4a. SECAO--DF
Pres. Wilson 147
EMBAIXADA AMERICANA
1-56

DIRETOR
M. PAULO FILHO

Avenida Gomes Freire, 471

REDATOR-CHEFE
ANTONIO CALLADO

Correio da Manhã

Fundador — EDMUNDO BITTENCOURT

RIO DE JANEIRO, SEXTA-FEIRA, 11 DE NOVEMBRO DE 1955

SUPERINTENDENTE
JOSÉ V. PORTILHO

N. 19.212 — ANO LV

GERENTE
ALINIO DE SALLES

Convocada para esta manhã sessão especial da Câmara dos Deputados

Noticiário na última página

Dez de novembro:

LOTT RETIRA-SE ENGRANDECIDO

Ao demitir-se, advertiu o govêrno das consequências de uma troca de orientação quanto à defesa da legalidade --Novo ministro: general (reformado) Álvaro Fiúza de Castro

"Vim para promover a coesão das três Fôrças Armadas" – Mas ainda não pensou no caso do coronel Mamede – A primeira conferência do novo ministro foi com o brigadeiro Eduardo Gomes – Última conferência de Lott, já demissionário: general Denys – Café, "incomunicável", recebe, por uma hora, Amorim do Valle

O caso do coronel Mamede atingiu, ontem ao cair da noite, o seu ponto culminante. Chamado ao gabinete do presidente em exercício, o ministro da Guerra recebeu do sr. Carlos Luz a comunicação de que o coronel Mamede permaneceria no Estado-Maior Geral das Fôrças Armadas e na Escola Superior de Guerra, "a bem da necessidade do serviço", conforme frisou, depois, o comunicado oficial, que divulgamos adiante. Imediatamente, o general Lott entregou o cargo ao presidente da República.

Todavia, segundo podemos assegurar baseados em informações de círculos chegados ao sr. Carlos Luz, o general, ao apresentar sua exoneração, fêz uma severa advertência ao presidente em exercício. Chamou-lhe a atenção para a gravidade da situação e para as conseqüências que adviriam ao país, caso se verifique qualquer mudança na orientação do govêrno no sentido da manutenção da legalidade.

O general Lott deixou, logo após, o palácio, tendo êle próprio informado à reportagem que se demitira e que o

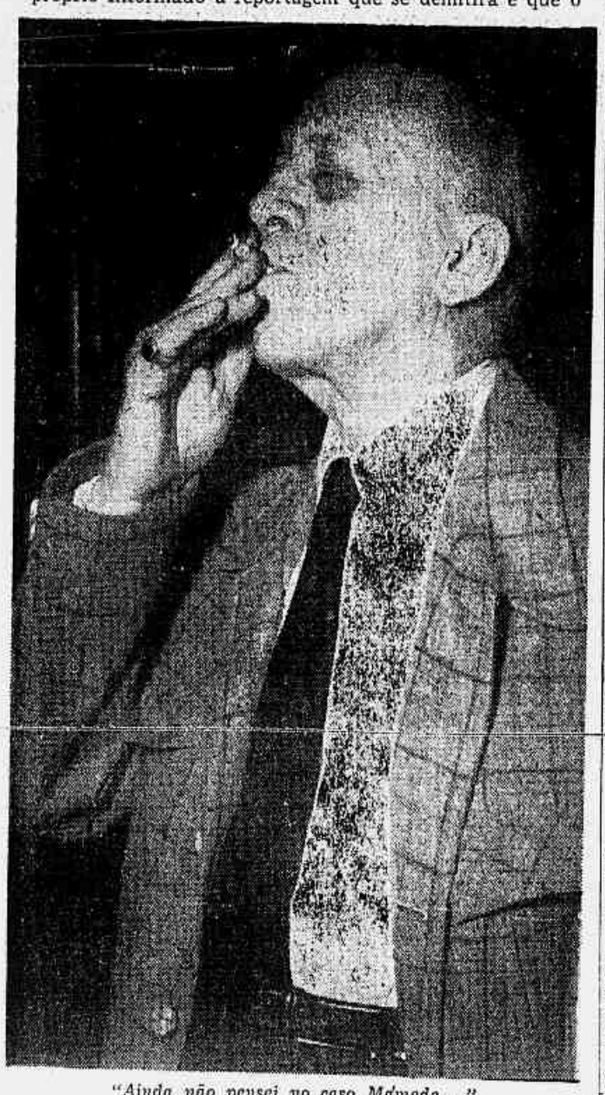

"Ainda não pensei no caso Mamede..."

seu substituto no Ministério da Guerra já estava escolhido e era o general (reformado) Álvaro Fiuza de Castro. Nada mais quis declarar, entrando no seu automóvel, que partiu célere.

ESPEROU UMA HORA

Pormenor notável: o sr. Carlos Luz chamou ao Catete o general Lott, que ali chegou às 18,15. Só foi recebido, entretanto, às 19,10 — quase uma hora depois — a pretexto de que o chefe do executivo estava recebendo naquele momento comissões do Senado e da Câmara. Outra observação: às 18,35 chegava também ao Catete o general Fiúza de Castro.

O general Fiúza já estivera em palácio pela manhã, quando recebeu e aceitou o convite, que seria válido para o caso de o general Lott exonerar-se como seria fatal, dada a decisão do sr. Luz com relação ao coronel Mamede.

DESERTO O MINISTÉRIO DA GUERRA

Nossa reportagem, visando a obter elementos sôbre a substituição do ministro da Guerra, deslocou-se em direção ao Ministério da Guerra. Aí estêve no nono andar, onde funciona o gabinete do titular da Guerra. Tudo apagado. Não havia qualquer movimento.

"NÃO FALARÁ"

Dirigindo-nos, então, para a residência oficial do general Lott, lá chegámos minutos após, encontrando o domicílio ministerial sob forte guarda. Soldados do 1.º Batalhão de Polícia do Exército guardavam o prédio interna e externamente, de r[illegible]iadora em punho. Procur[illegible] ministro demissi[illegible]ndo recebido, instantes após, o seguinte recado:

— "O general Lott manda dizer que não receberá quem quer que seja, hoje. Por isso, não adiantará esperá-lo. Êle não falará."

Pudemos saber, contudo, que o general chegara à sua casa precisamente às 20 horas e 30 minutos, vindo do palácio do Catete. Saltara de seu carro em companhia de seu ajudante de ordens. Não entrara só. Um outro veículo, conduzindo o general Odílio Denys também penetrara nos jardins da residência. As duas altas patentes saltaram e internaram-se no palacete. Cêrca de 40 minutos após, saiu o general Denys em seu carro, seguido de perto pelo auto em que viajava o ajudante de ordens do general Lott.

"AGRADEÇO O CONFÔRTO"

A reportagem do **Correio** estêve ainda na casa número 1270 da avenida Maracanã, residência do novo ministro da Guerra, general Fiúza de Castro. Mal o carro da reportagem parou, um "cadillac" prêto, chapa verde-amarela, número 146, aproximando-se, diminuiu a velocidade. Ao repórter que já batia à porta da casa do general Fiuza, o passageiro dêsse veículo, pondo a cabeça do lado de fora, indagou:

— "Fica por aqui a residência do general Fiúza?"

Tratava-se do brigadeiro Eduardo Gomes, ministro da Aeronáutica. Saltou e ingressou no jardim da casa. Dirigiu-se para a sala de estar, deixando-nos na varanda envidraçada. Antes de o brigadeiro iniciar sua palestra com o novo ministro da Guerra, fechou a janela basculante que fazia chegar até o repórter as palavras trocadas.

Marcava o relógio 21 horas e 35 minutos. Cinco minutos mais tarde abriu-se a porta e surgia o brigadeiro, antecedido pelo general Fiúza. Cumprimentaram-se e o ministro da Guerra nomeado disse, à guisa de despedida:

— "Agradeço-lhe o confôrto da visita".

FARÁ A COESÃO DAS FÔRÇAS ARMADAS

Fomos então recebidos pelo general Fiúza. A princípio relutante, em pouco fêz-nos suas primeiras declarações. Disse que recebera do sr. Carlos Luz um apêlo, pela manhã, para que, "mais uma vez, servire ao Exército e ao país". Respondera que estaria à disposição do govêrno para qualquer missão, como bom soldado E em seguida:

— "O que é preciso, é haver coesão, união entre as três Fôrças Armadas. Por essa razão, o Exército estará, sob o meu comando, de acôrdo com a tradição, lado a lado com a Marinha e a Aeronáutica."

Junto de nós encontravam-se o general Altair de Queiroz, diretor de Fabricação do Exército (irmão do general Adhemar de Queiroz, que será o chefe de gabinete do novo ministro), o capitão Ismar, filho do general Fiúza, um major e familiares.

"AINDA NÃO PENSEI EM MAMEDE..."

Uma pergunta do repórter: "O coronel Mamede regressará ou não ao seio do Exército?"

Uma baforada no cigarro, um olhar para o alto e eis a resposta do novo ministro:

— "Ainda não pensei no caso do coronel Mamede... No meu encontro com o presidente tal assunto não foi ventilado. Não houve tempo, para isso. Depois decidirei".

Insistimos, pedindo-lhe os rumos gerais de sua orientação, no caso.

— "Bem, a tendência de solução do assunto é para a permanência do coronel Mamede no Estado Maior Geral das Fôrças Armadas e na Escola Superior de Guerra", respondeu.

O Brigadeiro e o novo ministro
Primeira conferência depois da demissão de Lott

TRANSMISSÃO DO CARGO ÀS 15 HORAS

Ontem, no próprio Catete, logo após ter o general Lott se demitido, o general Fiuza foi empossado no cargo de ministro da Guerra. A transmissão do cargo ocorrerá, hoje, às 15 horas, no salão nobre do Palácio da Guerra.

FALCONIERI E TINOCO NO RIO

O general de Exército Olímpio Falconieri, comandante da Zona Militar do Centro, sediada em São Paulo, e o general de Divisão Tasso de Oliveira Tinoco, comandante da Divisão de Infantaria, com sede também em São Paulo, encontram-se no Rio, devendo regressar hoje àquela capital.

AMORIM DO VALLE COM CAFÉ

O ministro da Marinha, almirante Amorim do Valle, teve ingresso, ontem, nos aposentos do sr. Café Filho, no Hospital dos Servidores do Estado, ficando a sós com o presidente enfêrmo durante cêrca de uma hora. Nada transpirou da conferência.

MAMEDE FICOU

A Secretaria da Presidência da República distribuiu ontem a seguinte nota: "O sr. presidente da República, tendo em vista os pareceres do sr. chefe interino do Estado Maior das Fôrças Armadas e do sr. consultor geral da República, no processo em que foi solicitada a dispensa do coronel Jurandyr Bizarria Mamede do cargo de assistente da Escola Superior de Guerra, para o qual foi nomeado por decreto do presidente da República, proferiu o seguinte despacho: "Em face do pronunciamento do chefe interino do Estado Maior das Fôrças Armadas considerando necessária a permanência do coronel Jurandyr Bizarria Mamede na Escola Superior de Guerra deixo de atender à solicitação do sr. ministro da Guerra no sentido de dispensar o referido oficial das funções que exerce naquela Escola."

ALTA AUTORIDADE CONFERENCIA COM O NOVO MINISTRO

Podemos adiantar que alta autoridade militar estêve ontem à noite em conferência com o novo ministro da Guerra, general Fiuza de Castro.

Por volta das 23,30 horas a reportagem notou que se aproximava da residência do general Fiuza um jipe da Polícia Militar cheio de policiais daquela corporação, comandados por um aspirante a oficial. O jipe, numa manobra infeliz do motorista, amas-

(Continua na 9.ª pág.)

Dignidade de um ministro

O deputado Armando Falcão fêz-nos ontem, à noite, as seguintes declarações:

— "O general Lott retira-se do Ministério da Guerra engrandecido, cercado da simpatia e do reconhecimento da Nação. Demonstrou que é soldado por fora e por dentro, firme e impecável na fidelidade à disciplina, no respeito à Constituição, no cumprimento do dever. Êle entrou para a história pela porta da dignidade.

PONTOS PRINCIPAIS

O leitor encontrará ao lado a reportagem pormenorizada sôbre os acontecimentos que ontem agitaram o país. De um modo geral assim se resumem:

1 — Comunicação direta do sr. Carlos Luz ao general Lott, de que o coronel Mamede permaneceria no Estado-Maior Geral das Fôrças Armadas e na Escola Superior de Guerra por "necessidade do serviço."

2 — O ministro da Guerra, em conseqüência, demitiu-se.

3 — O general Lott advertiu o sr. Carlos Luz sôbre a gravidade da situação e sôbre as conseqüências que advirão para o país no caso de o govêrno mudar a sua orientação no sentido da manutenção da ordem e da legalidade.

4 — O general Lott recusou-se a falar aos jornais.

5 — O novo ministro da Guerra é o general (reformado) Alvaro Fiúza de Castro; seu chefe de gabinete é o general Adhemar de Queiroz, que já foi chamado do Sul.

6 — A primeira conferência do novo ministro da Guerra, realizada em sua própria residência, à noite, foi com o brigadeiro Eduardo Gomes. Durou cinco minutos.

7 — Palavras do general Fiúza de Castro ao repórter: — "Vim para unir Exército, Marinha e Aeronáutica."

8 — Resposta sua à reportagem do *Correio da Manhã* — "Ainda não pensei no caso do coronel Mamede."

9 — Ainda outro esclarecimento do novo ministro: — "A tendência é para que o coronel Mamede fique no Estado-Maior Geral". Onde está, portanto.

10 — O ministro da Marinha conferenciou, também ontem, com o sr. Café Filho, durante uma hora, no Hospital dos Servidores do Estado, na mesma hora em que um comunicado oficial declarava que o presidente da República continuava *rigorosamente* impedido de receber visitas.

11 — O general Lott, depois de [illegible] exoneração, recebeu em sua [illegible]

SINGRA
SUPLEMENTO INTEGRALISTA

SUPLEMENTO
em rotogravura
ACOMPANHA ESTA EDIÇÃO
Não pode ser vendido separadamente

NOTICIAS TELEGRÁFICAS NA 9.ª PÁGINA

A GRANDE TRAIÇÃO

Consumou-se a conspiração. Na data que evoca o início de uma fase de vilipêndio na vida do país, marcado por uma ditadura, consuma-se — estranha coincidência! — a conspirata da traição à legalidade capaz de abrir não se sabe que terríveis caminhos ao Brasil. Estupefato, perplexo, traumatizado pela brutalidade da felonia, a Nação assistiu ontem o presidente da República faltar à confiança nacional, no mesmo momento em que o sr. Carlos Luz transformava a suprema magistratura em fonte de dissenções internas gravíssimas. Apoiado numa sofisticaria preparada sob encomenda para servir ao apunhalamento da ordem legal, o sr. Carlos Luz, vítima de sua própria mesquinharia e de sua incapacidade de rebelar-se a ordens que degradam a majestade de sua investidura, cometeu, com todos os requintes da premeditação, crime de traição à democracia de sua pátria e à paz da família brasileira. Com seu despacho de ontem rasgou todos os diplomas que regem a disciplina e a hierarquia militares, convertendo-se em estimulador da desordem, da indisciplina e da insubordinação, precisamente naqueles setores da vida brasileira que devem estar mais isentos dos germes da anarquia. Depositário infiel da confiança nacional, o sr. Carlos Luz colocou-se desde ontem abaixo de suas responsabilidades como dirigente da Nação.

A traição que estamos caracterizando consistiu em ter o sr. Carlos Luz aberto caminho para o golpe com a demissão do general Teixeira Lott, obstinado e intransigente defensor da legalidade.

* * *

Estupefato, o país pergunta em que estado pode ficar a hierarquia militar quando, pelo arbítrio do presidente da República, um coronel indisciplinado derrota um general ministro da Guerra.

Traumatizado, pergunta o país como poderá existir govêrno quando um brigadeiro da Aeronáutica — sr. Gervásio Duncan — e um oficial-general da Marinha — almirante Ernesto Araújo — dão pública e notória cobertura a um coronel contra a autoridade militar e o prestígio funcional de um general ministro da Guerra.

Perplexo, o país pergunta a que se vai reduzir a ordem nos quartéis quando um brigadeiro, um almirante e o presidente da República, apadrinhando a indisciplina de um coronel, promovem uma perigosa divisão entre as Armas, atingindo em cheio um general ministro da Guerra.

* * *

O caso Mamede, por mais bizarro em que o quisessem transmutar os golpistas, em suas origens nada tinha de político, ou mesmo de militarmente grave. Que fêz o coronel Mamede? À beira do túmulo do general Canrobert Pereira da Costa, afrontando a presença do ministro Teixeira Lott, do ministro Eduardo Gomes e do ministro Amorim do Vale, responsáveis pela disciplina nas três armas, pronunciou um discurso subversivo, impertinente e inconveniente. Falava — alegaram seus adeptos — em nome do Club Militar. Em primeiro lugar, falou fardado. Em segundo lugar, mesmo falando em nome do Club, não o poderia fazer em têrmos políticos. O Estatuto do Club Militar, aprovado em assembléia geral de 6 de outubro de 1947, proíbe, taxativamente, tais manifestações, pela letra de seu artigo 2.º: "O Club conservar-se-á estranho à matéria de religião e de política partidária, sendo vedada a cessão de suas dependências para reuniões dessa natureza." Logo, transformando um discurso fúnebre em peça de pregação política, o coronel Mamede violou os próprios dispostivos da entidade pela qual falava. E tendo discursado fardado agrediu acintosamente a autoridade de seu ministro e dos demais ministros militares, pois que incorrendo em sanções disciplinares do Exército. Não foi punido.

Cioso da disciplina no Exército, tão cioso que antes punira dois oficiais-generais — Zenóbio e Etchegoyen — por motivos de comportamento político, embora um legalista e outro antilegalista; tão cioso da disciplina quanto o brigadeiro Eduardo Gomes que não hesitou em prender, por manifestação legalista, o brigadeiro Netto dos Reys, o ministro Lott, na forma rigorosa do artigo 41 do Regulamento Disciplinar do Exército, pediu ao chefe do EMFA, brigadeiro Duncan, a reversão do coronel Bizarria Mamede. Tinha ainda a apoiá-lo, nesse pedido, o dispositivo do Regulamento da Escola Superior de Guerra — artigo 37 — que limita o tempo de permanência na Escola, já ultrapassado quase em dôbro pelo coronel indisciplinado. Insistimos em expor, mais uma vez, a marcha dos acontecimentos para que o país avalie como o caso Mamede nada tinha de político. Era um caso típico de disciplina militar.

Não o entendeu maliciosamente assim o brigadeiro Duncan, já entrosado na máquina do golpe, e muito menos o almirante Ernesto Araújo, que se entregou ainda ao luxo de dar entrevistas de cobertura ao coronel Mamede. Os empreiteiros da guerra civil passaram, então, desenfreadamente a explorar a questão, agredindo com os insultos mais torpes o ministro da Guerra. A demissão clínica do sr. João Café Filho, propiciou delongas perniciosas na solução do caso. E, na base dessa omissão, o que, em seu início, era uma simples questão disciplinar, cresceu até as proporções de um gravíssimo problema político — problema que equivale a um teste ao qual se submete a democracia neste país. Feito presidente da República para funcionar **ad-hoc** no caso, o sr. Carlos Luz deveria ter surgido como um homem acima das paixões partidárias, despojado das mesquinharias provincianas e dos complexos pessoais de inferioridade. Deveria ser por poucos momentos, os momentos de sua investidura — o presidente da Ordem, da Disciplina e da Paz na vida das famílias brasileiras. Hoje, depois que se degradou, caído aos pés dos golpistas, o país não vê no sr. Carlos Luz senão o protagonista de uma grotesca farsa: a comédia encenada para levar à demissão o ministro da Guerra que, pela sua isenção, a sua equidistância da vida partidária, o rigor de sua consciência militar e o senso de honra da palavra empenhada no serviço do regime, transformara-se, perante a Nação agradecida, em sentinela da lei, guardião da ordem, condestável das instituições.

* * *

Figura exemplar de homem reto, símbolo da honra militar e da dignidade civil, porque da dignidade humana na qual as duas outras se confundem, o general Henrique Teixeira Lott deixa o Ministério para não se converter num títere a mais de um govêrno suspeito e incapaz. Pela sua resistência na defesa da legalidade civil e da disciplina militar crescia aos olhos do país, enquanto seus adversários, que hoje são os inimigos da paz pública no Brasil, degradavam-se, chafurdados na intriga mais torpe, na solércia mais refinada, na sofisticaria mais caricata. Não há de estar perdido êste país. O exemplo do general Teixeira Lott devolvendo uma pasta ao presidente que traiu a confiança nacional convida a que se creia no poder de reação da democracia contra os assanhados arreganhos de seus inimigos jurados ou disfarçados.

* * *

Dez de novembro. A data fatídica. Anunciada a felonia, a Nação voltou-se para o brigadeiro Eduardo Gomes e, recordando-se, mais do que nunca, de 1937 — pergunta como o ministro da Aeronáutica aceitaria o apadrinhamento de um general do Exército e de um almirante dado a um coronel-aviador que se insurgisse contra a sua autoridade de ministro e seu prestígio de brigadeiro. Poderá continuar membro de um govêrno que trai a confiança nacional — o brigadeiro Eduardo Gomes?

* * *

Entre a surprêsa e a perplexidade, a Nação leva ao tribunal de sua consciência de militar o almirante Amorim do Vale para saber se êle não sente diminuída a sua autoridade de soldado, de chefe militar e de ministro com a demissão do seu colega da pasta da Guerra, sobretudo quando é público que um almirante ajudou a prática dêsse ato por vias transversas. Que dirá ao país o ministro da Marinha, a despeito das suas conhecidas tendências golpistas?

* * *

Agarrou-se o sr. Carlos Luz à sofisticaria encomendada sob o figurino golpista, para trair a confiança nacional. Estava obrigado a isso? Pelo artigo 87, inciso XI, da Constituição, uma das atribuições específicas do presidente da República é "exercer o comando supremo das fôrças armadas". Ao dar o seu despacho, o que a Nação presenciou foi o chefe supremo das Fôrças Armadas submeter-se a uma tendenciosa informação de um subordinado. Em face da questão transfigurada em problema do qual passa a depender a ordem constitucional da República, o que se viu foi uma inversão aberrante de posições, com o presidente alienando o seu poder de árbitro, poder que exerceria legitimamente por todos os títulos, a começar pela necessidade imperiosa e inflexível de defender o regime, defendendo os princípios da disciplina e da hierarquia militar. Espantosamente, o presidente renunciou aos seus deveres de fidelidade e lealdade nacionais. E essa renúncia abre hoje para o país uma fase nova de inquietação e ansiedade. Mas também de vigília e reação.

AMANHECERÁ HOJE REUNIDA a Assembléia Legislativa de Minas Gerais

BELO HORIZONTE, 11 (do correspondente) — O ato do sr. Carlos Luz ao demitir o ministro da [illegible] atendendo assim à pressão dos golpistas, está provocando grande revolta e indignação em Minas Gerais. Logo pela manhã de hoje se reunirá, em sessão extraordinária, a Assembléia Legislativa do Estado, quando serão feitos os mais veementes protestos contra o procedimento do presidente da República.

Está convocada também, para o mesmo fim, a Associação Comercial.

Custo de vida e alimentação

Após o término da Segunda Guerra Mundial nota-se, entre nós, acentuando desequilíbrio entre a ascenção contínua de preços de mercadorias e serviços e o ritmo dos sucessivos reajustamentos salariais. Em virtude do aumento de salário não acompanhar o fluxo dos preços, o poder aquisitivo das camadas populares e da classe média decresce. Daí, como é natural, a grita que quotidianamente se levanta contra a carestia da vida. O govêrno, em face dêsse clamor, procura atenuar a situação, mas sem resultados satisfatórios. Ainda recentemente, o presidente da República manifestou-se contra a reforma cambial concebida pelo ex-ministro da Fazenda José Maria Whitaker, por nela enxergar um fator de agravamento da carestia de vida. A COFAP, por sua vez, criada em fins de 1951 com o objetivo de diminuir o custo de vida, vem atestando ser um órgão inoperante.

O problema de como melhorar o nível de vida da população tem desafiado governos consecutivos, sem que até agora se tenha pôsto em prática uma solução acertada e concreta. Falou-se até mesmo em congelamento de preços, mas na sua implantação obstáculos irremovíveis se antepuseram.

Do conjunto das despesas dos orçamentos individuais se verifica que a rubrica "alimentação" concorre, em média, com mais de 50% da despesa global, dependendo de se tratar nas capitais ou no interior. Vejamos as despesas "per capita" em quatro Estados da Federação e no Distrito Federal, segundo dados fornecidos pelo Serviço de Estatística da Previdência e Trabalho.

UNIDADES DA FEDERAÇÃO	DESPESAS "PER CAPITA"				
	Alimentação	Habitação	Vestuário	Médica	Remédios
Pernambuco:					
Capital	66,7	12,8	12,4	5,2	4,6
Interior	79,3	10,8	12,5	2,5	5,9
Bahia	59,4	18,1	7,3	3,7	4,3
	73,7	11,1	9,4	4,9	4,6
Minas Gerais	49,4	16,6	6,2	1,7	3,2
	38,4	13,3	10,4	3,0	5,4
São Paulo	54,9	22,6	9,4	2,2	4,8
	61,4	17,3	10,4	2,3	4,7
Distrito Federal	46,5	27,2	8,4	2,7	3,7

Sòmente os gastos com consumo de carne se elevam a mais de 23% do total da rubrica de alimentação.

Ora, de quase nada adianta o aumento de salários, uma vez que os preços dos gêneros alimentícios têm crescido em escala muitas vêzes maior. Segundo dados do Serviço de Estatística da Produção e Conselho Nacional de Estatística, os preços médios anuais de alguns gêneros alimentícios no comércio varejista dos municípios das capitais, de 1945 a 1954, cresceram na seguinte proporção: — açúcar refinado, mais de 100%; — arroz descascado, mais de 300%; — banha refinada, mais de 350%; — batata inglêsa, mais de 100%; — café em pó, mais de 600%; — carne de vaca, mais de 400%; — farinha de mandioca, cêrca de 300%; — farinha de trigo, mais de 350%; — feijão preto, mais de 300%; — manteiga, mais de 200%; — milho, cêrca de 250%; — pão, mais de 250%; — leite, mais de 250%.

No Distrito Federal o custo de vida, em 1953, cresceu numa proporção de 12%; — em 1954, de 21%. Apenas nos cinco primeiros mêses do corrente ano o custo de vida aumentou em .... 21,1%, mais, portanto, do que todo o ano de 1954.

Não é admissível que o govêrno se mantenha por mais tempo passivo diante do crescente custo de vida. Se não é possível debelá-lo de vez, ao menos cumpre adotar, o mais breve possível, medidas emergenciais, tendentes a baratear o preço dos gêneros alimentícios. Com efeito, ou o govêrno se dispõe a superar essa triste realidade da conjuntura brasileira, ou a Nação está predestinada a atingir uma situação de conseqüências imprevisíveis.

Salienta o relatório de Klein & Saks que 25% a 30% da produção de gêneros alimentícios é desperdiçada por falta de armazenagem e transportes. Com a economia dêsse desperdício anual se poderia construir, 4.000 armazéns de madeira. Constitui, pois, um problema que deve ser desde logo atacado pelo govêrno. Em vez de o govêrno se preocupar com a construção de armazéns e silos de aço e concreto armado, não seria preferível se construísse, nos moldes preconizados pelo relatório Klein & Saks, uma rêde de armazéns de madeira?

Outro problema cuja solução não mais deve ser retardada pelo govêrno é o do incentivo à produção de gêneros de subsistência ao redor dos grandes centros urbanos e perto dos meios de transporte. Pesadas taxas devem incidir sôbre as áreas improdutivas adjacentes aos grandes mercados consumidores, compelindo os seus proprietários a transformarem-nas em lavouras de subsistência e não em terras de especulação.

No setor dos transportes, pequenas medidas poderão contribuir para o barateamento dos gêneros alimentícios, tais como: — reorganização das administrações superiores das estradas de ferro, visando duplicar o tráfego; arrendamento à Cia. Paulista e à Estrada de Ferro Sorocabana, de trechos de estrada; administração, pela Estrada de Ferro Mogiana, da Estrada de Ferro Goiás, consolidação, em 4 sistemas, das estradas de ferro administradas pelo govêrno e conclusão de pequenos trechos de estradas nas principais rodovias, que até hoje reclamam asfalto e modernização.

Quanto à produção, distribuição e contrôle de preços da carne verde, é preciso que o govêrno interfira corajosamente no domínio dos matadouros-frigoríficos, inclusive, se fôr o caso, criando para êsse fim o Instituto Nacional de Carnes.

Essas e outras medidas por nós apontadas, estão pormenorizadamente formuladas no relatório de Klein & Saks, tendo-se em vista o barateamento dos gêneros alimentícios e, pois, a diminuição do custo de vida, sobretudo levando-se em conta, como vimos, a grande percentagem com que o elemento alimentação entra no conjunto das despesas "per capita".

Océlio de Medeiros

AULAS DE PIANO
Aulas adiantadas de piano: Madame Pétrus Verdié, da Escola Leschtizki. Fone: 27-8411.
(85002)

DOENÇAS DO CORAÇÃO
PREVENÇÃO — DIAGNÓSTICO PRECOCE E TRATAMENTO
Eletrocardiograma — Radioscopia — Oxigenoterapia
DR. EUGENIO DA SILVA CARMO
Prática nos hospitais de Nova York, Chicago, Anna Arbor e Boston
Fellow do "American College of Cardiology"
Membro da "American Heart Association"
Consultório: Rua México, 41 - s. 1304 — Fones: 32-6225 e 57-4486
(03271)

DR. A. DE CARVALHO AZEVEDO
DOENÇAS DO CORAÇÃO — Avenida Marechal Câmara, 271 — 8.º andar — 52-1355 — CONSULTAS COM HORA MARCADA.

DR. ILLYDIO SAUER
(ex-"associate" do prof. Harry Bacon, de Filadélfia)
INTESTINOS, RETO E ANUS
CIRURGIA DO APARELHO DIGESTIVO
Cons.: R. Martins Ferreira, 60 (entre Voluntários e S. Clemente)
Tels.: 46-8452 e 45-7356.
(03981)

Menos de 50 centavos diários
bastam para proteger contra o roubo e o incêndio suas jóias e valôres!
- 1.000 cofres inexpugnáveis - alugue um!
- Apenas Cr$ 150,00 por ano!
- Nossa caixa forte é protegida por uma porta de aço de 16 toneladas!
Banco Andrade Arnaud S.A.
Rua 1 de Setembro, 32 - Tel. 32-8010 (R. int.)

Homens que trabalham

Se V. S. sofre de prisão de ventre e esqueceu-se de tomar **Ventre-Livre** ontem à noite, antes de dormir, não esqueça hoje.

Tome uma dose de **Ventre-Livre** hoje à noite, antes de ir para a cama, que amanhã passará o dia bem e trabalhará com prazer.

Os homens ativos, que trabalham com afinco, devem cuidar especialmente da saúde, pois precisam ter o estômago, os intestinos, o fígado, enfim todos os órgãos, e também os nervos, em bom estado, para conservar as suas energias.

A prisão de ventre intoxica o organismo, abate as forças e, por conseguinte, diminui a capacidade de trabalho.

Combata a prisão de ventre sem perda de tempo, usando **Ventre-Livre.**

Ventre-Livre tonifica as camadas musculares do estômago e intestinos e limpa-os das substâncias infectadas e fermentações tóxicas, verdadeiros venenos, que perturbam as funções de todos os órgãos e causam tão grande mal aos nervos.

Tome **Ventre-Livre** hoje, à noite.

* * *

Lembre-se sempre:
Ventre-Livre não é purgante

* * *

Tenha sempre em casa alguns vidros de **Ventre-Livre**

AUMENTADOS OS PREÇOS DO LEITE NAS CARROCINHAS E NO BALCÃO

Mais 20 centavos — Estranha decisão da Cofap com relação ao leite engarrafado

A COFAP aumentou ontem o preço de um produto sem que para isso houvesse pedido dos interessados diretamente. O aumento foi o relativo ao leite engarrafado, vendido no balcão. Não havia nenhum expediente nesse sentido. A CCPL não enviou memorial à COFAP (pelo menos o plenário não tomou conhecimento disso). Os produtores não agiram sôbre os conselheiros. Mas, com uma simples sugestão do representante da pecuária, sr. Albuquerque Lins, os conselheiros aprovaram o aumento de 20 centavos no preço do leite engarrafado. Passará, portanto, de 6,90 para 7.10.

EXPOSIÇÃO DO LIVRO FRANCÊS — Com a presença do embaixador da França, sr. Bernardo Herdion, do presidente da Academia Brasileira de Letras, sr. Rodrigo Otávio, do ministro da Educação e Cultura, prof. Cândido Motta Filho, e grande número de convidados, inaugurou-se na tarde de ontem a Exposição do Livro Francês, no primeiro andar do Ministério da Educação. Compõe-se a mostra de vários "stands", compreendendo literatura, filosofia, religião, artes, ciências sociais, ciências matemáticas, medicina e ciências aplicadas, ilustrações e gravuras, sobressaindo, dentre estas, "La Documentation Française", os retratos de Victor Hugo, Claudel, Gide, Malraux, Michelet, Pasteur, Carcet, Calmette e Pinel. Aparecem ainda, na exposição, revistas científicas e dicionários populares e especializados, enciclopédias, edições raras para bibliófilos, como a Bíblia Sagrada, em formato gigante, obra do século XVII. Inaugurando a exposição, disse o ministro Motta Filho que a França recebesse as homenagens do Brasil, numa hora em que o seu Ministério se prestava honradamente para servir à cultura da nação universal, mostrando uma parcela da vastíssima bibliografia francesa". (Foto da Agência Nacional).

OUTRA ESQUISITICE

O plenário havia aprovado, por 5 votos contra 4, êsse aumento. Eis, porém, que o sr. Flávio Brito, representantes das cooperativas, que havia votado contra o aumento, ouviu alguns esclarecimentos reservados de um dos interessados. Sem explicações claras, tornou sem efeito o seu voto anterior e concordou com a iniciativa do sr. Albuquerque Lins. Dêsse modo, foi decretado o aumento sem que antes houvesse sido arquitetado ou elaborado qualquer processo. Foi a surprêsa do dia.

AUMENTO ESPERADO

Já estava sendo esperada a elevação do preço do leite vendido nas carrocinhas: passou de 5,80 para 6,00. As discussões na COFAP giraram em tôrno de fraude, de necessidade de justa remuneração, com o sr. Nilo Sevalho no comando da batalha. Final: 6 conselheiros aprovaram a majoração. Três desaprovaram-na.

A QUESTÃO DOS CINEMAS

O aumento dos ingressos não saiu. O representante do Banco do Brasil está com o processo há três semanas. O sr. Nilo Sevalho, representante do comércio, queria que fôssem ao menos liberados os preços das telas Super-Scope e Vista Vision. Alegou que as telas CinemaScope cobravam preços razoáveis. No entanto, essas outras especialidades cinematográficas estavam pràticamente impedidas de serem exibidas ao público carioca. Apelou para que o presidente da COFAP providenciasse a entrega do processo pelo representante do Banco do Brasil.

Se o representante do Banco do Brasil atender ao apêlo, os autos serão entregues ao plenário na próxima semana.

Tem direito aos benefícios da lei o professor aposentado

Manifesta-se o consultor-geral da República

Foi a Consultoria Geral da República chamada a manifestar-se sôbre a situação de um professor da Escola Nacional de Música, em face do artigo 1º da lei nº 2289, de 19 de agôsto de 1954, cujos benefícios o professor solicita. Eis o que diz o citado preceito legal: "Os professores catedráticos da Universidade do Brasil, da Universidade Rural e da Escola Superior de Agricultura e de Medicina Veterinária, aposentados compulsòriamente aos 68 anos de idade anteriormente à lei que aumenta os vencimentos desses servidores, terão seus estipendios equiparados aos dos que estão passando à inatividade".

O professor é, no caso, o sr. Nicolino Milano, nomeado, em 24 de maio de 1938, professor catedrático interino da cadeira de Prática de Orquestra. Por fôrça do decreto-lei nº 645, de 25 de agôsto de 1938, passou o citado cargo a denominar-se, simplesmente, professor. O sr. Nicolino Milano nele foi efetivado em 4 de janeiro de 1944 e aposentado em 8 de agôsto do mesmo ano. A denominação de catedrático foi restabelecina pelo decreto-lei nº 9.617, de 21 de agôsto de 1946.

Sôbre a pretensão do professor manifestou-se favorável a Divisão do Pessoal do Ministério da Educação, invocando, em seu favor, o precedente do prof. Raimundo da Silva. O Departamento Administrativo do Serviço Público, porém, entendeu não serem os casos iguais, porquanto, no precedente, o aposentado exercera o cargo de professor catedrático antes da vigência do decreto-lei nº 645, que determinou, como já foi dito, a mudança de denominação.

"Não me parece — escreve o consultor geral, sr. Themistocles Brandão Cavalcanti — que haja dificuldade maior em resolver as dúvidas, de momento que se tenha em vista menos as palavras do que o sistema sôbre o qual está constituída a hierarquia do cargo docente Universitário. Sòmente no fim da carreira coloca-se o professor catedrático, que é o titular da cadeira — daí a sua denominação de catedrático. Os demais são substitutos e auxiliares da cátedra. Quem dirige o curso, quem tem a "propriedade" da cadeira é o seu título efetivo é catedrático. A sua reunião em colégio constitui a Congregação, acrescida de algumas representações. Certa incompreensão dos Órgãos Técnicos da Administração, em relação ao problema universitário, gerou dúvidas ainda mais acentuadas com a introdução de uma terminologia nem sempre adequada, como aconteceu com a supressão do título de catedrático atribuído a alguns professôres. Não perderam com isso, entretanto, esses professôres, as prerrogativas e direitos que gozaram anteriormente, pela simples amputação de uma parte do seu título. E tanto foi assim que o título de catedrático foi restituído aos seus antigos donos por fôrça do Decreto-lei nº 9.617, de 21 de agôsto de 1946. O argumento é de que aplicando-se a lei vigente ao tempo da aposentadoria, isto é, 1944, não poderia gozar dos benefícios atribuídos aos catedráticos quando, aquela data já não o eram mais. O princípio da lei aplicável está certo, a meu ver, mas não se lhe pode recusar muito aos benefícios que decorrem de uma situação que subsiste, não obstante a amputação do nome da designação. Se as funções e a situação do professor eram as mesmas dos catedráticos, na hierarquia docente da Universidade do Brasil não havia lugar para a distinção, deve-se conceder aos professores os mesmos direitos dos professôres catedráticos mencionados na Lei nº 2.289, de 1954. Referiu-se esta lei sòmente aos catedráticos, porque professores não mais assistiram na Universidade do Brasil".

Após assim manifestar-se, opina o consultor geral da República: "O professor Nicolino Milano fôra nomeado anteriormente como catedrático, retirada sua designação antes da sua aposentadoria, mas depois restabelecida, de acôrdo com uma orientação mais lógica e acertada. Nada justifica, a meu ver, que se lhe recuse também os benefícios da Lei nº 2.283, de 1954. No meu parecer, deve ser atendido".

A MESA DA CÂMARA DOS DEPUTADOS NO CATETE

O sr. Carlos Luz, presidente da Câmara dos Deputados, no exercício da Presidência da República recebeu, ontem, no Palácio do Catete, a visita da Mêsa da Câmara dos Deputados, constituída do vice-presidente no exercício da presidência, deputado Flores da Cunha, do 2o. vice-presidente, deputado Godoi Ilha, do 1o. secretário, deputado Barros Carvalho, no 2o. secretário, deputado Benjamin Farah, do 3o. secretário, deputado Rui Santos, e do 4o. secretário, deputado José Guimarães.

O chefe do Govêrno manteve cordial palestra com seus pares de quem recebeu felicitações por ter assumido a presidência da República.

CARTAS À REDAÇÃO

ORGANIZAÇÃO JUDICIÁRIA

O sr. Francisco Machado, residente à av. de Santa Rita, 82, em Viçosa, Minas Gerais, escreve-nos, com data de 6-11-955:

Sr. Redator:

"Constando que, em próximos dias, irão ser propostas modificações na atual Lei de Organização Judiciária do Estado, ouso chamar a atenção dêsse grande jornal para o que se segue. — É que como é sabido, a Lei de Organização Judiciária, que vige, houve por bem desrespeitar a secular liberdade de as partes escolherem, livremente, o Cartório de sua confiança, para os atos de jurisdição voluntária. Em verdade, essa Lei, de número 1.093, de 22 6-1954, no seu artigo 323, letras a e b, com o não permitir a livre escolha do Tabelião da confiança das partes, transformou, com raríssimas exceções, os Cartórios em sucursais da burocracia, com o nivelamento das capacidades. — O "Correio da Manhã", que generosamente acolheu sugestões minhas, já teceu candentes considerações em tôrno da estranha doutrina, já adotada pela antiga Lei de Organização Judiciária dêste Estado (entre outros, os números de 16-2-46, 2-3-46, 10-3-46, 17-4-46, 24-9-47). — Em o número de 21-5-48, o "Correio", em abono da condenação da doutrina em exame, refere-se ao movimento esboçado no fôro da Capital Federal, com unânime apoio da nobre classe dos advogados, sendo desejo de todos, inclusive do próprio desembargador-corregedor, manifestado em relatório, que seja restabelecido o antigo regime de livre distribuição dos feitos. Assim é que, observe-se bem, até mesmo com referência aos feitos judiciais, de natureza não voluntária, a tendência é no sentido da livre escolha, pelas partes, do Cartório da sua confiança. Afirmava então, êsse grande órgão, o "Correio da Manhã", "... o atual sistema de distribuição alternada, por sorteio, criou para os Cartórios fonte de renda segura e tão firme que os escrivães, — claro que há exceções — deixaram de obedecer ao regimento de custas, às boas normas de processo e mesmo aos deveres elementares de cortesia no trato com as partes. No mercado forense, os preços oscilam, e o advogado que requerer o remédio judicial contra a alta, isto é, contagem pelo Regimento, cai no index. Há casos, até, de desaparecimento de processo..."

Ora, sr. Redator, se assim pode acontecer com os processos judiciais, com intervenção de advogados, Juízes, Promotores de Justiça, Curadores, etc., que se não dirá com relação aos atos de jurisdição voluntária, em que o Tabelião age como o homem da confiança das partes, como administrador dos seus negócios? Custa crer que tão disparatada tese tenha logrado acolhida entre os srs. representantes do povo, na Assembléia Legislativa dêste Estado. Nenhum jurista, que se preze tem tal doutrina como a melhor. Aliás, até mesmo o homem do interior, com o seu proverbial bom-senso vem condenando, veementemente, a prebenda que os srs. deputados lhe pregaram. Junto a esta um recorte do "Diário da Justiça", dêste Estado, onde poderá ler magistral parecer do professor Onofre Mendes Júnior, D. D. Procurador Geral do Estado, fiscal máximo do cumprimento das leis, no qual êle condena veementemente aquela doutrina. Os seus argumentos são respeitabilíssimos, irrespondíveis.

Em verdade, sòmente poderiam acolher aquela disposição de lei os que, falhos de iniciativa, que se sintam bem com o serem nivelados, não querem varrer, de uma vez por tôdas, a mais desenfreada burocracia instalada nos Cartórios do interior do Estado. Sim senhor Redator, do interior do Estado, porque a lei, por mais paradoxal que seja, determina que, na Capital do Estado, as partes podem livremente escolher o Tabelião da sua confiança. Como abusaram, os srs. deputados à Assembléia Estadual, da inteligência do homem do interior.

Com as modestas linhas desta carta, V. Exa. poderá, com os suprimentos que a sua competência ditará, na seção competente, "Tópicos e Notícias", causticar a estranha disposição de leis, concitando os poderes competentes a restabelecer a liberdade de as partes escolherem o Tabelião da sua confiança, pois, o "Correio da Manhã, com a responsabilidade da sua opinião poderá mais uma vez prestar inestimável serviço ao homem interiorano que, de modo geral, é tão desprezado pelos que deveriam tratar, com mais carinho, dos seus interêsses".

OS NOSSOS JARDINS

O nosso dinâmico prefeito decidiu mandar reformar o jardim do Largo do Machado, com o chão modificado para a "novidade" já introduzida na Praça Tiradentes, isto é, para tapête de mosaico ou pedra portuguêsa, em "ondas" brancas, azuis e — horresco referens — vermelho! Sim, vermelho! Ora, num jardim o que se procura é aspecto agradável, além do útil — sombra e frescura, num ambiente de ar mais ou menos ozonificado, mas não cufeites vermelhos, a não ser em flôres, e assim mesmo em companhia das de outras côres. Azul e branco, está bem. Mas agora uma côr que fere, dói a retina, um berrante vermelho — sim, berrante, porque se destacará gritante dentre as demais côres, inclusive o verde das plantas — isso não. Nosso simpático prefeito, naturalmente devido às suas múltiplas preocupações, não se teria fixado neste aspecto tão destoante na reforma daquele jardim. Se não fôsse demais, eu pediria a substituição dos mosáicos dessa côr inadequada e mesmo prejudicial aos olhos de muita gente.

A êsse propósito, diz-me um missivista, diplomata aposentado, "que enquanto nesses pequenos países latino-americanos, até mesmo nas chamadas republiquêtas ou "banana republics", os jardins públicos têm merecido especial carinho, aqui no Rio, metrópole do grande Brasil — é uma tristeza. Basta lembrar a Quinta da Boa-Vista, *a mais bela do mundo, de onde se descortina um panorama inigualável e que guarda, pelo lado histórico, a glória de ter abrigado três monarcas — um rei, e dois imperadores, um dos quais nascido lá.*

Entretanto, como está desamparada!

Parece que já não existe mais entre nós sequer a idéia do que deva ser, nos trópicos, um jardim público. Em primeiro lugar, terá que ser considerada a necessidade de sombra. Jardins "abertos", como a Praça Paris, só servem para a Europa, onde, havendo pouco sol, é preciso abrir largas clareiras para captá-lo no máximo. Nos jardins novinhos em fôlha, da Praia de Botafogo, onde uma árvore umbrosa? Gramados, uns arbustos aqui, outros ali, apenas. Muita arte, sim, concordamos, mas utilidade para o povo, nenhuma! Em segundo lugar, ar purificado ("Os jardins públicos são os pulmões das grandes cidades"), parece ser desconhecido aqui. Ainda há uns 20 ou 30 anos, o Passeio Público e a Praça da República ostentavam belas e frondosas árvores às centenas, tornando aquêles logradouros pequenas deliciosas florestas. Hoje, depois que "reinaram" uns prefeitos enderoclastas, diga-se assim, existem apenas ali umas poucas dezenas dessas dádivas de Deus para bem do homem! Já às 10 horas da manhã, nesses e noutros jardins não se encontra mais um banco na sombra! As crianças, os velhos (como êste que lhe escreve, com quase 70 anos de idade), têm de ir-se fugindo, nos 8 mêses de intenso calor, dos raios causticantes do sol e à procura de ar puro, tão necessário para os que trabalham ou moram nesses caixões-em-pé, vulgarmente chamados arranha-céus."

Esse missivista amigo, carioca da gema, "veteranissimo" leitor desta fôlha, está cheio de razão. Estou com êle, em gênero, número e caso.

All Right

PIONEIRA A FACULDADE de Medicina de São Paulo no ensino da alergia

As maiores expressões mundiais da especialidade reunidas no II Congresso Internacional de Alergia — Declarações do dr. Ernesto Mendes, de S. Paulo

— "A maioria das contribuições trazidas pelos componentes dos simpósios é importante, visto constituir assunto de real alcance para o progresso da alergia" — disse-nos o dr. Ernesto Mendes, da delegação paulista ao II Congresso Internacional de Alergia. E continuou: "De fato, os problemas referentes à arma brônquica, alergia a drogas e os referentes ao tratamento das doenças alérgicas, são os que maior interêsse parecem despertar entre os conferencistas. Os trabalhos brasileiros surpreenderam pela objetividade, equilíbrio e progresso, demonstrado pela originalidade e métodos de investigação usados. A contribuição de São Paulo, principalmente a do grupo da Secção de Alergia da Faculdade de Medicina e do Hospital de Clínicas, honrou a tradição científica daquele Estado."

FUNDAMENTOS OBJETIVOS

— "Atualmente, a alergia já não constitui um mito ou um fato de especulação puramente técnico. Muito ao contrário, a alergia possui fundamentos objetivos concretos e de aplicação prática e imediata, principalmente no que se refere ao tratamento à prevenção das moléstias alérgicas. O progresso dêstes últimos anos tem proporcionado um grande dinamismo quanto ao tratamento de algumas enfermidades alérgicas que constituiam o desespêro da maioria dos clínicos devido à resistência que tais pacientes ofereciam às terapêuticas conhecidas. Os métodos atuais para o descobrimento das causas das várias manifestações alérgicas contribuiram eficazmente para o melhor conhecimento dos sistemas de tratamentos. Desta forma, o aumento de tolerância para determinadas substâncias provocadoras de elergia, a chamada dessensibilização ou hiposensibilização, constituem um método eficaz para os pacientes alérgicos ao pó, penas, pêlos, insulina, etc."

AS NOVAS DROGAS

"O progresso tremendo com novas drogas do tipo do ACTH (hormônio corticotrópico) e Cortisona e seus derivados propiciou aos alergistas e aos pacientes alérgicos um novo horizonte de grandes possibilidades terapêuticas. Com êstes novos medicamentos e com aquêles que estão por vir, baseados nestes estudos, estamos certos de que nos próximos anos os pacientes alérgicos terão armas poderosas para o tratamento e de preço acessível. Todos êstes aspectos estão sendo debatidos no presente Congresso."

Na opinião do dr. Ernesto Mendes, as expressões máximas da alergia e ciência correlatas, dos Estados Unidos vieram as representações da Academia Americana de Alergia e Colégio Americano de Alergia, destacando-se R. L. Mayer, Louis Schwartz, Samuel Feinberg, C. Asberman, Zeller, Robert C. Cooke, isto para citar sòmente alguns. Da Europa vieram os profs. Jiménez Diáz (Espanha), Hellerström (Suécia), Serafini e Lunedei (Itália), Horch (Suiça), B. Halpern (França), Erikson-Lihr (Finlândia).

O ENSINO DA ALERGIA

Adiantou o nosso entrevistado que, na Faculdade de Medicina de São Paulo, o estudo da alergia faz parte do curso regular, pois os alunos do 2.º ano recebem aulas de alergia experimental no Departamento de Microbiologia e Imunologia, que possui uma Secção de Alergia. A parte clínica é ministrada aos alunos do 4.º ano, no Departamento de Clínica Médica, que possui um serviço de Alergia Clínica com tôdas as subdivisões (asma, rinite, eczema, urticária, enxaqueca, etc.). Neste particular, a Faculdade de Medicina de São Paulo é a primeira na América Latina, igualando-se às Universidades norte-americanas de padrão elevado. "Isto mostra a grande importância dos conhecimentos sôbre alergia e o caminho com que o mesmo já é abordado pelas Faculdades de Medicina do Brasil" — concluiu o dr. Ernesto Mendes.

FORTES ESPERANÇAS

O dia de ontem, do II Congresso Internacional de Alergia, ora em realização em Quitandinha, apresentou inúmeras novas contribuições ao tratamento dos asmáticos. Algumas das maiores autoridades presentes àquele conclave científico relataram teses versando sôbre variados aspectos da asma e sua terapêutica. A mesa que presidiu o simpósio foi formada pelos drs. Jimenez Diaz (Espanha), John Sheldon (EE. UU.) e Paulo Dias da Costa (Brasil).

Foram os seguintes os drs.: Max Samter (EE. UU.), cujo trabalho abordou aspectos da fisiopatologia da asma; Fred W. Wittich (EE. UU.), renomada autoridade em pesquisas antialérgicas, cuja tese foi "Desequilíbrio eletrolítico em casos graves de asma"; John Sheldon (Estados Unidos), que apresentou trabalho sôbre aspectos clínicos da asma; Stanley Hampton (Estados Unidos), cuja tese focalizou o tratamento do estado de mal asmático; Jimenez Diaz, uma das mais consagradas figuras presentes ao Congresso, cujo trabalho sôbre asma climática provocou o mais vivo interêsse, suscitando de todos os presentes ao simpósio perguntas e esclarecimentos; David Ordman (África do Sul), cuja tese igualmente versou sôbre asma climática, particularmente com referência às suas pesquisas realizadas na África; Guido Ruiz Moreno, especialista argentino, cujo trabalho intitulou-se "Tratamento sintomático da asma".

Êstes foram os congressistas cujas teses foram ontem relatadas em plenário, num dos dias excepcionalmente mais produtivos do II Congresso Internacional de Alergia, exatamente pela importância do tema abordado: a asma.

O COMITÉ DE IMPRENSA DA FAZENDA

A posse ontem da nova diretoria

Ao empossar, ontem, a nova diretoria do Comitê de Imprensa do Ministério da Fazenda, o ministro Mário Câmara revelou que, até o final de sua gestão encaminhará ao Congresso Nacional a reforma do Tesouro, na qual se inclui a criação da "créche" do Ministério da Fazenda.

Disse, a seguir, que, desde que assumiu a pasta da Fazenda se convenceu da necessidade da criação do Ministério da Economia, a fim de que possam ser atacados vários problemas de ordem econômica, que vêm solicitando pronta atenção do govêrno.

Durante o ato, falaram os jornalistas Cláudio Soares transmitindo ao seu sucessor, jornalista Jason Chianca, a presidência do Comitê, que discursou em seguida, assumindo o cargo. Saudando o ministro Mário Câmara, usou da palavra o jornalista José Vieira, seguido do sr. Herbert Moses, em nome da ABI. Por fim, encerrando a solenidade, falou o ministro Mário Câmara, que reiterou os seus propósitos de colaborar com a imprensa, através do fornecimento do maior volume de notícias fazendárias.

NA MARINHA O TITULAR DO TRABALHO

Cêrca das 17,20 horas, estêve no Ministério da Marinha, sendo recebido pelo ministro Amorim do Vale, o sr. Napoleão de Alencastro Guimarães, titular da pasta do Trabalho.

Das Fábricas CIMO para o confôrto do seu escritório
MÓVEIS CIMO
R. INVÁLIDOS, 139
Tel. 22-4372

Dr. Augusto Linhares
OUVIDO, NARIZ e GARGANTA — Rua México n. 98 - 8.º andar — Cons.: diárias: Das 8 às 11 — 14 às 16 horas — Tel. 22-0515. (13025)

CAIXA ECONÔMICA FEDERAL DO RIO DE JANEIRO
DEPÓSITOS EM NOME DE CRIANÇAS

Em nome de crianças podem ser abertas na Caixa Econômica Federal do Rio de Janeiro 5 tipos de contas:
a) — prazo fixo (juros de 5 a 7% ao ano, dependendo do prazo);
b) — conta de movimento (juros de 4 1/2% ao ano);
c) — condicional (juros de 4 1/2% ao ano);
d) — economia própria (juros de 4 1/2% ao ano);
e) — escolar (juros de 5% ao ano até 100 mil cruzeiros).

As de economia própria são instituídas por qualquer pessoa para menores de 16 anos, idade em que o titular poderá fazer retiradas. A partir de 12 anos, porém, desde que o menor seja escolar ou exerça qualquer profissão, poderá instituir o depósito por iniciativa própria.

As de economia escolar são abertas nas escolas com importância mínima de 10 cruzeiros (qualquer idade). São livremente movimentadas pelo pai e, na falta dêste, pela mãe do menor, até que o mesmo complete 16 anos; a partir dessa idade, são movimentadas pelo próprio escolar.

A conta condicional é gravada com a cláusula de sòmente poder ser movimentada pelo titular depois de atingir 16, 18 ou 21 anos, conforme fôr estabelecido pelo instituidor. Em qualquer tempo, e por qualquer pessoa, quaisquer importâncias podem ser depositadas na conta referida, para aumento de depósito, ficando, entretanto, essas importâncias gravadas com a cláusula inicial.

As contas de movimento são de tipo bancário comum.

As de prazo fixo são classificadas:

I — Prazo fixo de 6 meses (sem limite) — juros = 5% ao ano.

II — Prazo fixo de 12 meses (sem limite) juros = 5 1/2% ao ano.

III — Prazo fixo de 24 meses (sem limite) juros = 6% ao ano.

IV — Prazo fixo de mais de 24 meses (sem limite) juros = 7% ao ano.

As contas dêste último tipo deverão ser emitidas, em caráter "condicional" com o mínimo de Cr$ 5.000,00 (cinco mil cruzeiros) de depósito, obedecidas as condições acima estabelecidas.

a) JERÔNYMO DE CASTILHO
Secretário Geral
(54170)

A reclassificação dos extranumerários da Prefeitura

Oportunos esclarecimentos do sr. Joel de Paiva secretário de Administração sôbre o espírito da reforma

Os trabalhos de reclassificação dos extranumerários da municipalidade e a reforma das competentes tabelas acham-se em fase final. Já foram beneficiados o pessoal e os serviços do gabinete do prefeito, das Secretarias de Viação e Obras, Administração, Agricultura, Saúde e Assistência, realizando-se no momento os estudos e levantamentos necessários ao atendimento da Secretaria de Educação.

O sentido e o espírito dessas providências tem sofrido, no entanto, as mais variadas interpretações, inclusive a que atribui ao plano de reclassificação dos extranumerários objetivos pouco recomendáveis de favoritismo. Para esclarecer devidamente o assunto ouvimos a palavra do secretário de Administração, sr. Joel Ruthenio de Paiva, sob cuja inspiração e imediata direção tiveram lugar as referidas reformas nos quadros de extranumerários.

A PALAVRA DO SECRETÁRIO DE ADMINISTRAÇÃO

O sr. Joel de Paiva encareceu de início o alcance e a grande importância da iniciativa que, segundo a sua opinião, constitui uma das tarefas de maior envergadura e expressão levadas a efeito na programação de govêrno do prefeito Alim Pedro. E entrando logo no assunto, diz o secretário que, como é sabido, a situação do pessoal da Prefeitura, pela falta de estabelecimento de uma racional política no que se refere à seleção, ao treinamento e aperfeiçoamento, à classificação de cargos e funções, à padronização de vencimentos e vantagens, dando lugar a uma legislação fragmentária, episódica e muitas vêzes de favor, chegou a uma situação quase caótica.

Em relação aos extranumerários, principalmente, o número de funções estava longe de corresponder à natureza das necessidades a atender, a sua nomenclatura era imprópria, e variava de Secretaria para Secretaria, assim como variavam os correspondentes índices de salário. Os servidores não tinham direito a acesso, permanecendo durante tôda a existência sem qualquer estímulo, com um único vencimento.

A maioria dos extranumerários era admitida como "trabalhador", percebendo o salário-mínimo, e com essa denominação e êsse salário exerciam as mais variadas atribuições, em frontal desrespeito à lei, como as de artífice, auxiliar de escritório, datilógrafo, atribuições técnicas as mais variadas e até mesmo técnico-científicas, como as de engenheiro, arquiteto, agrônomo, médico, etc.

CLIMA DE REIVINDICAÇÕES PERMANENTES

Aborda a seguir o secretário de Administração da Prefeitura o problema dos "horistas":

— Nesse tumulto, em clima de permanentes reivindicações, novo quadro de pessoal se ia desenvolvendo junto ao quadro de extranumerários: o dos chamados "horistas", cuja freqüência não era controlada pelo órgão central de pessoal — que eram admitidos sem qualquer seleção, mesmo exame de saúde, e cujo pagamento de salário se atrasava, em certas ocasiões, durante meses.

Parte do pessoal a serviço da Prefeitura, em tarefas permanentes, era, também, irregularmente pago por verba destinada a "serviços adjudicados".

Na Secretaria de Agricultura foram encontrados trabalhadores — os magarefes — estipendiados pelos marchantes (Matadouro de Santa Cruz), os quais, sob a desculpa dêsse ônus, ao invés de pagarem entre Cr$ 400,00 e Cr$ 500,00 por rez abatida, só pagavam à Prefeitura Cr$ 5,00.

Todo êsse pessoal está sendo agora admitido como extranumerário, regulada definitivamente sua situação, em seu benefício e dos serviços municipais.

Nessa condição de extranumerários, todos estão recebendo títulos de admissão de acôrdo com as funções que desempenham, percebendo salários compatíveis, e fazendo, igualmente, jus a promoções, através das séries funcionais criadas.

O trabalho já foi tentado, em diversas administrações anteriores, não tendo, no entanto, vingado a iniciativa, pela complexidade das tarefas que devia envolver. Basta dizer que está obrigando o levantamento da situação funcional de cêrca de 30.000 servidores.

Encerrando suas explicações, informou-nos o sr. Joel Ruthenio de Paiva, secretário de Administração, que as providências prosseguem, na Secretaria que dirige, para que todo êsse trabalho de ordenação e racionalização das Tabelas de Extranumerários, e enquadramento do pessoal correspondente, fique terminada ainda no corrente ano.

O Moinho Inglês e a greve

A propósito da greve de um grupo de operários de seu moinho de trigo nesta Capital, sente-se o Moinho Inglês no indeclinável dever de vir a público a fim de prestar às autoridades, aos seus fregueses e amigos os seguintes esclarecimentos:

1) — Desde longos anos o Moinho Inglês, como é normal na indústria de moagem de trigo, vem trabalhando contínua e ininterruptamente em três turnos com revezamento semanal e nos horários de 6.00 às 14.00 o primeiro, 14.00 às 22.00 o segundo e 22.00 às 6.00 horas o terceiro.

2) — Recentemente, devido a irregularidade e redução nos suprimentos de trigo por motivos supervenientes e inteiramente alheios à sua vontade, vinha o Moinho trabalhando no horário dos dois primeiros turnos.

3 — Em face da anormalidade no fornecimento de energia elétrica devido ao rigoroso racionamento em vigor, viu-se o Moinho na contingência de determinar o trabalho de moagem nos horários dos segundo e terceiro turnos, tudo nos têrmos dos avisos prèviamente afixados na fábrica e sem que essa medida acarretasse qualquer prejuízo salarial aos seus empregados.

4) — Inòpinadamente os operários se recusaram a acatar as determinações da Emprêsa deixando de comparecer ao trabalho no dia 31-10-55 nos horários referidos no item 3, entrando desde logo em greve.

5) — Sendo a indústria de moagem de trigo uma atividade fundamental, assim classificada pelo Decreto-lei n.º 9.070 de 15-3-46, de vez que é responsável pelo suprimento de farinha para panificação e resíduos de trigo para alimentação do gado leiteiro, aves, etc., é, conseqüentemente, ilegal a greve de seus operários. Assim, apressou-se a Emprêsa, por intermédio de seu representante legal, em levar ao conhecimento do Exmo. Senhor Diretor do Departamento Nacional do Trabalho a paralização da moagem provocada por uma atitude de todo injustificada de seus empregados que, assim procedendo, deixavam manifesto o seu propósito de não colaborar com os poderes públicos na presente e difícil emergência.

6) — Ao Diretor do D.N.T. foi feito amplo relato dos acontecimentos e prestados esclarecimentos sôbre os motivos que levaram a Emprêsa a determinar o trabalho no horário do segundo e terceiro turnos.

7) — Lamentàvelmente resultaram improfícuos os esforços das autoridades do Ministério do Trabalho no sentido da volta dos operários ao trabalho, permanecendo êles em greve em desacato às autoridades, desrespeito a lei e com flagrantes prejuízos para a população desta Capital.

8) — Confiando, no entretanto, em que só por um mal entendido ou inteiro desconhecimento dos fatos foram aquêles seus operários levados à atitude que assumiram, espera e aguarda a Emprêsa que melhor refletidos retornem êles de imediato ao trabalho dentro dos horários vigorantes a partir de 31 de outubro próximo passado.

Rio de Janeiro, 11 de novembro de 1955.

(50106)

Encerrou-se a Reunião da Indústria

Realização da Exposição Internacional

PÔRTO ALEGRE, 10 (do enviado especial) — Sob a presidência do deputado Augusto Viana, encerrou-se solenemente a II Reunião Plenária da Indústria, no salão nobre da Sociedade Independência. O relator-geral da conferência, sr. Herbertt Bier leu a carta de princípios que vinha de ser aprovada. Em seguida falaram os srs. Lídio Lunardi, presidente da Federação das Indústrias de Minas Gerais e o sr. Augusto Viana que deu os trabalhos por encerrados.

EXPOSIÇÃO INTERNACIONAL

PÔRTO ALEGRE, 10 (do enviado especial) — A delegação da Federação do Distrito Federal, na última reunião plenária, comunicou aos conferencistas haver o ministro do Trabalho aprovado oficialmente a 1.ª Exposição Internacional de Indústria e Comércio do Distrito Federal iniciativa daquela Federação e que será levada a cabo sob o patrocínio das Confederações da Indústria e Comércio.

PÔSTO DO CORPO DE BOMBEIROS EM SANTA TERESA

O presidente da Câmara dos Deputados, no exercício da presidência da República, assinou decreto, abrindo, ao Ministério da Justiça, o crédito de um milhão e quinhentos mil cruzeiros, para construção de um pôsto do Corpo de Bombeiros do Distrito Federal, em Santa Teresa.

REALIZOU O JUIZ A AUDIÊNCIA SEM DESPACHO SANEADOR

Em conseqüência, nulos os atos processuais posteriores

Na 4a. Vara da Fazenda, quando em exercício o juiz Jônathas Milhomes, Maria Rufina de Campos e mais 400 auxiliares administrativos do Departamento dos Correios e Telegráfos entraram com uma ação ordinária em que pediam promoção para padrão de vencimentos superiores, por exercerem função análoga a de outros funcionários do D.C.T. presentemente auferindo maiores proventos. Estando agora em exercício o juiz João Fontes de Faria, naquela Vara, exarou êle o seguinte despacho no processo em causa: "Declaro nula de pleno direito a audiência de instrução e julgamento por falta de formalidade essencial do processo, além de irregularidades que exigem suprimento do Juízo. Assim decido porque o despacho do meu ilustre antecessor nenhum valor possui, eis que a ação ainda não se encontrava em fase de julgamento. Realmente, não foi proferido despacho saneador, que constitui ato substancial do processo, que deve proceder a audiência. No despacho de fls. 302, não foi decidida a legitimidade das partes, nem de sua representação".

O IV CENTENÁRIO da "França Antártica"

As comemorações realizadas no Rio de Janeiro — A significação cultural e literária dêsse acontecimento — Uma excursão num aviso de guerra pelos lugares históricos da expedição Villegaignon — Fala à nossa reportagem o prof. Maciel Pinheiro, um dos principais responsáveis por essas comemorações

Transcorreu, quinta-feira última, 10 de novembro o IV Centenário da fundação da "França Antártica", na baia de Guanabara, pelo almirante francês Nicolau Durand de Villegaignon. Essa efeméride de nosso passado histórico, de tanta significação como um dos acontecimentos ligados ao Rio de Janeiro, teria passado inteiramente despercebida, não fôsse a atuação de um grupo de intelectuais e militares, que levaram a peito a celebração dessa data. Não teve o acontecimento as celebrações que todos esperávamos, mas, apesar da modéstia das comemorações, podemos informar que não foi esquecida de todo por nós.

Na verdade, êsse procedimento por parte daqueles que deveriam dar maior acatamento às grandes datas de nossa história não deixa de causar estranheza, porque não se compreende que um povo esqueça tão fàcilmente as grandes ocorrências da crônica de sua pátria.

Louvável, é, pois, a atitude daqueles que tomaram a peito celebrar êsse IV Centenário de fundação da "França Antártica", como, entre outros, o prof. Maciel Pinheiro, diretor da Biblioteca Municipal, que tanto empenho fêz para se dar a essa data um pouco da nossa gratidão. E a esse respeito ouvimos o professor Maciel Pinheiro em entrevista bastante oportuna.

— Não compreendo porque se não comemore acontecimento histórico de tanta importância para a crônica da cidade do Rio de Janeiro. Pois não se trata de celebrar a data de uma das muitas invasões de nosso solo, por outros povos da Europa, que não se fixaram em nosso território, porque já na posse da Coroa portuguêsa.

— E quais então os motivos dessas comemorações?

— Simplesmente o de demonstrar, de algum modo, a nossa gratidão por tudo o que devemos à cultura francesa, nesses quatro séculos de influência espiritual e literária que ninguém há de duvidar ter exercido a França sôbre o Brasil. E' êsse, e tão sòmente êsse, o sentido das nossas comemorações. E foi nêsse sentido que se realizou a respeito do Brasil a famosa profecia do então Marquês de La Roche, gentilhomen da Bretanha: "... Et provignon plus loin une France plus belle". Alguém já disse e não é demais repisar aqui: "O que dá à expedição de Villegaignon um valor excepcional, é a amplitude e a repercussão literária de sua história". Quem estudou a nossa história pátria sabe muito bem que foi essa expedição que tornou o Brasil popular na França e, a seguir, em tôda a Europa. O próprio Villegaignon era um homem culto e não apenas um vice-almirante da Bretanha, conforme o testemunho de um de seus companheiros de expedição ao Brasil, o pilôto Nicolau Barré, que assim se expressava a seu respeito, como sendo um "homem falando o melhor francês e o melhor latin, como poucos gentilhomens de França e que escreveu e compôs livros, segundo ainda André Thevet.

DOCUMENTOS LITERÁRIOS DA ÉPOCA

— São bastante conhecidas as obras não apenas de companheiros de excursão de Villegaignon, mas de escritores franceses por êles influenciados e que falaram favoràvelmente ao Brasil. Nas primeiras linhas de seu livro de ensaios muito conhecido, Montaigne, no capítulo sôbre "Les Cannibales", escrevia: "Tive muito tempo a meu lado um homem que havia estado dez ou doze anos nêsse outro mundo que foi descoberto em nosso século, na região a que aportou Villegaignon, que a denominou de França Antártica". Segundo o seu crítico M. Villey, o autor dos "Essais" escreveu "Les Cannibales" pouco depois da publicação do livro de Jean de Léry, "L'Histoire d'un voyage fait en la terre du Brésil". Com imensa simpatia Montaigne se interessou pelos índios brasileiros, por seus costumes, seus utensílios domésticos, sua alimentação, enfim, tudo o que dissesse respeito a êsses selvagens dos quais dizia "podemos chamá-los de bárbaros, com respeito às regras de nossa razão, mas não com relação a nós mesmos que os sobrepujamos em tôda espécie de barbarias". E com que simpatia não lia Montaigne as obras dos cosmógrafos que tratavam do Brasil e de sua gente, como, entre outros, André Thevet, conhecido autor da "Cosmographie universalle" e de "Les Singularités de la France Antarctique", que não deixam de ter grande valor como obra, sobretudo, de etnólogo e de naturalista. E a verdade é que êsses livros se tornaram em breve muito conhecidos na França, graças sobretudo ao esfôrço publicitário dos poetas da Pléiade.

REPERCUSSÕES DESSAS OBRAS NA FRANÇA

— Foram elas que permitiram o lançamento do tema, em breve, célebre do "Bon Suavage". Foi então que o episódio franco-brasileiro em que resultou a expedição de Villegaignon se revestiu de importância humana e universal. Dizia-se então que viviam os nosso índios "na idade de ouro" da humanidade, por seus costumes primitivos, simples e bons, tema êsse que teve o seu apogeu no tempo de Jean-Jacques Rousseau. O próprio Ronsard, em seu "Discours contre fortune", publicado em 1560, dizia ao "douto Villegaignon: "... Toi, Amérique, où le peuple incognu. Erre innocemment tout farouche et tout nu, d'habit tout aussi nu qu'il est de nu malice". E como êle, Victor Hugo e dezenas e dezenas de outros escritores franceses se referiram ao Brasil, tanto os que aqui estiveram, como os que escreveram da França, na sequela de Montaigne. Ainda há pouco, realizava-se na França, entre 4 de maio a 27 de junho, do ano corrente, realizava-se uma exposição de quatro séculos de livros franceses sôbre o Brasil, desde Thevet e Jean de Lery a Georges Bernanos e Albert Beguin. Essa exposição foi organizada pelos Arquivos Nacionais da França, com o patrocínio da Embaixada do Brasil e com o apoio das principais instituições culturais francesas e brasileiras, tendo contado ainda com o generoso concurso do senador Assis Chateaubriand que lhe permitiu o sucesso que obteve. O catálogo dessa exposição foi publicado pela editôra "Hotel de Rohan" e sua leitura serve-nos para dar uma idéia do acatamento em que sempre o nosso país foi tido pela França, bem como do intercâmbio cultural que sempre existiu entre os dois grandes povos latinos.

— E que principais providências foram tomadas para essas comemorações?

— As que os jornais já noticiaram largamente, bem como a excursão, num aviso de guerra de nossa Marinha, pelos lugares históricos da expedição de Villegaignon, excursão essa de que participaram escritores, historiadores brasileiros e franceses, bem como autoridades militares e civis. A Biblioteca Municipal organizou exposição comemorativa e fêz imprimir "ex-libris" alusivo à data, havendo ainda feito astear a bandeira brasileira, quinta-feira última, em homenagem à efeméride e colaboração com a Exposição do Livro Francês, no Ministério da Educação.

Com essas declarações, despedimo-nos do prof. Maciel Pinheiro, um dos principais responsáveis pelas comemorações nesta cidade do IV Centenário da "França Antártica", testemunho de nossa gratidão à cultura e às letras francesas.

DE BOA LIVRARAM-SE AS NORMALISTAS

25 MILHÕES PARA TIRAR O INSTITUTO DE EDUCAÇÃO DE AFLITIVA SITUAÇÃO

Foram obrigados a transformar gabinetes sanitários em salas de aula devido ao impressionante aumento do número de alunas — Já teve início a recuperação

O Instituto de Educação, tradicional estabelecimento de ensino da Prefeitura, que há longos anos vem preparando professôras para as escolas da Municipalidade, de algum tempo até há pouco vinha sendo grandemente prejudicado pela demagogia e interêsses alheios às suas verdadeiras finalidades. É que a instituição, em virtude de certas concessões, foi obrigada a acolher um número de alunas quase quatro vêzes superior à sua capacidade.

O diretor do estabelecimento referido, sr. Alair Accioli Antunes, declarou ao **Correio da Manhã** que o instituto tem normalmente uma capacidade para 2.500 alunas.

Todavia há ali atualmente 8.828 alunas matriculadas.

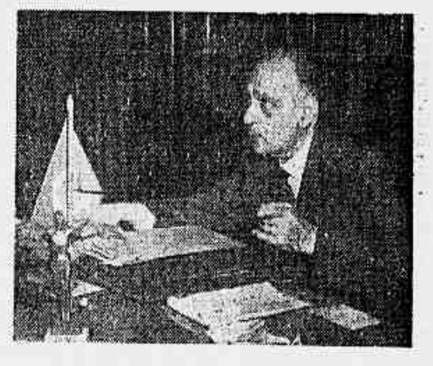

Diretor
Excesso de lotação no Instituto

HOUVE PERIGO DE COLAPSO

Tal estado de coisas, e mais a imprevidência de algumas autoridades, fêz com que algumas administrações chegassem ao cúmulo de serem obrigadas a transformar gabinetes sanitários em salas de aula! Foi exatamente isso o que aconteceu: gabinetes sanitários foram adaptados da melhor forma possível, de modo a que nêles pudessem funcionar salas de aula para que o instituto acolhesse o impressionante número de alunas. O aparelhamento das salas de aula ficou em péssimo estado de conservação, e até a piscina ficou em lastimável estado. Houve quem percebesse o perigo de colapso iminente. Solicitaram-se então as providências necessárias, a Câmara Municipal já votou as verbas mais imprescindíveis e as obras já foram iniciadas objetivando a recuperação total do prédio e suas instalações. A esta altura os antigos gabinetes sanitários que haviam sido transformados em salas de aula já estão voltando à sua condição primitiva.

25 MILHÕES PARA RECUPERAÇÕES

Informou-nos o sr. Alair Antunes que foi aprovada uma verba de 25 milhões de cruzeiros para obras de conservação e ampliação do Instituto de Educação. Dêsse total 1 milhão e 800 mil cruzeiros destinam-se ao reparo da piscina, que há algum tempo não é utilizada devido ao seu mau estado de conservação.

Já foram iniciadas as obras (declarou-nos ainda o sr. Alair Antunes) visando à recuperação total do prédio e suas instalações. A remodelação da piscina terá início dentro em breve. Além dessas obras será construído um prédio, dentro dos terrenos do instituto, no qual passará a funcionar a escola primária, que atualmente funciona no primeiro pavimento do edifício. Tal providência permitirá elevar o número de matrículas para mais 800 alunas, pois serão ali desocupadas 11 salas. Será ainda construído um outro prédio dentro dos terrenos daquela casa de ensino, nêle devendo funcionar o jardim de Infância. A comissão que vai tratar dos planos dêsses dois prédios já foi designada pelo secretário de Educação e Cultura da Municipalidade.

DIFICULDADES A VENCER

Outras informações que nos foram prestadas pelo diretor do Instituto de Educação:

1 — Os cursos daquele estabelecimento têm os seguintes números de alunas: Jardim de Infância — 1.098; Grupo Escolar — 1.635; Curso Ginasial — 3.384; Curso Normal — 1.411; Cursos de Aperfeiçoamento — 1.300; há assim um total de 8.828 alunas;

2 — a atual administração do Instituto está encontrando dificuldades para tirar as classes que funcionavam nos gabinetes sanitários adaptados em salas de estudos, fazendo-as voltar a funcionar em salas próprias, pois, como já se disse, o número atual de alunas matriculadas é quase quatro vêzes superior à capacidade normal do instituto;

3 — para se ter uma idéia do imenso consumo de papel, basta que se diga que cada prova parcial exige um consumo de quase 27 mil páginas mimiografadas, pois cada uma das quase 9 mil alunas gasta três páginas;

4 — o único mimiógrafo que ali existe trabalha quase que ininterruptamente para poder mimiografar a avalancha de páginas padronizadas destinadas às pròvas parciais;

5 — a recuperação das carteiras de estudo é feita com grande dificuldade, pois há deficiência de pessoal especializado.

Sala de aula
Instalações em recuperação

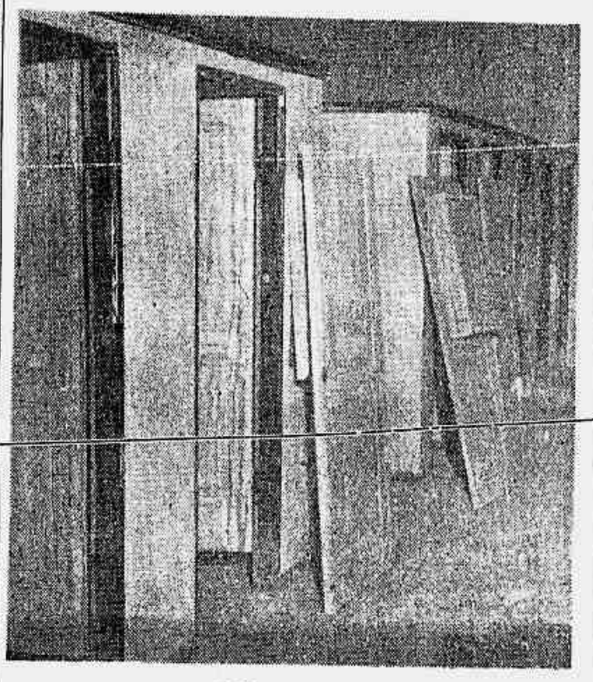

Gabinete sanitário
Vai voltar ao que era

A APURAÇÃO DAS ELEIÇÕES PRESIDENCIAIS

Telegrama do ministro Luiz Gallotti

O ministro Luiz Gallotti, presidente do Tribunal Superior Eleitoral, enviou aos presidentes dos Tribunais Regionais Eleitorais do Pará, Maranhão, Piauí, Ceará, Rio Grande do Norte, Paraíba, Pernambuco e Goiás, o seguinte telegrama:

"Terminados os prazos referidos nos artigos 4 e 18 da Resolução 5050 e não havendo êsse Tribunal pedido prorrogação, solicito informar com urgência quando terminaram os trabalhos da apuração das eleições presidenciais e a data da remessa dos respectivos documentos a êste Tribunal Superior. Atenciosas Saudações".

ASEA ELÉTRICA S/A

já iniciou a fabricação de TRANSFORMADORES

mantendo variado estoque entre 10 e 200 kVA para entrega imediata

Únicos representantes

COMPANHIA SKF DO BRASIL ROLAMENTOS

Rio de Janeiro: Av. Pres. Wilson, 210 - Tel. 32-3535 - Cx. Postal 1452

CORREIO DOS ESTADOS

O Tribunal Regional Eleitoral de São Paulo, está processando a aplicação de multas aos eleitores que deixaram de votar nas eleições de 3 de outubro último e que não promoveram a correspondente justificação dessa ausência, em tempo hábil. Cêrca de 800 mil eleitores, no Estado, são passiveis daquelas penalidades. A multa é declarada ao faltoso na oportunidade em que êle se apresenta ao juiz, ficando o cidadão notificado de que deve adquirir um sêlo federal correspondente ao valor da penalidade e mais o sêlo de educação e saúde que, encaminhados ao TRE êste promoverá a sua quitação no prazo de 10 dias. (M.)

SÃO PAULO

CARROS CONTRABANDEADOS — Por terem entrado ilegalmente no país, a Diretoria do Serviço de Trânsito de São Paulo apreendeu, até agora, 10 carros de luxo, de uma relação de vinte que constava de um radiograma enviado há dias pela Chefia de Polícia do Rio de Janeiro à Secretaria da Segurança Pública. Os carros apreendidos são das marcas "Cadillac", "Oldsmobile" e "Chevrolet", todos do ano de 1955. (M.).

ARRECADAÇÃO — De janeiro a outubro do corrente ano, a 24ª Circunscrição de Trânsito licenciou 6.953 veículos, recolhendo, de multas, Cr$ 32.630,00 de outras delegacias, enquanto as locais atingiram a Cr$ 68.660,00 e as aplicadas chegaram à cifra de Cr$ 100.330,00. O total arrecadado foi de Cr$ 1.895.505,80.

A arrecadação das multas no mês de outubro findo foi de .. Cr$ 95.889,70.

READMISSÃO — O governador Jânio Quadros está estudando a possibilidade de readmissão de 50 funcionários dentre os que foram dispensados no início da atual administração. (Asp).

CEREJEIRAS JAPONESAS — Duzentas mudas de cerejeiras enviadas pela Prefeitura de Aichi-ken, chegaram a Santos, a bordo do "Brasil Maru". Trata-se de um presente à cidade de São Paulo, em cujos festejos do IV Centenário Aichi teve ativa participação. As cerejeiras ficarão na estufa, de ordem do sr. Atur Etzel, diretor da Divisão de Parques e Jardins da Municipalidade. (Asp).

CIENTISTA FRANCÊS — Chegou a São Paulo o professor L. Escande, da Faculdade de Ciências de Toulouse, França, membro da Academia das Ciências de Paris, secretário-geral do Conselho Superior das Pesquizas Científicas e diretor da Ecole Superieure d'Electrotechnique et d'Hydraulique de Toulouse. O cientista francês pronunciará uma série de conferências na nossa capital. (Asp).

RIO GRANDE DO SUL

O ESCÂNDALO DO ARROZ — Estêve na Assembléia Legislativa do Rio Grande do Sul, o sr. Joaquim Musa, ex-presidente do Instituto Rio-grandense de Arroz, a fim de fazer entrega das gravações que declarou possuir sôbre o escândalo do arroz. O presidente da Assembléia, não aceitou as gravações apresentadas. (Asp).

CONVENÇÃO PAN-AMERICANA — Com a presença do secretário de Educação, do Rio Grande do Sul e de outras autoridades, instalou-se, ontem, no salão nobre da Faculdade de Medicina, daquele Estado, a V Convenção das Mesas Redondas Pan-Americanas. Os trabalhos inaugurais foram presididos pela sra. Wal Trip, diretora-geral da Aliança das Mesas Redondas Pan-Americanas.

REGISTRO DE OPERÁRIOS — Noticia-se que o Sindicato dos Trabalhadores Metalúrgicos de Caxias do Sul pretende mover ação judicial contra o IAPI daquela cidade, alegando que os representantes da autarquia não fazem o registro de todos os trabalhadores da classe, com prejuízo tanto para os cofres públicos quanto para os próprios operários. (Asp).

BAHIA

RECOLHIMENTO DE DEPÓSITOS — O governador da Bahia determinou providências no sentido de que sejam recolhidos ao Instituto Central de Fomento todos os depósitos do Montepio dos Funcionários Públicos do Estado nos bancos desta praça. Êsses depósitos se elevam a 5 milhões de cruzeiros. (Asp).

EX-LIBRIS — Por motivo da visita do embaixador de Portugal, sr. Antônio Faria, o Gabinete Português de Leitura de Salvador organizou uma exposição de ex-libris, a primeira realizada na capital baiana, e promoveu o I Salão de Fotografia Portuguêsa. (Asp).

MINAS GERAIS

CHUVA NO RIO DAS MORTES — As chuvas dos últimos dias melhoraram bastante as condições do Rio das Mortes, permitindo o funcionamento mais eficiente das turbinas geradoras. O suprimento de energia na cidade está sendo alimentado, atualmente, apenas por 3 unidades, pois uma delas, a quarta está queimada e aguardando reparação. A fábrica de tecidos Ferreira Guimarães já está consumindo energia elétrica de sua própria usina. Êsse importatne estabelecimento instalou uma bem aparelhada usina hidrelétrica, na cachoeira dos Fagundes, nas proximidades de Antônio Carlos, com capacidade de 1.200 HP. — (M.).

BARRAGEM DA PAMPULHA — Informou o gabinete do prefeito Celso Azevedo que os trabalhos de reconstrução da barragem da Pampulha serão oficialmente iniciados no próximo dia 16. Máquinas do Departamento Nacional de Obras e Saneamento já se encontram trabalhando desde há dias no local da barragem, efetuando serviços preliminares das obras de reconstrução. (M.).

CONCORDATA — O negociante mineiro Luiz Marinho de Freitas Filho, que comercia com objetos de bijouterias, rendas, bordados e peças e materiais de automóveis, solicitou concordata preventiva que, devido ao volume dos negócios, constituiu uma das mais vultosas de que se tem notícia nos anais forenses de Belo Horizonte. O negociante Luiz Marinho apresenta uma garantia no valor de 12 milhões para um debito de 14 milhões. Dentre os credores de Belo Horizonte, figuram os srs. Luiz Barboza Filho, com Cr$ 1.500.000,00; José de Oliveira Neves, com ..... Cr$ 650.000,00; Francisco Xavier de Oliveira, com Cr$ 550.000,00; Antônio Luciano Pereira Filho, com Cr$ 440.000,00. O feito foi distribuído ao sr. Assis Rocha, juiz de Direito da Segunda Vara Cível, tendo, voltado o processo a cartório, havendo sido deferido o pedido, marcando o juiz o prazo de 20 dias para os credores se habilitarem, ao mesmo tempo que nomeou comissário o maior credor, sr. Luiz Barboza Filho. (M.).

PARÁ

CAÇA-MINAS — Está sendo esperado em Belém nos próximos dias o caça-minas da Armada Real dos Países Baixos "Dokkum", que vem em visita não oficial. Várias homenagens serão prestadas à tripulação do barco holandês. (M.).

ENERGIA ELÉTRICA — Ainda esta semana chegará a Belém o restante das peças para conclusão dos trabalhos de ligação da rêde que conduzirá a energia elétrica da Usina da Base Naval de Valdecans para esta capital. O bastecimento será aumentado em cinco mil quilowatss. (M).

MATO GROSSO

RÊDE TELEFÔNICA — Os trabalhos de construção da nova rêde subterrânea para telefones automáticos, está quase concluído, tudo fazendo crer que em breve será inaugurada. Também os trabalhos de asfaltamento do trecho ligando Cuiabá ao Aeroporto, sofreu um ritmo acelerado, sendo mesmo utilizado pela Cia. de Viação "Vasp", faltando apenas a construção da estação de passageiros. (M.).

AMAPÁ

ASPECTOS DO AMAPÁ — Encontra-se em Macapá o sr. Harold Schultz, que veio filmar vários aspectos dêste território. A filmagem destina-se à Enciclopédia Britânica, para o setor de Geografia Amazônica. (Asp).

A ABSOLVIÇÃO DO SR. ADEMAR DE BARROS

A possibilidade do recurso e o processo dos caminhões

SÃO PAULO, 10 (M.) — Depois que o Tribunal de Justiça de São Paulo, em sessão realizada ontem, julgou improcedente a denúncia apresentada contra o sr. Ademar de Barros, por crime de peculato na conhecida operação de compra dos automóveis "Chevrolets", pela maioria de 19 contra 9 votos, a reportagem da "Meridional" na manhã de hoje, solicitou da sra. Ester Figueiredo Ferraz, que, juntamente com o sr. Ataliba Nogueira, se encarregaram da defesa do ex-governador, alguns esclarecimentos de natureza juridico-processual sôbre a importante questão, a qual vem atraindo as atenções gerais desde o seu início.

Interpelada sôbre se da decisão de ontem pode a Procuradoria apresentar recurso, a sra. Ester Figueredo Ferraz nos informou que tal é processualment possivel, mediante a interposição dos recursos de embargo de nulidade ou de infringência do julgado. Quanto ao primeiro, é de opinião não ser viável sua apresentação, de vez que, no julgado, não existe nulidade alguma a ser apontada. Quanto aos embargos infringentes, caso oferecidos, ao seu ver, não teriam sucesso, de vez que seriam apreciados pelo mesmo Tribunal, equivalendo a dizer, pelos mesmo desembargadores que ontem decidiram sôbre o mérito da questão. A posição da Procuradoria, no caso de oferecimento de recurso, segundo a opinião da sra. Ester Ferraz, não é nada fácil, porquanto a própria Procuradoria discutiu, durante o andamento do feito, teses que não mais podem ser aventadas.

Ponderou que, caso a decisão tivesse sido favorável, os patronos do sr. Ademar de Barros, êsses sim, estariam em situação melhor que a Procuradoria, para recorrer. Aludiu às várias teses debatidas, inclusive à atinente a conexão do processo com o ajuizado contra os oficiais da Fôrça Pública. Essas, por exemplo, não mais poderão ser apreciadas, pois prevaleceram as rações da Procuradoria.

Adiantou-nos ainda a entrevistada que, particularmente o sr. Ademar de Barros está muito satisfeito com o resultado do julgamento, de vez que jamais deixou de acreditar na sua completa absolvição. Como advogado ficou também satisfeita porque no mesmo dia da denúncia apresentada pelo sr. Paulo Duarte, dentro de 12 horas apenas foi possível oferecer a defesa, a qual não foi modificad em seus têrmos até o julgamento final.

Interpelada sôbre o outro processo, movido contra os oficiais da Fôrça Pública, envolvidos na operação de compra dos caminhões, disse-nos acreditar no sucesso da demanda em favor de seus constituintes.

DE MINAS:

- Leopoldina no apogeu: terra do presidente e do governador
- As razões da abstenção (45%)
- 20 números da "Revista de Cinema"
- "Prá que mais carabinas em Minas?" (Olegário Maciel, em 30)

W. M.

BELO HORIZONTE, 9 (Sucursal). Uma antiga cidade da Zona da Mata é hoje famosa pela curiosa coincidência de o presidente da República e o governador do Estado serem de lá. Esta é Leopoldina onde nasceu o sr. Clóvis Salgado governador de Minas e onde viveu Carlos Luz agora no Catete como presidente "ad-hoc". E o mais interessante é que tanto o atual ocupante do Palácio da Liberdade como o sr. Carlos Luz estão ocupando os atuais postos pela sua posição de vices. A morte de Vargas e a doença de Café abriram as portas do Catete à Luz e Clóvis chegou até o Palácio da Liberdade pela sucessão de Juscelino vitorioso na sua luta para o Catete. Mas o sr. Carlos Luz já vai ser intitulado o "traidor de Leopoldina".

E Carlos Luz e Clóvis Salgado são adversários municipais tradicionais. Um como representante do PSD e outro do Partido Republicano desde 1933. Luz ligou-se por via de casamento ao poderoso grupo econômico da Mata, os Ribeiro Junqueira, passando a herdeiro dos postos de direção do Banco Ribeiro Junqueira, companhias de tecidos, Cia. de Eletricidade Cataguases-Leopoldina e também herdeiro político. E os leopoldinenses, à exceção dos petebistas, estão satisfeitos. Os perristas acham-se "donos" do Palácio da Liberdade e os pessedistas não muito juscelinistas lotaram todos os trens e aviões para ir ao Rio cumprimentar o conterrâneo presidente.

A ABSTENÇAO

Dados extraoficiais, embora rigorosamente seguros, divulgados pelo IBGE, mostram que a abstenção no último pleito eleitoral em Minas, se não se revelou tão grande quanto a principio se supunha, foi entretanto elevada. Uma abstenção superior a 45% não deixa de impressionar e só encontra paralelo aproximado no índice registrado no pleito de janeiro de 47, quando se elegeram o sr. Milton Campos e a Assembléia Constituinte do Estado. A ausência do atrativo estimulante da luta pelo poder municipal naquela eleição como em três de outubro, constitui sem dúvida, o motivo básico do fraco comparecimento havido.

De acôrdo com os dados do TRE, na eleição de 1950, votaram 1.335.044 eleitores com um índice de comparecimento da ordem de 70%. Com uma abstenção ao nível de 45%, no pleito de outubro último compareceram às urnas cêrca de 1.350.000 eleitores. Os números absolutos do comparecimento de 1950 — assinala o sr. Cid Rebelo Horta, num estudo sôbre as últimas eleições — equivalem-se, pois a rigor, e adquirem nova significação ao se verificar que o sr. Juscelino Kubitschek candidato a governador do Estado, obteve na primeira daquelas eleições, pràticamente o mesmo número de votos que veio a conquistar no último pleito. De fato, para governador do Estado em 1950, Juscelino foi sufragado com 714.664 votos ao passo que agora para presidente da República, obteve cêrca de 720.000. A votação de Juscelino para governador correspondeu a um índice de 53,5% do total do comparecimento havido. A mesma taxa se manteve nos sufrágios que conseguiu agora para presidente em nosso Estado. Mas existe nesse confronto uma outra revelação que não deixa de impressionar. E' que em 1950, candidato de oposição ao govêrno do Estado, obteve o mesmo número de votos que conquistou em 1955, para presidente tendo o Palácio da Liberdade a seu favor.

DECAI O PRESTIGIO DOS PALÁCIOS

E' legítimo, pois, concluir que o prestigio do Palácio da Liberdade, embora indiscutível, perde em conteúdo prático de eleição para eleição, sobretudo quando se verifica que para equilibrar a situação, Palácio da Liberdade e do Catete discreparam nos pleitos de 1950 e 1955, quanto às suas preferências eleitorais. Em 3 de outubro último, tropas do Exército compareceram em mais de uma dezena de municípios mineiros. Cristiano Machado (PSD-PR) e Getúlio obtiveram conjuntamente em 1950, 827 mil votos em Minas. Juscelino apoiado em 1955 pela mesma coligação partidária (PSD-PR-PTB) apenas conseguiu 724 mil votos ou sejam mais de 100 mil sufrágios a menos do que aqueles dois candidatos reunidos. O brigadeiro Eduardo Gomes indicado pela UDN-PRP-PDC, teve em Minas 441 mil votos em 1950, 86 mil votos a mais, pois, do que reunidos conquistaram Juarez e Plínio na última eleição. Ademar sufragado com 165 mil votos em 3 de outubro foi o beneficiario exclusivo dessa diferença, parecendo ter prejudicado mais a Juscelino do que propriamente a Juarez.

Entre as circunstâncias que explicam a alta abstenção registrada no pleito de 3 de outubro, sobressaem os seguintes: 1) ausência da luta pela posse do poder local, elemento essencial no excitamento dos eleitores do interior; 2) proibição do voto do eleitor em trânsito; 3) discrepâncias havidas na relação das listas dos eleitores e mudança das sedes das seções eleitorais, com a ordem conseqüente de serem tomados sòmente os votos dos eleitores constantes das listas. (Houve municípios, como Teófilo Otoni, em que essa discrepância impossibilitou o voto de três mil eleitores); 4) proibição dos quartéis eleitorais e do transporte de votantes, ordens que sòmente às vésperas do pleito foi revogada por acordão interpretativo do TSE, o que impediu a organização de eficiente serviço de transportes especialmente nos municípios de grande extensão territorial, como no sertão; 5) finalmente, o ambiente de ameaças de golpe, sustentado principalmente, tendo em vista enfraquecer o interêsse popular pela eleição. Os boatos de golpe levaram muitos eleitores a não comparecer a mesa receptora certo de que a decisão das urnas não seria obedecida.

REVISTA DO CINEMA

Com surprêsa para todos já foram editados 20 números da "Revista do Cinema", publicação que um grupo de rapazes estudiosos do filme vêm mantendo há dois anos. Conservando-se numa linha rigorosa, sem concessões ao mau gôsto popular e às companhias exibidoras e produtoras a "Revista do Cinema" vem sendo o centro de aglutinação da equipe de jovens estudiosos de cinema mais homogênea do Brasil. Estão na sua direção os jornalistas Ciro Siqueira, Jacques do Prado Brandão, Paulo Arbex, Mauricio Gomes Leite, Newton Silva e Carlos Denis. Nem Rio e São Paulo têm uma revista de estudo de cinema mais série e honesta do que esta de Minas.

"PRA' QUE MAIS CARABINAS"

Há uma comissão de oficiais do Exército fazendo os estudos finais para a instalação em Belo Horizonte de um colégio militar, às margens da estrada da Pampulha. Para esta obra o Estado entrará com 25 milhões de cruzeiros e o Ministério da Guerra com 25 milhões. A respeito dêste Colégio conta o coronel Clorindo Valadares, um dos entusiastas da idéia, que em 1931 foi o governador Olegário Maciel procurado para apoiar a criação de Colégio Militar em Minas. O velho político que fêz a revolução de 30 mas preferia os poetas franceses, virou-se para a comissão e indagou-lhes:

"Prá que mais carabinas em Minas..."

MALA DIPLOMÁTICA

BRASIL-SUÉCIA

Hoje, festa nacional dos suecos (aniversário do Rei Gustavo Adolfo), ouçamos o ministro Jan Stenstrom, que chefia a missão diplomática da Suécia no Rio. Êle me fala num excelente português, e explica: "Servi como primeiro-secretário no Rio — de 1943 a 1947. E estive em Lisboa — de 1951 até agora. E natural que tenha aprendido".

Está nesta cidade apenas há um mês e confessa-se satisfeito por haver voltado. O ministro declara que há, da parte da Suécia, o maior empenho em intensificar as relações com o Brasil — tanto no campo comercial como no cultural. E a propósito do intercâmbio comercial, diz:

— O pós-guerra trouxe um apreciável desenvolvimento das relações econômicas entre os nossos países. Basta dizer que enquanto no triênio de 1936 a 1938 as exportações suecas para o Brasil correspondiam a 3,5 milhões de dólares e as importações suecas do Brasil eram de 8 milhões de dólares, no ano passado as exportações suecas elevaram-se a 52 milhões de dólares e as nossas importações de produtos brasileiros foram de 62 milhões de dólares. Entre os paises com que mantemos relações comerciais, ocupa o Brasil tanto na exportação quanto na importação, o 9.º lugar e, se não contarmos os mercados europeus, o 2.º lugar, sendo precedido só pelos Estados Unidos. Importamos do Brasil principalmente café. No ano passado importamos quinhentas mil sacas. No ano corrente esta cifra já foi ultrapassada, o que nos leva a crer que o total excederá 600.000 sacas. A Suécia, com a sua população de apenas 7 milhões, está em terceiro lugar como compradora de café brasileiro, depois dos Estados Unidos e da Alemanha. Também importamos algodão — em 1954, 5.260 toneladas — assim como cacau, fumo, cêra de carnáuba, castanhas do Pará, etc. A exportação sueca é mais variada. Consiste de papel de imprensa e para impressão de livros, aviões e navios, notadamente petroleiros, rolamentos, chassis para ônibus e caminhões, aços de alta qualidade, motores elétricos e de combustão, tratores e maquinária.

A intensificação dêsse intercâmbio dependerá, naturalmente — pondera o ministro — das linhas gerais da política econômica a ser adotada pelo govêrno brasileiro no futuro.

— De qualquer forma, parece que compraremos cada vez mais café. O povo suéco prefere o café ao chá, por exemplo. E a tendência é assim para aumentar a importação.

O que é, sem dúvida, uma boa notícia.

H. P.

De Montevidéu

Chegará ao Rio na próxima segunda-feira o embaixador Berenguer Cesar, que chefia a missão diplomática brasileira no Urugual. O diplomata, que viajará por via aérea, deverá demorar-se uma semana no Rio.

Entregou credenciais

O presidente da República recebeu ontem no Catete o sr. Felipe Espil, que fêz entrega das credenciais de embaixador da Argentina junto ao govêrno brasileiro.

Do Haiti

O embaixador Lascase Bernardin viajou para o Haiti. O sr. Jean-Marie Mésidor é agora o Encarregado de Negócios.

Brasil & Venezuela

CARACAS, 9. A fim de estudar as possibilidades de incrementar o intercâmbio comercial venezuelano-brasileiro, viajará para o Brasil, no próximo sábado, a missão econômica do govêrno venezuelano, que permanecerá naquele país aproximadamente três semanas. A missão será integrada por Freddy Müller, diretor de Política Econômica da Chancelaria (presidente), Alejandro Power, auxiliar do mesmo; Antonio Moreno, do Ministério do Fomento; Constantino Quero, do Ministério da Agricultura, e Jesus Risquez Iribarren, do Ministério das Minas. (F.P.).

No IBECC

A diretoria do Instituto Brasileiro de Educação, Ciência e Cultura reuniu-se ontem, no Itamarati, tendo tomado várias deliberações com respeito aos assuntos de sua competência. A essa reunião, sob a presidência do professor Themistocles Brandão Cavalcanti, estiveram presentes os professôres Olímpio da Fonseca Filho, Renato Almeida, Dante Costa, cônsul Vera Regina Amaral Sauer e conselheiro Aluízio Napoleão de Freitas Rêgo.

Na Comissão de Diplomacia da Câmara

Foi aprovado parecer do deputado Georges Galvão, favorável à ratificação do Tratado de Amizade, Comércio e Navegação entre o Brasil e o Libano. Do deputado Hugo Napoleão foi mandada imprimir declaração de voto sôbre o Acôrdo de Tarifas Aduaneiras e de Comércio. Por fim, o deputado Menotti Del Pichia apresentou uma série de explicações acêrca do Acôrdo Ortográfico celebrado entre o Brasil e Portugal.

No Rio Branco

E' o seguinte o resultado final do exame vestibular ao Curso de Preparação à Carreira de Diplomata realizado no Instituto Rio Branco: 1.º) Sérgio de Queiroz Duarte, 79,93; 2.º) Ivan Velloso da Silveira Batalha, 74,41; 3.º) Alberto Vasconcellos da Costa e Silva, 74,25; 4.º) René Luiz Cavé Rainho, 73,99; 5.º) Marcos Castrioto de Azambuja, 73,79; 6.º) Laura Maria Malcher de Macedo, 73,73; 7.º) René Haguenauer, 73,61; 8.º) Sérgio Martins Thompson Flôres, 73,13; 9.º) Luiz Orlando Carone Gélio, 72,10; 10.º) Bernardo de Azevedo Brito, 71,21; 11.º) Livieto Justino de Souza, 70,98; 12.º) Alvaro Bastos do Valle, 68,33; 13.º) Leonardo Marques de Albuquerque Cavalcanti, 67,84; 14.º) Carlos Antonio Bettencourt Bueno, 67,45; 15.º) José Maria Diniz Ruiz de Gamboa 66.68; 16º) Moacyr Moreira Martins Ferreira, 65,67 e 17.º) Cecília Maria Prada, 65,52. Foram reprovados 94 candidatos.

O MIN. JAN STENSTROM

Com a Suécia, maior intercâmbio

NO PROCESSO DA FIBAN

Entregue as razões de defesa dos acusados

Os advogados dos acusados no processo da FIBAN, ontem, fizeram entrega ao juiz da 12a. Vara Criminal, das razões de defesa de seus constituintes.

DE SÃO PAULO

- Porfírio sai da toca (já tarde)
- Aprovado em tempo recorde o orçamento; Unidos os paulistas contra o golpe
- Localizados dez automóveis clandestinos
- Paul Lukas: Cinema, teatro e "business"

R. P.

SÃO PAULO, 10 (Sucursal). O general Porfírio da Paz saiu ontem de sua toca para fazer pregação contra o golpe. "O Congresso deve levantar-se, único, e, numa só voz, bradar alto e bom som que de nenhum modo a ordem pode ser subvertida. E ás classes armadas cabe o papel de garantir a segurança do regime".

Antes tarde do que nunca. Apenas o Congresso já tem "bradado" contra os pouquissimos parlamentares que insistem em carregar a lanterna de Aladin no seculo da eletricidade. As classes armadas, cremos, também não estão muito interessadas na pregação do tréfego balisa dos lanterneiros.

Porfirio chegou, indiscutivelmente, tarde. Exatamente no dia em que certa ou erradamente, os jornais de São Paulo noticiavam em grandes letras que a crise politico-militar estava superada. Mas mesmo chegando na horinha da saida do trem, o general-farmacêutico ainda conseguiu chegar antes do sr. Jânio Quadros, para formar no cordão dos vencedores.

Não temos nada a ver com a vida política ou particular do vice-governador paulista. Mas não podemos, nesta oportunidade, deixar de botar nossa colher no angu presidencial. Parece, em nossa ignorância dos complicados problemas politicos nacionais, que o general faria melhor em ficar caladinho. Sua voz, nêste momento, seu "brado" pró-legalidade faz lembrar o brado de alarma do Exército da Salvação... O general pulou fora do barco juscelinista nos últimos minutos da batalha eleitoral. Deixou na mão o amigo e conterrâneo, enquanto seus amigos do P.T.B. se passavam escandalosamente para as hostes do sr. Adhemar de Barros. O general não compareceu ao comicio de encerramento da campanha de Juscelino em São Paulo, retirando dessa forma, do candidato que dizia apoiar, algumas centenas de milhares de votos.

O sr. Porfírio da Paz deu um golpe em Juscelino, e deu, também, um golpe no funcionamento da democracia, rebelando-se, sem qualquer explicação, contra a orientação de seu partido.

O pronunciamento do sr. Porfírio da Paz, nêste momento, dá a impressão menos de defesa da legalidade e do regime do que de remendo de sua feia atitude.

Mas como não há crime sem castigo, o vice-governador teve a sua punição. Perdeu tudo: o palácio de vice, que Jânio lhe daria se a casaca fôsse virada para Juarez; o automóvel com motorista, que era a "menina dos olhos" de Porfírio; o respeito dos paulistas. Só ganhou, se é que isso pode acontecer, a amizade de Adhemar...

O ORÇAMENTO E O GOLPE

O orçamento do Estado, com as respectivas emendas, foi aprovado em tempo recorde, em segunda discussão, e o assunto estará liquidado até o fim da semana. Uma bonita atitude do P.S.D. local, que acima dos interêsses partidários colocou os altos interêsses do Estado. E tudo sem negócio. Nada de trocas... E para evitar qualquer dúvida nêsse sentido, a bancada pessedista distribuiu à imprensa a seguinte nota:

"A bancada do Partido Social Democrático sente-se no dever de tornar público que votou favoràvelmente, através da unânimidade de seus componentes, o orçamento do Estado para o exercício de 1956. Colocando de lado qualquer cogitação de caráter partidário, visou com sua atitude aos altos interêsses de São Paulo".

Visou, também à união dos paulistas nesta hora grave da vida nacional. Os paulistas são como um casal temperamental: brigam o tempo todo entre si, mas quando surge o perigo do comum, unem-se como namorados. Enquanto não passar a ameaça de golpe não haverá P.S.D., nem P.S.B., nem P.D.C., nem mesmo U.D.N. por aqui. São todos paulistas, com um olho na lanterna e um dedo no gatilho.

AUTOMÓVEIS CLANDESTINOS

Em 24 horas a Diretoria de Trânsito localizou dez automóveis entrados clandestinamente no país e que deverão ser apreendidos a pedido do chefe de Polícia do Distrito Federal.

Agora, só falta ordem da Secretaria da Segurança para que os carros sejam apreendidos.

PAUL LUKAS

Paul Lukas está em São Paulo e passará cerca de um mês conhecendo o Estado. Falando do cinema americano, não se mostrou muito satisfeito: "A maior preocupação do ator — diz êle — é evitar a morte de sua personalidade". Explica: cinema ou teatro nos Estados Unidos, como em numerosos outros países, são "business". "Em 500 filmes que se fazem por ano em Hollywood", afirma, "às vêzes passa um contrabando, isto é, um bom filme, técnica e artisticamente". Gosta do cinema italiano, que classifica de vigoroso. Seus artistas prediletos: Spencer Tracy, Marlon Brando, Paul Muni, James Cagney, John Wayne, William Holden. Não citou nenhuma estrela...

DIVÓRCIO

De Estrangeiro e novo casamento no Exterior. Rapidez e eficiência documentadamente comprovadas. Av. Rio Branco n. 277, 7.º, s/ 703 — Fone: 42-1151.

(96945)

Ouça agora a RÁDIO RELÓGIO em sua NOVA onda média, freqüência de 590 kcs. — ou na onda curta, freqüência de 4.905 kcs., transmitindo dia e noite a hora certa, minuto a minuto, diretamente do Observatório Nacional — Notícias nacionais e internacionais — Centenas de curiosidades e informações úteis.

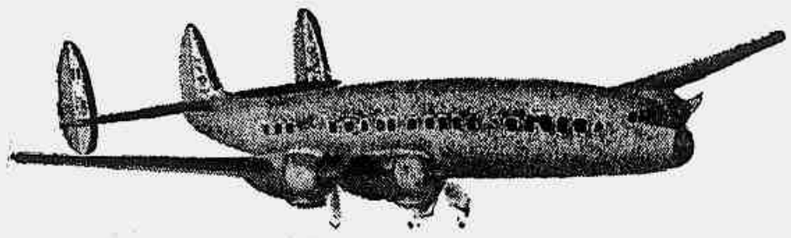

OS MAIS LUXUOSOS AVIÕES COMERCIAIS DO MUNDO AGORA A SERVIÇO DO BRASIL

Lockheed Super Constellation

Agora os brasileiros podem alcançar as principais cidades do mundo utilizando o rei do espaço — o Lockheed Super Constellation.

Os maiores e mais espaçosos aviões comerciais do mundo, os Super Constellation oferecem as seguintes vantagens: 5 cabines privativas, à prova de som, o mais aperfeiçoado sistema de ar condicionado, corredores mais amplos, poltronas mais confortáveis e janelas mais largas. Maior velocidade e potência extra contribuem para fazer do Super Constellation o preferido pelas maiores companhias de aviação, que operam na América Latina, tais como VARIG, Air France, Avianca da Colômbia, Cubana de Aviação, KLM e Linea Aeropostal Venezolana.

Os Super Constellation são um elo entre a América Latina e o resto do mundo. Dezenove importantes companhias de aviação internacional, empregando os Super Constellations sôbre continentes e oceanos, permitem a conexão entre todos os pontos da terra.

Em sua próxima viagem, prefira o Lockheed Super Constellation — o melhor e mais luxuoso avião comercial jamais fabricado.

Consulte a sua agência de viagens sôbre o serviço Super Constellation da **VARIG e da AIR FRANCE**

Dr. SPINOSA ROTHIER

DOENÇAS SEXUAIS E URINARIAS — TRATAMENTOS E OPERAÇÕES DA PRÓSTATA. Rua Senador Dantas, 44 - 3.º andar. Tel. 22-3367.

(63487)

INTIMAÇÃO

A Carteira de Comércio Exterior do Banco do Brasil S. A., com sede nesta cidade, pela presente, faz saber à SOCIEDADE IMPORTADORA E EXPORTADORA PRÒA LTDA., com endereço comercial declarado à Praça 15 de Novembro, n.º 38-A — 4.º andar, nesta Capital Federal, que estão em curso neste órgão três processos administrativos (FISCA-55/61, 55/62 e 55/63) instaurados com fundamento no artigo 11 da Lei n.º 2.145, de 29-12-53, com referências às licenças de importação DGL-54/50176-49617, DGL-54/48025-49721 e DGL-54/50175-49868, expedidas em seu favor.

Não havendo sido encontrada no endereço constante das licenças de importação e indicado perante êste Orgão pela própria interessada, é a presente publicação feita, na forma da lei, para intimar a firma SOCIEDADE IMPORTADORA E EXPORTADORA PRÒA LTDA. a apresentar nos processos administrativos em aprêço e dentro do prazo de vinte dias, a contar da publicação desta, a defesa que julgar conveniente aos seus interêsses, sob pena de, não o fazendo, imediatamente propôr a Carteira de Comércio Exterior ao Exmo. Sr. Ministro da Fazenda as penalidades cabíveis no caso, sem prejuizo de outras sanções acaso previstas em lei.

Outrossim, fica a SOCIEDADE IMPORTADORA E EXPORTADORA PRÒA LTDA. ciente de que os processos administrativos referidos estarão à sua disposição, pelo prazo acima indicado, na Subgerência de Fiscalização e Preços (Avenida Rio Branco, n.º 65, 15º andar, sala 1503), das 14 às 16 horas, dias úteis, até o término do prazo deferido com a presente intimação.

Rio de Janeiro, 9 de novembro de 1955

BANCO DO BRASIL S. A.
Carteira de Comércio Exterior
a) Gilberto Gomes da Silva
Arnaldo de Mello Leitão

(50831)

Representante no Rio:
APARELHOS ELTRO-DOMÉSTICOS, LTDA.
Rua Ramalho Ortigão, 12 - 2.º andar.
End. Telegr.: RIOPUPPSA — Tel.: 43-1743

O CRIME DO EDIFÍCIO IPU

VOLTA À ESTACA ZERO O ASSASSÍNIO DO ADVOGADO

Esgotados todos os recursos e extenuados, os detetives fazem uma pausa sôbre o misterioso crime — Uma semana de trabalhos ininterruptos de resultados infrutíferos — Mais três pessoas detidas que nada puderam esclarecer — Novas diligências, depois de restauradas as energias despendidas, serão empreendidas

A Polícia Técnica, esgotados os recursos para elucidar o misterioso assassínio do advogado Odilon Alfredo da Silva, e, até certo ponto, extenuada, resolveu paralisar temporàriamente suas atividades. Assim é que, na tarde de ontem, por determinação do advogado Diogenes de Barros, o ladrão e maconheiro, Augusto Menezes, vulgo "China", até então apontado como o principal suspeito, foi pôsto em liberdade pelos detetives Edson e Carlinhos, em vista de, contra êle, nada ter sido apurado capaz de implicá-lo no "Crime do Edifício Ipú".

ESTACA ZERO

Voltamos, assim, depois de uma semana de diligências sucessivas, ao ponto de partida. Nenhum indício ou elemento para esclarecer o assassinato. De nada valeu aos policiais o levantamento da vida pregressa da vítima, seus costumes, e a identificação das pessoas a ela ligadas. O mistério em tôrno dêsse estúpido crime resistiu a tôdas as investidas policiais. Consumando um crime,sem a preocupação de evitar possíveis testemunhas, o criminoso, segundo as conclusões policiais, teve a seu favor o fator sorte, daí, continuar a gozar da impunidade. E de outra forma não se explica que êle tenha ido ao edifício e perguntado naturalmente ao filho do porteiro, o jovem Giusseppe Bastoni, se o advogado se encontrava no seu apartamento. Menos de uma hora depois voltava, já tendo abatido Odilon com sete facadas numa luta ferrenha, conforme o aspecto do local, descia pelo elevador, não demonstrando qualquer cuidado para não ser visto. Agiu, assim, não só com sangue frio inconcebível, mas tendo a seu lado o fator sorte, isto porque Giusseppe, indiferente, ao vê-lo regressar, não teve qualquer suspeita. Só minutos seguidos, em virtude da chamada telefônica insistente, do interior do apartamento 806, é que se percebeu o monstruoso crime que acabava de ser cometido pelo estranho visitante.

OUTRAS DILIGÊNCIAS

Num esfôrço desesperado para colhêr alguma pista, os detetives Edson e Carlinhos, ontem, pela manhã, efetuaram mais três prisões de, pessoas ligadas ao advogado. Seus nomes não foram divulgados, em vista de ter sido apurado não terem tido qualquer participação no crime. Afastadas essas pessoas, que nem sequer puderam fornecer qualquer informação aproveitável sôbre o misterioso assassínio, os detetives resolveram paralisar por algum tempo as investigações, a fim de refazerem as energias dispendidas.

O CHEFE DE POLÍCIA

INFORMA AO MINISTRO DA JUSTIÇA

As providências que tomou em relação ao "Clube da Lanterna" — Integra do ofício cuja cópia foi distribuida ontem à imprensa

O gabinete do chefe de Polícia distribuiu, ontem, aos repórteres ali credenciados cópia do ofício do titular do D. F. S. P. ao ministro da Justiça, a respeito do pedido de informação do deputado Ari Pitombo sôbre as providências tomadas pelas autoridades policiais no tocante às atividades do "Clube da Lanterna".

Diz o ofício:

"Senhor ministro: Tenho a honra de restituir a v. exa. o anexo expediente, protocolado sob o n. 36.422 nesse Ministério e vindo a esta Chefia por despacho de 24 de outubro último, para informação sôbre o requerimento n. 871/55 do sr. deputado Ari Pitombo.

Ao 1º item, em que são indagados "quais as medidas que foram ou estão sendo tomadas contra a sociedade "Clube da Lanterna" que, contrariando a Constituição, vem pregando abertamente a subversão da ordem constituída, penso ser suficiente esclarecer que esta Chefia de Polícia tomou a iniciativa de ordenar a instauração de inquérito policial, designando a Delegacia de Segurança Política, em virtude da divulgação do recente manifesto assinado pelo presidente daquela sociedade civil.

O anexo exemplar do Boletim de Serviço n. 243 publicou a portaria n. 1.064, de 24 de outubro último, pela qual esta Chefia determinou a instauração de inquérito, assinalando os motivos determinantes do mesmo.

Quanto à segunda indagação sôbre "medidas que foram ou estão sendo tomadas pelas autoridades contra o jornal "A Tribunda de Imprensa" que, diàriamente, vem apregoando o golpe e solapando as nossas instituições democráticas, ferindo frontalmente o parágrafo 3º do artigo 141, da nossa Constituição" permito-me ponderar que "contra o jornal" e consoante expressa disposição do art. 60 da lei de imprensa (lei n. 2.083, de 12 de novembro de 1953, "nenhuma providência de ordem administrativa poderá tomar a autoridade pública que direta ou indiretamente, cerceie a livre publicação e circulação de jornais e periódicos, os que, de qualquer maneira, prejudique a situação econômica e financeira da emprêsa jornalística".

Justamente em obediência a tão liberal disposição da lei de imprensa, esta Chefia não tem podido evitar as publicações subversivas, quase diàriamente veiculadas pelo matutino "Imprensa Popular", bem como o noticiário, por vêzes infamante, contido em alguns outros jornais, preferindo esta Chefia responder, democràticamente, como tem feito, através do rádio, da televisão e da própria imprensa, às críticas e deturpações assacadas, assim procedendo no sentido de bem esclarecer a opinião pública.

E' oportuno assinalar, outrossim, que a lei vigente, com o estabelecer o exíguo prazo de dois meses, contados "da publicação do escrito incriminado", e de o "dôbro do prazo" para a prescrição da condenação, tornou pràticamente inócuo qualquer procedimento criminal, com base na lei de imprensa, estando os vários processos instaurados a comprovar esta assertiva, com o resultado invariável de reconhecimento da prescrição da ação penal.

Aproveito a oportunidade para renovar a v. exa. os protestos de estima e distinta consideração. (a) **Geraldo de Menezes Côrtes, Chefe de Polícia.**"

* * *

A propósito, vêr na 6ª página o tópico "Côrtes responde".

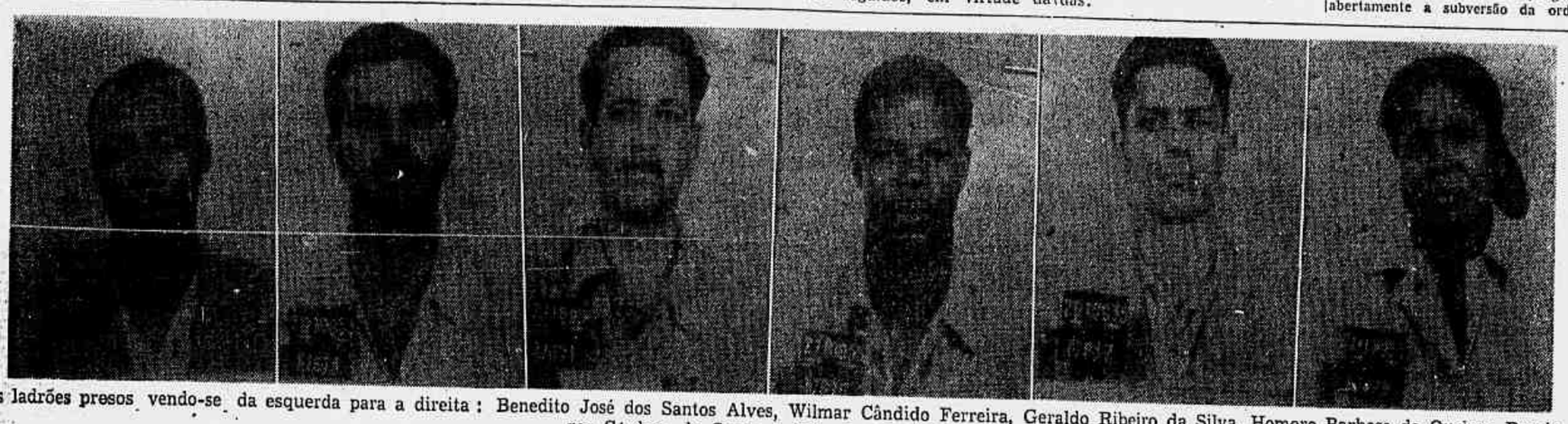

Os ladrões presos vendo-se da esquerda para a direita: Benedito José dos Santos Alves, Wilmar Cândido Ferreira, Geraldo Ribeiro da Silva, Homero Barbosa de Queiroz, Domingos Cardoso de Souza e Nair dos Santos Alves

DESMANTELADA A MAIOR QUADRILHA JÁ ORGANIZADA NO DISTRITO FEDERAL

Os elementos presos, porém, foram postos em liberdade no dia seguinte — Onde ressurge o famoso "Sindicato dos Ladrões" e a figura de conhecido advogado — O chefe do grupo importava arrombadores dos Estados para "serviço mais pesado" — Apreendidas pela Polícia mercadorias no valor de um milhão e quinhentos mil cruzeiros — Não faltava aos ladrões nem mesmo a "cordinha" do coronel Saddock

O esfôrço, dedicação, boa vontade e capacidade de sete policiais, levou a Seção de Vigilância e Investigações Criminais da Delegacia de Roubos e Falsificações, a desbaratar a maior e mais bem organizada quadrilha de ladrões já formada no Distrito Federal. E, não só a prisão dos elementos, como também a atuação suspeita de certo advogado, veio pôr a Polícia na pista do já falado "Sindicato dos Ladrões" organização "devidamente montada e em pleno funcionamento" que, de algum tempo a esta parte vem entravando a ação das autoridades, por intermédio da indústria do "habeas corpus".

E é tão poderosa esta organização que, apesar da eficiência e sigilo com que foram feitas as diligências, todos os elementos que foram presos, já se encontram em liberdade, para desespêro dos policiais.

A quadrilha que vem de ser desmantelada era tão bem organizada — a exemplo do "Sindicato" — que seu chefe chegava a "importar" ladrões dos Estados, quando tinha "um serviço pesado para fazer". Outra coisa que chamou imediatamente a atenção da Polícia, foi a precaução com que agiam os elementos, que, até esconderijo próprio possuiam, para os casos de emergência.

AS QUEIXAS SE SUCEDEM

Dos inúmeros pedidos de colaboração que a Delegacia de Roubos e Falsificações recebia dos distritos policiais, nasceu a primeira pista que levou à descoberta da quadrilha. As queixas que surgiam nos distritos e a modalidade dos furtos, levou as autoridades da Seção de Vigilância e Investigações Criminais, à certeza de que se tratava de um grupo muito bem preparado.

Dia e noite os policiais Gonzaga, Justo, Cordeiro, Anibal, Hugo, Odilon e Vanderlei, sob a supervisão do comissário Raul Faria, trabalharam nos casos, procurando descobrir uma pista que levasse a algum dos ladrões. Finalmente, após penosas diligências e vigílias que iam até 24 horas de serviço, conseguiram descobrir que alguns ladrões vinham agindo, na modalidade descrita pelas queixas apresentadas, nas proximidades do bairro de Santo Cristo. Êstes elementos se vinham reunindo em certo local daquêle bairro. Restava conseguir prender algum dêles.

ELEMENTO SUSPEITO

Certa noite, quando os policiais já cansavam de esperar, se lhes deparou um elemento suspeito nas imediações do local. Sem que deixassem perceber que ali estavam aguardando uma oportunidade de descobrir uma perigosa quadrilha, um dos policiais acercou-se do referido elemento e solicitou seus documentos a fim de identificá-lo.

Para surprêsa geral o suspeito, que outro não era senão o conhecido ladrão Homero Barbosa de Queiroz, vulgo "Pó de Mico", saltou para o meio da rua e fugiu, cobrindo sua retirada com um revólver calibre 38. Atirava nos policiais e corria. Cêrca de dez tiros disparou o meliante contra a Polícia, conseguindo fugir.

Vinte e quatro horas após esta escaramuça, os mesmos policiais conseguiram prendê-lo numa casa da Avenida Presidente Vargas, sem que o bandido esboçasse qualquer reação. Verificaram, então, ser "Pó de Mico" um perigoso elemento, que sempre trabalhou sòzinho nos assaltos a mão armada e arrombamentos.

NO COVIL DOS LADRÕES

Um fato, porém, deu a certeza aos investigadores de que haviam conseguido descobrir o foco dos ladrões. Foi que, quando "Pó de Mico" fugiu, na escaramuça, de um prédio das proximidades surgiram diversos indivíduos que, ao ouvirem os disparos, desapareceram como por encanto. Ali estava o covil dos ladrões. Onde, porém? O prédio era de apartamentos e os policiais não podiam identificar o ponto exato de onde sairam os elementos, nem invadir apartamentos.

Continuaram, porém, com o cêrco ao local e a perseverança venceu. Surgiu um motorista que se dirigiu para o prédio número 107, da rua Santo Cristo. Um policial seguiu-o sem ser observado. O chauffeur" entrou, então, no apartamento 201. Era ali o covil! Quando os policiais ali chegaram e prenderam o motorista, encontraram no interior do apartamento cêrca de 200 mil cruzeiros em mercadorias roubadas. O motorista era Domingos Cardoso de Souza, um dos membros da quadrilha, que tinha como atribuições, não só transportar seus comparsas, como guardar parte do produto dos furtos e ainda ceder seu apartamento para local das reuniões.

DILIGÊNCIAS NOS ESTADOS

As prisões de Domingos e "Pó de Mico", levaram a Polícia aos outros elementos. Foram realizadas diligêncinas no Rio e nos Estado de Minas Gerais e Rio de Janeiro. Assim, foram sendo levantados todos os furtos, presos os ladrões, apreendidas as mercadorias furtadas, e, o que é mais importante, puderam os policiais descobrir tôda a engrenagem da quadrilha, sua modalidade de agir e suas ligações.

PERFEITA ORGANIZAÇAO

Diligências posteriores confirmaram ser essa a quadrilha mais bem organizada que já surgiu no Distrito Federal. Assaltos a mão armada e arrombamento eram as modalidades empregadas. Em nada menos de seis locais foram apreendidas mercadorias e material usado para os assaltos.

Assim, ficou-se sabendo que a quadrilha tinha completa coleção de ferramentas de arrombamento e armas como sejam, chaves falsas, puas, arcos de puas, formões, alicates, serras, pés-de-cabra, lanternas elétricas, roldanas, revólveres para assaltos, facas, facões e, pitorescamente, talvez seguindo as instruções do coronel Sadock, "cordas com nós dados de metro em metro" e tendo na ponta um ferro retorcido, que servia para descerem pelos telhados até o interior das casas que assaltavam.

São os seguintes os locais onde foram apreendidas mercadorias: Rua Santo Cristo, 107, apartamento 201; Rua Tiradentes, 43, em Guarará, no Estado de Minas; Rua do Propósito, 20; Rua Rêgo Barros, 72; Rua Maia Lacerda, 502; e Rua Drumont, 137.

REFUGIO PARA EVENTUALIDADES

Dentre os elementos presos pela Polícia, destaca-se o intrujão Luiz Pacheco da Silva, vulgo "Luizinho", um dos orientadores da quadrilha. Êsse elemento, além de receber todo o produto dos furtos, distribuia-o entre outros quatro intrujões, para a revendagem. Além disto cabia a Luizinho providenciar o esconderijo para os membros do grupo, a fim de que ali ficassem durante certo tempo, em caso de qualquer eventualidade. Assim, em casa de uma de suas amantes, na Rua Drumont, 137, eram re-

(Continua na 12ª pág.)

Os quatro intrujões, auxiliares de "Luizinho": da esquerda para a direita, Luís Gaspar Romano, Osvaldo Muller de Carvalho Martins, Waldemar Simão da Mota e Amaro Soares

O intrujão Luiz Pacheco da Silva, "Luizinho", chefe da quadrilha, o homem que até "importava" ladrões dos Estados. Em seu poder foi encontrado um porte de arma fornecido pela Divisão de Polícia Política e Social.

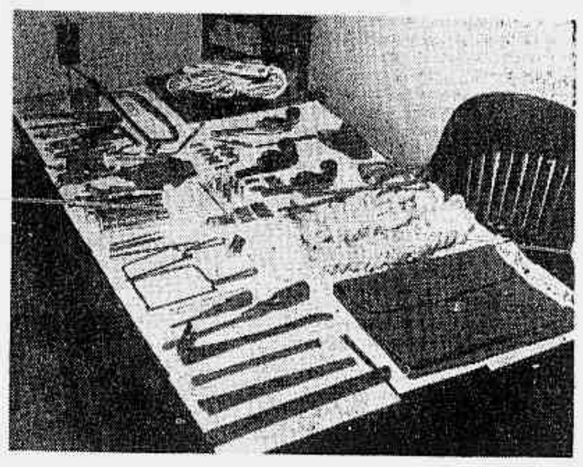

As "ferramentas" usadas pela quadrilha para os seus "serviços". Pés-de-cabra, serras, chaves falsas, alicates, puas e outras. Não faltou nem mesmo a "cordinha do Saddock"...

Eis uma parte da mercadoria apreendida que se encontra, na Delegacia de Roubos e Falsificações, à espera de seus legítimos donos

Crime de morte

no "Parque do Carvão"

Na noite de ontem foi chamada uma ambulância do Hospital Souza Aguiar para socorrer um homem que havia sido esfaqueado no local denominado "Parque do Carvão", situado na Avenida Rio de Janeiro, proximidades do Cajú. Ao chegar a ambulância, entretanto, nada mais foi possível fazer, uma vez que a vítima já havia falecido em consequência de ter sido atingida com 10 facadas. Ao local compareceu o comissário de dia ao 16.º D.P. que identificou a vítima como sendo o individuo Orlando de tal, mais conhecido pelo vulgo de "Treme-Terra". O cadáver foi removido para o necrotério do Instituto Médico Legal, tendo a Polícia iniciado diligências a fim de esclarecer o fato.

Ato elogiável

de um motorista de praça

Ontem, à tarde, um companheiro nosso, da redação, esqueceu em um táxi a pasta com documentos e valores. Estava preocupado com o fato e diligenciando em torno do caso, quando foi procurado, pelo motorista Ary Hermes Nunes, prontuário n.º 179.819, cujo táxi é o de n.º 4-68-19. O profissional tendo encontrado a pasta perdida, apressara-se, em atitude honesta e digna de elogio, a devolvê-la ao seu dono.

Outras notícias de Polícia na 12.ª página

SAL DE CARLSBAD EFERVESCENTE

de Giffoni. Efeitos terapêuticos idênticos aos do sal obtido por evaporação de água da respectiva fonte. Precioso antiácido, diurético, laxativo e colagogo eficaz das diversas afecções do estômago, fígado e intestinos, gastro-enterites, gastrites, gastralgias, úlceras do estômago, catarro gástrico crônico, prisão de ventre, indigestões, cálculos biliares, hepatites e diabetes e obesidade. Receitado, diàriamente, pelas sumidades médicas. Cxa. Postal, 845 — Rio. (30230)

COSTUME TROPICAL Cr$ 1.080 Pura Lã =-4 Côres PREÇO EXCLUSIVO de RIALVA confecções ltda. AV. MAR. FLORIANO-127

Instituto dos Industriários
CONCORRÊNCIA PÚBLICA N.º 20/55
AVISO

1 — Faço saber aos interessados que, no DIÁRIO OFICIAL de 4-11-55, a fls. 20.482/3, foi publicado o edital da Concorrência Pública n.º 20/55, para execução dos serviços de pavimentação em marmorite dos "halls" e corredores de 7 (sete) pavimentos do Edifício Sede da Administração Central do Instituto, à Av. Almirante Barroso n.º 78.

2 — As propostas devem ser apresentadas no 7.º andar do endereço supra, às 14,00 horas do dia 21 de novembro de 1955, quando se dará o encerramento da aludida concorrência.

José Sanfim Cardoso
CHEFE DA DIVISÃO DE MATERIAL
(55524)

Uns viajam a **CUIABÁ** outros a **CAMPO GRANDE** mas todos seguem pelo mesmo caminho: NACIONAL TRANSPORTES AÉREOS

CIDADES SERVIDAS EM MATO GROSSO:
Bela Vista, Cáceres, Campo Grande, Corumbá, Coxim, Cuiabá, Dourados, Guiratinga, Maracajú, Nortenópolis, Poconé, Ponta Porã, Poxoréu, Três Lagôas

Rua Santa Luzia, 685-B - Tels. 32-7399 e 32-6119 - Rio

Paredex é um tinta fôsca para interiores que torna mais alegre e mais confortável qualquer aposento.

Econômica e lavável. Seca ràpidamente e não deixa o menor cheiro.

Consulte Edna Sales sôbre seu problema de decoração. Escreva para a Caixa Postal 1.170 — Rio de Janeiro.

35:10

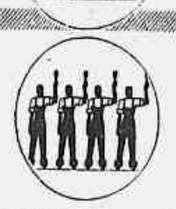

Com o Rôlo Ypiranga V. poderá pintar a mesma área que exigiria o trabalho de 4 homens. Estoja com bandeja. Rôlo de feltro fàcilmente substituivel.

PAREDEX
Um produto das
TINTAS YPIRANGA
— As mais vendidas do Brasil
UMA TINTA PARA CADA FIM

A crise e as responsabilidades

Com o tempo, a gente se acostuma a tudo. Já deixamos de perceber os estragos que fazem sensíveis as conseqüências da crise na vida de todos os dias do cidadão comum. Mas o Brasil, visto do estrangeiro, oferece precisamente aquêles aspectos que nos escapam. São, em parte, melancólicos. Em parte, são escandalosos.

Os responsáveis pela crise atual não percebem o profundo descrédito em que o Brasil caiu, aos olhos do mundo, durante êste último ano. Já se compara nosso país às republiquetas centro-americanas, sacudidas por ditaduras e quarteladas. Já se começa a sorrir, quando nossos representantes no exterior falam em democracia, liberdade e autonomia dos povos. Até há pouco, chamaram a atenção de círculos cada vez mais amplos as realizações dos nossos arquitetos, pintores, compositores, escritores. Multiplicaram-se as exposições e as traduções de obras brasileiras. Agora, já começam a considerar tôdas essas nossas atividades como fachada precàriamente mantida, atrás da qual energúmenos, fanáticos e espertos pretendem escravizar e explorar uma Nação inteira, aviltando-a e humilhando-a. Que podemos opôr a êsses olhares meio irônicos, meio misericordiosos do estrangeiro?

Podíamos, até há pouco, opôr nossos inegáveis progressos no campo econômico. A industrialização encontrava-se em franca evolução. A exploração da energia hidrelétrica tomou vulto. As dificuldades de que sofrem nossas grandes cidades foram interpretadas por todos os observadores como sinais de uma crise de crescimento. Mas hoje ninguém já ousa repetir semelhantes conceitos. A crise econômica não é, neste momento, de crescimento e, sim, de paralisação. O volume do comércio exterior está constantemente diminuindo. Na indústria e na agricultura, sobretudo, observam-se alarmantes sintomas de anemia, em contraste com a aparente apoplexia e pressão alta no setor da circulação monetária. O mercado de capitais, dentro do país, deixou de funcionar. Capitais estrangeiros não entram mais, e como poderiam entrar? Quem cometerá a loucura de aplicar seu dinheiro num país do qual se ignora a situação econômica, política e militar nas próximas 24 horas? País em que, a cada instante, um terremoto é capaz de destruir o que gerações construiram com trabalho duro?

Estamos chegando à questão da responsabilidade por essa crise, inédita na história do país. Qual é a raiz da intranqüilidade que não deixa trabalhar nem dormir em paz a Nação brasileira? Essa raiz é um ato de rotina, dêsses que se repetem quase anualmente em todos os países civilizados e quase semanalmente: uma eleição.

Durante meses e meses, o país foi irritado da maneira melhor elaborada pela ameaça de que fôrças estranhas ao funcionamento das instituições democráticas pudessem impedir a realização das eleições. Vetaram-se arbitràriamente, candidaturas. Proferiram-se ameaças contra o Legislativo. Mobilizaram-se tôdas as fôrças do mal para acabar, antes das eleições, com a possibilidade de fazer as eleições. O país deixou de funcionar normalmente. Eram inevitáveis as graves conseqüências econômicas a que já aludimos.

Mas depois, realizadas as eleições, apesar das vociferações dos inimigos fanáticos da democracia brasileira, começou a batalha da posse. "Não tomarão posse!", gritaram, o que quer dizer simplesmente: "O povo brasileiro deixará de ser dono dos seus destinos", para ser entregue à tirania de um grupo minoritário, do qual ninguém conhece as disposições para o futuro. Nessa situação aflitiva, quem podia pensar no dia de amanhã, sem sentir as mais sérias preocupações? Quem podia planejar seu trabalho, assumir compromissos, calcular resultados? Compreendem-se, sem necessidade de longas explicações, as conseqüências econômicas: o país foi arruinado, sistemàticamente, para tornar-se mais fácil sua conquista pelos derrotados nas eleições.

Enfim, hoje, pode-se dizer que o país está parado. Nada funciona mais. Parece o fim do mundo. Que aconteceu? Um personagem de segundo plano, um coronel bizarro, fêz um discurso tôlo: e com êsse discurso conseguiu paralisar o trabalho de milhões e fazer parar um grande país.

O coronel Jurandir Bizarria Mamede prestou grande serviço aos seus amigos e aliados. Mas ninguém o poderia classificar como serviço prestado ao seu país.

dos revela que entre 1939 e junho de 1955 a elevação foi superior a 9 vêzes. Mesmo admitindo-se como muito afastado o ano base para comparações mais rigorosas, não se pode deixar de reconhecer que não há salários que resistam a uma elevação tão pronunciada. Se tivermos em conta os dois últimos anos completos, 1953 e 1954, veremos que a alta foi de 385 pontos, o que representa uma percentagem de aumento em 1954 sôbre 1953 de nada menos de 95%.

Entre 1954 e junho de 1955 já registra-se outro pulo nos índices. 143 pontos ou quase 20%. Sabemos que a partir de junho o encarecimento da vida agravou-se bastante, de sorte que não é de admirar se entre 1955 e 1956 a elevação tiver sido igual a que se verificou entre 1953 e 1954. Estamos, portanto, ainda em plena espiral inflacionária, cujos efeitos são automáticos, num agravamento contínuo da situação.

A ortografia em Juízo

É um pouco divertido o mandado de segurança que se pede ao juiz da 4ª Vara da Fazenda Pública para que o portador de nome *Guaracy de Souza Coelho* o escreva dessa maneira, e não substituindo o *y* por *i* e o *z* por *s*, conforme exigência do diretor do Colégio Naval. A respeito, o impetrante arrazoou longa e exaustivamente, fazendo desperdício de filologia, gramática e dicionários.

O nome do indivíduo é propriedade sua. Só não o pode é arbitràriamente alterar depois de o ter adotado. Mas desde que o adotou e mantém, a prerrogativa lhe é reconhecida. Nem as convenções ortográficas, de que últimamente enfermou o país, dispõem em sentido contrário. Assim, por exemplo, ninguém pode obrigar o austero professor Aloysio de Castro a se privar do *y*, que até dá uma certa beleza lírica ao seu prenome, ou o poeta Olegario Marianno a suprimir um dos *n*, que lembra aquêle que foi o seu grande pai, parlamentar ilustre e abolicionista glorioso. Mas também, nem o professor, nem o poeta podem forçar alguém a escrever os seus nomes, exatamente como êles mesmos os grafam. O que se tem como legalmente admitido é que tanto o professor como o poeta, grafando os seus próprios nomes, no mesmo papel ou documento em que o façam, em se referindo a outro *Aluizio* ou a outro *Mariano*, não empreguem o *y* e o *n* dobrado de que pessoal e respectivamente fazem uso.

O incidente levado a Juízo diverte. Não é, porém, coisa que reclame eruditas considerações.

Antiguidade

No serviço público federal, há dois critérios de promoção: merecimento ou antiguidade.

A promoção por merecimento é baseada em um boletim cujo valor é pràticamente nulo, visto ser dada sistemàticamente a nota máxima. Classificados pela nota do boletim de merecimento, é organizada uma lista para ser apreciada pelo presidente da República, lista feita de maneira a que, para cada vaga, sejam indicados 5 nomes. Nesta fase entram as influências políticas e a promoção não é por merecimento e sim por pistolão.

Para o funcionário desprotegido a única promoção certa e garantida é a por antiguidade. Estando o servidor público em primeiro lugar na lista de antiguidade, é forçosamente promovido.

No Plano de Classificação de Cargos e Revisão dos Níveis de Remuneração, o critério de promoção por antiguidade é abolido. O tempo de serviço anterior à aprovação da lei só serve para efeito de aposentadoria.

Um funcionário antigo que, no momento, estiver no primeiro lugar na lista de promoção por antiguidade, tendo, portanto, no mínimo, uma perspectiva de direito, no dia em que fôr aprovado o Plano, estará no mesmo pé de igualdade que o que entrou no serviço público um dia antes de sancionada a lei.

Espanta, ainda mais, tal injustiça quando é público e notório que nos atuais adicionais por tempo de serviço (e os triênios, em última análise, são adicionais por tempo de serviço) é computado todo o tempo de serviço público, isto é o municipal, o estadual e o federal.

O plenário da Câmara deve rejeitar tão clamorosa injustiça concedendo os triênios e computando o tempo de serviço público federal anterior a êste projeto de lei.

ESCLARECIMENTO

Estrangeiros, visitando pela primeira vez o Brasil, manifestaram, em mais de uma ocasião, a ótima impressão recebida pelas fôrças armadas brasileiras. Eram estrangeiros vindos de países longínquos em que monarquias militaristas criaram uma casta de servidores fardados de um misticismo hereditário, mantido pela fôrça bruta. Estavam aquêles estrangeiros acostumados a ver nas ruas e nas solenidades oficiais soldados enfeitados com a pompa bárbara de um passado remoto; homens que ostentaram o maior desprêso às manifestações de cultura; homens que evitaram o contacto com os civis, por considerá-los inferiores e julgar-se privilegiados em todos os sentidos. — Chegados ao Brasil, então terra pouco conhecida no mundo, senão como país da borracha e dos jacarés, aquêles estrangeiros ficavam maravilhados em conhecer um estado de coisas superior, a muitos respeitos, ao das velhas civilizações européias.

A primeira diferença é a relativa raridade da farda nas ruas das cidades brasileiras. Na Europa, não é assim. Mas o oficial brasileiro, quando fora do serviço, prefere muitas vêzes os trajes civis, associando-se democràticamente ao estilo de vida da época, que já é bastante uniformizado. As fardas, a não ser em determinadas ocasiões solenes, são de simplicidade austera, uma indumentária de profissão difícil e dura. Os títulos militares encontram-se, com freqüência surpreendentemente grande, nas páginas dos jornais, das revistas científicas e literárias. Não temos levado a mal, a Eça de Queiroz, a página alegre na qual o grande escritor português zombou dos nossos almirantes-doutores e tenentes-doutores. Honra as nossas fôrças armadas o fato de que tantos oficiais e oficiais superiores se dedicam a estudos sérios de direito e história, de engenharia e filosofia, conquistando diplomas universitários e cadeiras nas sociedades eruditas. Somos diferentes, a respeito, e queremos ficá-lo.

Acontece que só poucas pessoas, relativamente, têm oportunidade de visitar o Brasil e demorar-se bastante no país. Mas os livros que sôbre nossas coisas se escrevem, ainda estão repletos de erros grosseiros. Ainda há quem acredite ser Buenos Aires a capital do Brasil. Em todo caso, não costumam fazer as necessárias distinções nítidas entre o nosso país e algumas Repúblicas hispano-americanas. Misturam e confundem tudo. Os caudilhos que tiranizam aquelas republiquetas, são tidos pela opinião pública internacional como sargentões brutais e iletrados, politiqueiros ambiciosos, chefetes de um exército que, em vez de defender o país, ocupa o país. E os ignorantes, os mal informados teimam em confundir-nos com aquela gente desgraçada.

* * *

Temos realizado e continuaremos realizando penoso trabalho de esclarecimento da opinião pública internacional: no sentido de que o mundo não considere o Brasil como uma Nicarágua em ponto grande. Temos o direito de pedir que os atingidos por aquela confusão grosseira nos ajudem. E que não nos desmintam.

na necessidade de prosseguir no esfôrço de progresso, cujas contradições não o desmentem, antes o confirmam como exceções à regra — é aí que reside a nota dominante da disputa política de hoje.

A UDN está do lado de lá. Suas tentativas de conter-se dentro do regime constitucional vigente, e sua carência de sensibilidade para compreender os fenômenos que marcam a vida dos povos modernos, durante etapas de contínuo progresso social e econômico como o nosso, levaram-na ao "golpe". Agora a UDN é o próprio golpe. Agora, o golpe já não mais se confunde; a ela aproveita, a ninguém mais interessa.

Mas com isso, a UDN isola-se também do resto da nação. Seu caminho é um só, inexorável: o fascismo. Não o fascismo à européia. Mas êste que de pouco tempo para cá vem destruindo na América do Sul tôdas as mais vivas, as mais inteligentes tentativas de alcançar a modernização do mundo atual mediante um sentido respeito às liberdades individuais e ao patrimônio cultural das nações ocidentais, que é a experiência sofrida, tantas vêzes contestada, mas sempre também provada como a única digna da própria humanidade: a democracia. Rômulo Gallegos, na Venezuela. Arbenz, na Guatemala. Outros, muitos outros, por tôda parte: e de permeio, manchando o quadro, um Perón — mas que já se foi e encerrou um capítulo de despotismo nesta parte do globo.

Aqui, porém, Perón não é um homem, um Bonaparte III. Não se chama Mamede, embora possa vir a sê-lo. Não tem nome especial, pois êstes se disputam, inclusive, a primazia, nos métodos de desassossêgo da nação. Aqui, há, suprema ironia e infâmia da História, uma rubrica, uma sigla: UDN, união ex-democrática nacional.

Os dois 10 de novembro

A saída do general Teixeira Lott do Ministério da Guerra repercutiu fortemente nos meios políticos. Ninguém escondia sua decepção pelo gesto do sr. Carlos Luz, que, pela segunda vez, trai o seu mandato.

A 10 de novembro de 1937, o sr. Carlos Luz era líder da maioria na Câmara. Dois ou três dias depois do golpe, recebia a paga de seus serviços: foi nomeado diretor da Caixa Econômica Federal.

Agora, no mesmo dia, dezoito anos depois, o sr. Carlos Luz volta a agir contra o regime e a legalidade. Vejamos, agora, qual vai ser o preço de sua traição ao mandato e ao país.

Côrtes responde

O chefe de Polícia transmitiu ontem ao ministro da Justiça as informações, solicitadas pelo deputado Ari Pitombo, sôbre as atividades subversivas do Clube da Lanterna e do jornal "Tribuna da Imprensa".

Quanto ao Clube da Lanterna, o cel. Côrtes citou sua portaria de 24 de outubro, instaurando inquérito sôbre as atividades daquela entidade. Desde então, há 17 dias, ainda não se sabe em que pé se encontram as investigações e quais os fatos já apurados. Todo mundo conhece êsses fatos, aliás. Só a polícia ainda os está estudando, sem ter chegado a conclusões. Continuando nesse ritmo de trabalho, o cel. Côrtes só terá oportunidade de denunciar as atividades subversivas do Clube da Lanterna ao Juízo Final. E o major Seixas, agredido pelos lanterninhas, que espere pelo Juízo Final. Os lanterninhas já podem agredir um oficial do Exército impunemente.

Com respeito ao jornal "Tribuna da Imprensa", refere-se o cel. Côrtes ao espírito liberal da Lei de Imprensa, que impede a autoridade tomar providências contra publicações subversivas como, por exemplo, a "Imprensa Popular".

Por um daqueles lapsos, que não são, aliás, raros nos despachos e ofícios do cel. Côrtes, o chefe de Polícia chegou a equiparar a "Tribuna da Imprensa" à "Imprensa Popular". Vamos observar se o cel. Côrtes continuará a dar o mesmo tratamento à "Tribuna da Imprensa" e à "Imprensa Popular". Vamos ver isto na prática.

Alta impressionante

A seção de Economia & Finanças de hoje apresenta alguns dados sôbre o custo da vida. São numeros referentes à elevação constatada em São Paulo, e que falam por si.

Uma rápida análise dos índices apresenta-

Tópicos & Notícias

O TEMPO — Previsões para o Distrito Federal — Tempo instável, com chuvas, melhorando no correr do período. Temperatura estável. Ventos de Sul a Este, moderados. Máxima — 23.0, Mínima — 17.6. (Serviço de Meteorologia do Ministério da Agricultura).

Fascismo

A atualidade do discurso do deputado Cid Carvalho, ontem na Câmara, mereceu um registro especial neste jornal. O resumo difícil de um raciocínio encadeando fatos históricos passados e atuais, num momento crítico para o Brasil, não podia deixar de ser tentado, porém, no sentido de que é preciso fixar responsabilidades, partidárias ou pessoais. Esta a significação essencial do discurso do deputado. Mas êle foi adiante, justificando seu pronunciamento. Focalizou na UDN o elemento perturbador do processo democrático que se desenvolveria no país, correspondendo a aspirações novas da nação. É

ATOS OFICIAIS

VULTOSO CRÉDITO ESPECIAL PARA O IPASE

Outros atos do presidente da Câmara dos Deputados, em exercício na presidência da República

O sr. Carlos Luz, presidente da Câmara dos Deputados em exercício da Presidência da República, sancionou os seguintes decretos do Congresso Nacional: autorizando o Poder Executivo a abrir, pelo Ministério do Trabalho, Indústria e Comércio, o crédito especial de Cr$ ..... 156.139.592,90, em favor do Instituto de Previdência e Assistência dos Servidores do Estado para ser levado à conta do "Fundo Especial de Assistência", a que se refere o art. 37 do decreto-lei n. 2865, de 12 de dezembro de 1940: autorizando o Poder Executivo a abrir, pelo Ministério da Justiça e Negócios Interiores, o crédito especial de Cr$ 195.200,00 para regularização das despesas que, no exercício de 1953, à conta da verba 3 — Serviços e Encargos, Consignação 6 — soldos e pensões vitalícias, foram pagas, além do crédito próprio, pela administração do Território do Acre; concedendo a pensão especial de quatro mil cruzeiros mensais à sra. Adelina de Gonçalves Campos, viúva do ex-magistrado Francisco Gonçalves Campos; retificando, sem ônus, a lei n. 2368, de 9 de dezembro de 1954, que estima a receita e fixa a despesa para o exercício financeiro da União no corrente ano; e, autorizando o Poder Executivo a abrir, ao Poder Judiciário — Justiça do Distrito Federal — o crédito suplementar de um milhão e quatrocentos mil cruzeiros em reforço da Verba 1 — Pessoal — do Anexo 27, do Orçamento Geral da União (lei n. 2368, de .. 9-12-954).

Decretos assinados — O sr. Carlos Coimbra da Luz, presidente da Câmara dos Deputados em exercício da Presidência da República, assinou os seguintes decretos: abrindo, pelo Ministério da Agricultura, o crédito especial de Cr$ 43.966,70, para atender ao pagamento de gratificações de magistério devidas ao professor catedrático da Escola Nacional de Veterinária, Leon Monteiro Wolwerth; proibindo o funcionamento do Curso de Bacharelado da Faculdade de Direito de Mato Grosso, com sede em Cuibá; concedendo à Brancal — Mineração e Comércio Ltda. com sede em São Paulo, autorização para funcionar como emprêsa de mineração.

Autorizados a pesquisar minérios — O presidente da República assinou decretos, na pasta da Agricultura autorizando, no Estado de São Paulo — Albertina Ferreira Dias a pesquisar areia quartzosa no município de São Vicente; no Estado do Rio — a reclassificação como água mineral a água potável de mesa, emergente no lugar denominado "Sítio do Pinhão", distrito de Iriri, município de Magé, cuja lavra foi outorgada a emprêsa de mineração Casemiro Gonçalves & Cia. Ltda. pelo decreto .. 24.622; no Estado de Minas Gerais — José Teixeira da Costa, como administrador do Condomínio "Faustina" a pesquisar calcário e associados no município de Matozinhos; Alexandru Roth a pesquisar mica e associados no município de Santa Maria do Suaçuí; João José da Silva a pesquisar quartzo e pedras coradas, no município de Medina; Nilton Teixeira Câmara, a pesquisar mármore, calcário e associados no município de Arcos; S. A. Mineração da Trindade a pesquisar minério de manganês, de ferro e associados no município de Santa Bárbara; José Ferreira de Souza a pesquisar mica e associados no município de Poté; Antônio Carlos de Sales a pesquisar calcário e associados no município de Pedro Leopoldo; Andréa Salvini & Cia. Ltda. a pesquisar calcário, mármore e associados no município de Conceição do Mato Dentro; e no Estado do Paraná — Ubirajara Keutenedjian a pesquisar mármore e associados no município de Cêrro Azul.

MINISTÉRIO DA JUSTIÇA

Suspensão das atividades de uma sociedade — A Sociedade Tôrre de Vigia de Bíblias e Tratados, com sede na capital de São Paulo, solicitou reconsideração do despacho ministerial e arquivamento do processo referente à suspensão de suas atividades. Tendo em vista os pareceres dos órgãos competentes, a solicitação foi mandada arquivar pelo ministro.

Não obteve transferência — O ministro indeferiu o pedido de transferência de Milton Bráulio Liberato guarda da Colônia Penal Cândido Mendés, para o Presídio do Distrito Federal.

Carta de provisão — Foi assinada carta de provisão para o soldado da Polícia Militar Nilson Ferreira Diniz.

Dívidas reconhecidas — O diretor geral do Departamento do Interior e Justiça reconheceu e encaminhou à Divisão de Orçamento para relacionar as dívidas a serem pagas aos funcionários: Octávio da Silva Bastos, Celestino Aarão, Augusto Mariano da Cruz, Manoel Matheus de Souza, José Quirino dos Santos e José Mariano Soares, e à viúva de Francisco Cardoso Coelho, ex-funcionário da antiga Polícia Civil do Distrito Federal.

Pagamentos solicitados — A Diretoria da Despesa Pública foram solicitados pagamentos aos funcionários: Gratulino de Moura, Macário Maria dos Santos, Cesário Mendes Brandão e Emygdio Dias Pereira.

BANCO RIBEIRO JUNQUEIRA S.A.
RUA DA QUITANDA, 70 — 72
RUA CHILE, 35

O ESTADO DE SAÚDE DO PRESIDENTE CAFÉ FILHO

É o seguinte o boletim nº. 10, expedido às 10 horas pelos médicos Aarão B. Benchimol e Raimundo de Britto sôbre o estado de saúde do presidente Café Filho:

"O senhor presidente Café Filho continua apresentando melhoras, tendo passado uma noite regular. Foi-lhe permitido sentar-se por algumas horas durante o dia, mantendo-se ainda a recomendação para não receber visitas".

VISITA DE COMERCIANTES

Em nome da Federação das Associações Comerciais do Brasil e da Associação Comercial do Rio de Janeiro, uma comissão composta dos srs. Carlos Brandão de Oliveira, Antonio Rodrigues Tavares, Cyriaco José Luiz, Ary de Almeida e Silva e embaixador Sebastião Sampaio estêve, ontem, no Hospital dos Servidores do Estado, realizando uma visita ao sr. Café Filho, que ali se encontra internado.

70 MILHÕES PARA REFINAÇÃO DE PETRÓLEO NO AMAZONAS

Foi assinado ontem o contrato de financiamento de 70 milhões de cruzeiros, feito pelo Banco Nacional de Desenvolvimento Econômico, à Companhia de Petróleo da Amazônia", emprêsa que está construindo uma refinaria nos arredores da cidade de Manaus. Trata-se de um empreendimento de vulto, que muito concorrerá para o desenvolvimento da economia nacional, já pelas possibilidades que oferece ao soerguimento da região amazônica, já pela poupança de divisas que proporcionará ao país, tendo sido aprovado pelo Conselho Nacional do Petróleo o contrato de financiamento.

CONSTRUÇÃO DA CASA DO BRASIL na Cidade Universitária de Paris

Autorizada a transferência de recursos

Para prosseguimento dos trabalhos do projeto de construção da Casa do Brasil na Cidade Universitária de Paris, o presidente Carlos Coimbra da Luz autorizou a concessão de cobertura cambial, em francos franceses, para remessa da importância de dez milhões de cruzeiros, destacada de recursos orçamentários próprios do Ministério da Educação e Cultura.

Justificando a medida solicitada, salientou o ministro Cândido Mota Filho que êsse projeto vinha sendo protelado com sacrifício não só dos interêsses do Brasil como de seu próprio prestígio de nação latina, tão diretamente ligada à cultura francesa. A iniciativa, por outro lado, torna-se imperativa, pois grande é o número de estudantes brasileiros que acorre a Paris, independentemente de bôlsas e auxílios governamentais dos dois países, em busca de aperfeiçoamento cultural nos cursos e universidades locais. A Embaixada, o Escritório Comercial, o Consulado e Escritório junto à UNESCO são constantemente solicitados a prestar assistência a esses jovens — músicos, pintores, estudantes de belas artes, de letras, ciências etc. — pela falta de um estabelecimento especialmente destinado a acolhê-los, a exemplo dos que existem, para estudantes de outros países.

O Ministério da Educação e Cultura assumiu compromissos para levar avante o projeto, que é de autoria do arquiteto brasileiro Lúcio Costa e está sendo desenvolvido em Paris pelo escritório técnico de Le Corbusier. Para atender às despesas iniciais foi feita, em princípios dêste ano, a transferência para Paris da parcela de cinco milhões de cruzeiros, e com esta segunda e última de dez milhões de cruzeiros, será concluído o projeto da construção.

BANCO DO COMÉRCIO S/A
O mais antigo desta praça
Rua do Ouvidor, 93/95

REPRESENTARÁ O MINISTÉRIO DA AGRICULTURA NUMA REUNIÃO DA F.A.O. EM ROMA

A fim de representar o Ministério da Agricultura na VIII Sessão da Conferência de Agricultura e Alimentação da F.A.O., a reunir-se em Roma, seguiu ontem por via aérea para a capital italiana o agrônomo Honorato de Freitas, diretor da Divisão do Pessoal daquêle Ministério.

Durante a sua permanência na Itália, o referido técnico observará os métodos empregados na Estação Experimental de Milão e os trabalhos do "Plano Mezzo Giorno", visitando ainda, em Turim, as fábricas de tratores "Fiat" e "Hanomag".

De regresso de sua viagem à Europa, o que deverá ocorrer em fins de dezembro próximo, o agrônomo Honorato de Freitas visitará os Estados Unidos, apresentando, em seguida, ao retornar ao Brasil, um relatório sôbre o que observou no tocante a atividades agro-industriais no exterior.

RECORDE DE PRODUÇÃO

Os campos petrolíferos do recôncavo baiano assinalaram em outubro findo novo recorde ao produzir 198.639,59 barris de petróleo, ou sejam 32.000 a mais que em setembro (166.333,22). O recorde, até então, cabia a março déste ano, quando os mesmos campos produziram ..... 173.624,15 barris.

A produção em outubro, por campo, é a seguinte: — Candeias (156 poços) 107.992,11; D. João (46) 76.519,15; Itaparica, (18) .. 11.178,83 e Paramirim (2) .... 2.994,50.

ENTREGOU CREDENCIAIS o embaixador da Argentina

O sr. Carlos Coimbra da Luz, presidente da República, em exercício, recebeu, ontem, no Catete, em audiência, solene, o sr. Felipe Espil, que fêz entrega da carta revocatoria de seu antecessor sr. José Amadeo Conte Grande das credenciais que o acreditam no caráter de embaixador extraordinário e plenipotenciário da Argentina.

GRUPO BOAVISTA DE SEGUROS
Cap. e Res. Cr$ 159.212.376.40

PAGAMENTOS NO TESOURO NACIONAL

A Pagadoria do Tesouro Nacional efetuará hoje o pagamento das seguintes fôlhas do 18º. dia útil:

Salário-família CAP — IPASE, nºs. 5.001 a 5.006; de dependentes de servidores aposentados (civis) nºs. 5.100 a 5.103; de dependentes civis do serviço ativo, nºs. 5.200; de dependentes de militares (Ministério da Guerra) nºs. 5.250 a 5.252; Presidência da República — Órgãos subordinados — Ministério das Relações Exteriores, dependentes de funcionários do serviço ativo, nº. 5.300; de dependentes de servidores do Ministério da Marinha, nº. 5.350, e de dependentes de servidores da Aeronáutica, nº. 5.401; Pensões alimentícias, nºs. 5.239, 5.539 e 5.549.

ECONOMIA & FINANÇAS

COMÉRCIO COM A ITÁLIA

As relações econômicas do Brasil com a Itália têm sido, indubitàvelmente, de grande valor para ambos os países. O mercado italiano é grande consumidor de nossos produtos de exportação e fornece à economia brasileira vários artigos de regular essencialidade. A intensificação das relações econômicas permitiu também apreciável corrente de braços italianos para nosso país de grande valia para o progresso econômico do Brasil.

O intercâmbio entre os dois países, que sofreu valentemente com a guerra, mereceu especiais cuidados logo após terminado o conflito. As autoridades brasileiras, considerando as boas relações econômicas e culturais do Brasil com a Itália, não criaram nunca obstáculos à recuperação das trocas, mas antes chegaram mesmo a estimular, por meios e modos, o crescimento do comércio recíproco.

Momento houve, logo após o término da segunda guerra, em que o Brasil tinha muito maior capacidade de exportar para a Itália do que dela importar, e isto porque tão precária era a situação econômica do país europeu que as suas possibilidades de exportação para o Brasil eram diminutas. Para evitar grandes saldos desfavoráveis aos italianos, o govêrno brasileiro de então não cerceou as importações nacionais, estimulando mesmo o movimento de compras na Itália independentemente da essencialidade ou não dos produtos que aquêle país nos podia oferecer.

Com o tempo, porém, e sobretudo com o crescimento contínuo da economia brasileira, as nossas importações da Itália foram sobrepujando as exportações para lá, mesmo porque o encarecimento destas dificultava até a manutenção do nível normal de nossas vendas ao exterior. Nessa oportunidade, formaram-se grandes saldos a favor da Itália, sem que o govêrno italiano tivesse, então, adotado atitude parecida com a que tomou o govêrno brasileiro quando a situação do balanço de pagamentos era oposta.

As dificuldades cambiais porque passava e passa ainda o nosso país impedia uma amortização rápida dos débitos para com a Itália. Como o govêrno italiano não se mostrava disposto a ativar as importações originárias do Brasil, inaugurou êle um regime de pagamentos em que condicionava a exportação à importação. Foi o que se chamou de "abbinamento". Para cada 100 importados do Brasil, para cá exportava a Itália 80, ficando o saldo retido para a amortização do débito brasileiro. Essa a operação. Com o tempo, porém, o govêrno italiano, mesmo sentindo a poderosa redução havida nas dívidas do Brasil, como que institucionalizou o sistema pela sua manutenção, daí decorrendo um sobrepreço nas mercadorias exportadas para o Brasil já que a retenção de cambiais pela agência oficial italiana origina um encarecimento adicional para o exportador italiano. Êsse encarecimento está hoje oficializado, comparecendo nas faturas italianas para o Brasil sob a rubrica "despesas de abbinamento".

Nada havia, a rigor, no intercâmbio entre o Brasil e a Itália que justificasse o advento de um regime de pagamentos tão nocivo. Compreende-se, contudo, ante a impossibilidade de pagar o Brasil seus débitos, que a Itália procurasse um meio de pelo menos evitar a ampliação do saldo a seu favor. Transformar, porém, o mecanismo num regime de encarecimento das exportações para o Brasil, mantido constante mesmo quando nossos débitos já se reduziram a um total configurado pelo crédito reciprocamente concedido pelos dois países, nada de mais condenável. Estamos, assim, mantendo um comércio com a Itália realmente desfavorável ao Brasil, já que representa fortíssima e adicional desvalorização cambial com visível perda para nosso país na relação de trocas.

Torna-se imperioso denunciar já o acôrdo de pagamento existente entre os dois países. Se os italianos não desejarem adotar novos processos de intercâmbio, que se restrinja o comércio com a Itália conduzindo-o em dólares de livre conversibilidade. A economia italiana disso se ressentirá tanto ou mais que a brasileira, no momento atual.

I — NOTAS NACIONAIS

1) São Paulo: Custo da vida

Damos abaixo a alta do custo da vida em São Paulo a partir de 1939:

1939	= 100
1953	= 411,2
1954	= 795,0
Junho de 1955..	= 938,2

2) Um caso difícil

A sonegação cambial oficializada na exportação de café e o desrespeito flagrante à estrutura de câmbio que se verifica nas exportações de quase todos os produtos levaram a uma situação dificílima. Já não se sabe na realidade qual a taxa de câmbio em vigor para os diversos produtos exportados e não se pode prever onde pararão as coisas ante os vícios que se generalizam.

II — NOTAS INTERNACIONAIS

1) Produção mundial de minério de estanho

Damos abaixo os dados referentes à produção mundial de minério de estanho:

	Toneladas
1951	167.500
1953	176.500
1954	176.500

2) Estados Unidos: Investimentos em 1954

O total de investimentos norte-americanos no exterior montavam, em 1954, a US$ 42 bilhões. O total dos investimentos estrangeiros nos Estados Unidos, no mesmo período, ascendia a US$ 27 bilhões, havendo portanto uma diferença para mais nos investimentos norte-americanos no exterior de US$ 15 bilhões.

III — PETRÓLEO

Cuba: Nova e grande refinaria em Santiago

O esfôrço dos cubanos por desenvolver a economia do petróleo no país é realmente notável; no setor do refino anuncia-se a construção, pela Texas Co., de uma nova e grande refinaria em Santiago, que deverá estar pronta em 1957 para refinar nada menos de 1.000.000 de toneladas por ano.

IV — DOCUMENTÁRIO ESTATÍSTICO

Brasil: Comércio com a Grã-Bretanha
Exportação — Cr$ 1.000.000
Média mensal

1938..	2,2
1950..	9,4
1951..	14,5
1952..	3,2
1953..	5,9
1954..	6,2

(Para outras informações sôbre Comércio e Produção, vejam, no 2º Caderno, a secção "Vida Comercial").

BANCO BOAVISTA S.A.
Uma completa organização bancária.

Imagens diversas

VISITA & BILHETE

Quando me contaram que o nosso vizinho do edifício Mamoré, sr. Café Filho, sofrera pela madrugada um ligeiro distúrbio de coração, tive aquêle sentimento de pesar que experimentamos diante de um pequeno fato triste, ocorrido na área de nossa rua: impressiona mais do que uma tragédia distante. O estado de saúde do 201 (antes de ser primeiro mandatário, êle é morador de apartamento, e os fornecedores assim costumam designar seus fregueses) não era grave, mas a rua forma uma comunidade solidária, e todos nos preocupamos afetuosamente. Como todos, há meses atrás, sentíramos falta do bom velhinho que quentava sol na calçada do edifício Ciro, desembargador maranhense aposentado, que lá se foi desembargar nas côrtes do céu.

Agora o presidente se licencia, e sem dar ouvido ao rumor de que sua moléstia é um tanto preventiva, ou mesmo o admitindo, daqui lhe trazemos a visita do Pôsto 6. Como é duro seu ofício, e como cada dia se torna mais duro! Não sei de atividade que possa seduzir menos uma pessoa normal do que a de chefe de estado, nos regimes presidencialistas. Governar vem sendo cada vez mais uma operação ingrata, arriscada e devastadora. Para maiores de 50, chega a ser insuportável êsse vale-tudo cotidiano e sem resultado definitivo, entre adversários e correligionários igualmente odiosos se devorando e exigindo do presidente que seja ao mesmo tempo um magistrado impecável, um capanga poderoso e um espectador omisso. Diz-se que a autoridade dêle tem garantia na fôrça organizada, mas quando é dessa fôrça que lhe vêm os maiores aborrecimentos (e quantas vêzes, na história, tem sido assim), gostaria que me explicassem que espécie de garantia é essa. Governar tornou-se um inferno entre veludos, e, francamente, não invejamos nosso vizinho licenciado, nem o morador da Rua Siqueira Campos, que o substitui. Haverá coração que agüente?

Sei que não se trata de um mal brasileiro, embora brasileiras sejam algumas de suas nuanças, fruto de deseducação política, a rebentar em personalismos e "casos" e mais "casos" completamente alheios aos verdadeiros problemas de nossa vida coletiva. Essa vida transcorre em dois planos distintos: um real, deficiente, humilde mas inteligível, e outro de pesadêlo contínuo; e o presidente está no centro dêsse pesadêlo. Devia voltar-se para o povo, e cuidar de seus assuntos, mas políticos e militares não lhe dão tempo para isso. Seu cargo medonho dá-lhe apenas chance de adoecer, e de ver posta em dúvida sua doença.

* * *

Meu caro R. Magalhães Júnior:

Sua crônica "Escritores e Pseudônimos", de anteontem, trouxe honra e estímulo a êste bisonho pesquisador literário. Muito lhe agradeço referências tão generosas. Desejo esclarecer que o trabalho ora empreendido não é apenas dêste seu criado, mas também do meu colega e amigo Xavier Placer. Não ousamos empreender a feitura de um dicionário de pseudônimos, e sim a ampliação de levantamentos já feitos, de 50 anos para cá, por Teixeira de Melo, Nelson de Sena, Miguel Santos, Francisco Prisco, Tancredo de Barros Paiva, Ari Martins, Simões dos Reis e outros. Conhecedor, como poucos, dos problemas e dificuldades da investigação literária, entre nós, v. pode avaliar o que custaria uma batida em regra no Himalaia de livros, periódicos e publicações avulsas, aparecidos no Brasil de 1808 até agora, à cata de pseudônimos, abreviaturas e variantes de assinatura de escritores e jornalistas... A vida, como a vista, é curta para essa tarefa, entretanto básica para um inventário rigoroso. Alguma equipe universitária talvez um dia a empreenda, se se achar que o resultado compensa o esfôrço. Até lá, aspiramos sòmente a coligir mais algum material. Confrades prestimosos nos têm auxiliado, e sua crônica é também um auxílio, pois há de haver entre seus leitores quem se disponha a colaborar conosco, indicando-nos pseudônimos, publicações onde foram usados, títulos dos trabalhos e datas respectivas.

C. D. A.

PREFEITURA

DEZ MILHÕES DE CRUZEIROS PARA ARBORIZAÇÃO DA CIDADE

Elaboração do plano de abastecimento dágua — Prosseguimento das obras da Usina de Asfalto — Chamada de enfermeiros ao Departamento do Pessoal

O prefeito assinou decreto ontem, abrindo o crédito de dez milhões de cruzeiros para a aquisição de sementes e mudas destinadas à arborização da cidade, inclusive de veículos e equipamentos especializados para o replantio.

* * *

O prefeito Alim Pedro autorizou a assinatura de contrato para a continuação do levantamento aerofotogramétrico da nova planta cadastral do Distrito Federal, visando à elaboração do plano de abastecimento de água.

* * *

O governador da cidade determinou a abertura de concorrência pública para o prosseguimento das obras da nova Usina de Asfalto, na avenida Francisco Bicalho, incluindo silos, depósitos e cobertura, bem como destinada ao fornecimento e montagem de usinas para misturas asfálticas daquela nova usina.

* * *

Os professôres Niel Aquino Casaes, Samaritana Corrêa da Costa e Antônio José Chediak foram designados pelo chefe do Executivo Municipal, para organizarem, no prazo de vinte dias, o anteprojeto do regulamento previsto na lei que instituiu 300 bolsas universitárias.

* * *

Despachando com o secretário de Viação, o prefeito aprovou projeto e autorizou a abertura de concorrência para ajardinamento da praça Vinte e Sete de Agôsto, em Irajá, e para a execução de melhoramentos no parque Júlio Furtado, na Praça da República.

No hospital de Veterinária, localizado na avenida Bartholomeu de Gusmão, em São Cristovão, hoje, às 13 horas, será realizado o leilão de vários animais apreendidos em via pública pela fiscalização municipal.

* * *

Dentro em breve, a Prefeitura vai pavimentar as ruas Dr. Bulhões, Catulo Cearense, Luiza Prata, Joaquim Rodrigues, Júlio Cesar e Barata Ribeiro, esta no trecho entre as ruas Constante Ramos e Miguel Lemos.

* * *

Sessenta animais foram doados ao Jardim Zoológico no mês de outubro último, segundo a relação enviada pela referida dependência ao secretário de Agricultura.

* * *

Estiveram ontem com o prefeito o cel. Geraldo Menezes Côrtes, chefe de Policia; prof. Anisio Teixeira, prof. Deolindo Couto, vice-reitor da Universidade do Brasil; vereadores Mourão Filho, Hugo Ramos, Raul Gomes Pereira, Indalécio Iglesias, Alexandrino Soares, Pedro Alves Faria, Manoel Novella, Celso Lisboa, João de Freitas, Osmar Rezende, Mário Piragibe, Valdemar Viana, Miécio da Silva, Manoel Blasquez, Indio do Brasil, Isaac Izecksohn, Guilherme Monteiro, Alvaro Dias, Gentil de Castro, Cipriano Lima, Hélio Walcacer, Geraldo Moreira, Odilon O. F. Braga e Wilson Leite Passos; srs. Jesuino Lourenço, presidente do Sindicato dos Lojistas, e René Levy; cel. Pedro Pessoa de Almeida; srs. Cândido Mariano dos Santos, presidente, e Sabino da Silva Magalhães, Heitor Rocha Faria e Fernando Alexandre Esdero Pires, da diretoria da Associação Pró-Melhoramentos da Vila do Vintem, em Realengo e srs. Carlos F. Ferreira, Ary Garcia Rosa e Wilson de Mello Alvés.

COMPARECIMENTO DE ENFERMEIROS AO DEPARTAMENTO DO PESSOAL

O diretor do Departamento do Pessoal torna público, para conhecimento e contestação por parte dos servidores interessados, os dados referentes ao histórico funcional e ao tempo de serviço, apurados até 30 (trinta) de junho p. p., relativamente aos atuais ocupantes do cargo de carreira de Enfermeiro do Quadro Permanente (matrículas números 465 a 64.574).

Os dados funcionais em questão servirão de base à confecção do Almanaque dos Funcionários da Prefeitura e ao Cadastro e, dessa maneira, considerados para efeitos de aposentadoria, quinquênios, promoções, etc.

Os servidores relacionados deverão comparecer ao Departamento do Pessoal (Edifício Comercial), Avenida Graça Aranha n. 416, 8.º andar, sala 811, diàriamente das 8,30 às 17 horas e de 19 às 23 horas e aos sábados de 9,30 às 12 horas e de 13,30 às 16,30, no prazo de 8 (oito) dias após a publicação dêste Edital, para ratificarem ou retificarem, com elementos de prova, os dados constantes da publicação, sem o que incorrerão na sanção a que se refere o artigo 228 do Estatuto dos Funcionários Públicos Civis da Prefeitura do Distrito Federal (suspensão do pagamento dos vencimentos).

SECRETARIA DE ADMINISTRAÇÃO

Atos do Secretário — Dispensando Murilio da Cruz Carneiro, Pinho Barros Pereira, Geraldo Fonseca, Ranulde Miranda Corrêa, Mariana Gomes das Neves, Pedro Jacintho, Wilson de Ataide Bittencourt, Ennes Cabral Poubel, Kleber Carvalho de Melo, Hilda Rabelo, Alberto Lafute Damião, Nereu Macedo, Joaquim A. Bezerra, Davino Pontula de Lemos, Júlio C. Marques Lima e Gilberto Antônio C. Brandão; admitindo Hilda Rabelo para a função de auxiliar de escritório referência "G" e tornando sem efeito a portaria referente a Odete Siqueira da Silva. **Despachos** — Mário José de Farias, Wilson Nassin, Cristóvão Vieira da Silva, Adoléia de Melo, Jorge Costa, Domingos Vilela da Silva, Vitor Sochiappacassa, Nelson Marques, Salvador Lopes Heleno, Alexandre Esteves de Farã — **Indeferido**; Dagmar Pinheiro Ferraz — **Autorizo.**

DEPARTAMENTO DO PESSOAL

Despachos do Diretor — Francisco A. Paiva, Rosa M. Tôrres, Manoel R. Chaves, Nathalia C. Arouca, Iracema Belo,, Regina B. Moraes, Maria S. Matos, José A. G. Paranhos, Dalila C. Reis, Silvio R. Souza, Otávio Souza, João Pequeno D'Azevedo, Roseval Rocha, José D. Júnior, Manoel J. de Siqueira, Aldo Signoreli, Ovidio F. Santos, Honório Sant'Ana, João R. Guimarães, Maria Oliveira Santos, Alfredo C. Branco Ribeiro, Sebastião de O. Braga, Emar F. Nogueira, Serafim S. Paulo, Herminia C. Martins — **Concedo a licença**; Olga Maria Silva da Gama Castro — **Pague-se em têrmos**; Luiz Augusto Medeiros — **Proceda-se de acôrdo com o Serviço Legal**; Flávio Sá Ribeiro — **Arquive-se**; Leticia Maria Santos de Faria, Nereia Garcia Ribeiro — **Indeferido**; João Gabriele de Melo Brandão, Valdete Vieira de Amorim — **Deferido.**

SECRETARIA DE AGRICULTURA

ATOS DO SECRETARIO

Designações — Elza Maranhão, Ruy de Lima Fernandes Maia e Cidália Oliveira Piloto para em comissão procederem ao inventário dos bens da Comissão de Aquisição de Material.

Departamento de Abastecimento

ATOS DO DIRETOR

Designações — João Bicado de Faria para o Mercado São Braz; Odete Soares Costa para o Mercado N. S. da Ajuda e Rosa Amelia de Souza para o Mercado N. S. da Glória.

Departamento de Veterinária

ATOS DO DIRETOR

Designações — Ecleia Sanches e Clovis Fleury para o Hospital Veterinário e Francisco Fontenele Araujo para o Matadouro da Penha.

SECRETARIA DE SAUDE E ASSISTENCIA

ATOS DO SECRETARIO

Designações e remoções — Almiro Zarur para o Departamento de Assistência Hospitalar; Cadije Abdalla Neme para o seu gabinete; Francisco Silva para a Comissão de Aquisição de Material; Gilka Gonçalves Silva, Ildefonso Gomes Ribeiro e Adelina Souza Leão para o Departamento de Assistência Hospitalar e Carlos Pereira Coelho para o Albergue da Boa Vontade.

SECRETARIA DE VIAÇÃO E OBRAS

ATOS DO SECRETARIO

Designações — Pedro Antonio de Santana, Antonio Marcelino, Valter Ferreira de Oliveira, Antonio Paulo, Benecio Isac da Silva, Valdir Almeida, Italo Demetrio Santanna, Antonio Cosme de Oliveira, Arissimo Miranda, Euripes Barbosa, José Dias, Syllas Marques de Oliveira, José Francisco de Oliveira, Gumercindo Bomfim, Vasco Fonseca Landim, Felisberto Barcelos, Milton Mota, Clarindo Isidoro, Ilton Motta, Alvaro Luiz Rocha, Delphim Pires, Marcelo Jacinto Xavier Martins, Geraldo Bessa, Alvarito Vaz Machado, Homero Severino, David de Moreira, Arnaldo Anastacio de Oliveira, Altair Lopes da Costa, Antonio Serapião Lopes, Nilton Silva, Adelardo Araujo Frutuoso, José Antonio Dias, Valdevino Barbosa da Silva, Carlos Fonseca, Octavio Costa Ortiz, Cedeucino Balbino, Damião Porfirio da Silva, Fausto de Castro, Antonio Pimenta, Octacilio Pinto Reymão, Antonio José dos Santos, Carlos José de Moraes, Jorge Alves de Moraes e Sebastião de Oliveira para o Departamento de Obras; José Mathias Gomes, Doloribio de Souza Tardin, Bernardino Ponciano da Silva, Gaudencio de Oliveira Pontes, Djalma Vicente, Manoelino de Oliveira de Paula, Milton de Oliveira, Algemiro Barbosa, Geraldo José Maria, Clodomiro de Souza, José do Nascimento Dias, José Claudino dos Passos, Jovino Soares da Silva, Talmo Darcy Pereira, Antonio Silva, Mario de Castro, Sebastião Barbosa de Souza Manoel da Silva, Ranulfo Manoel de Mendonça, Fernando Moreira, Florisvaldo Pinto e Amaro Corrêa Pereira para o Departamento de Limpeza Urbana; Milton Otero Galhardo Braga, Nilo da Silva Moreira, João Vieira de Carvalho, Alvaro Abreu de Azevedo Filho, Ciro Ramos de Moura, Agostinho de Lima, Manoel Monteiro, Jurandyr Gonçalves de Amorim, João Rodrigues da Gama, Lucas Mauricio, Nilton Siqueira, Oldemar Ribeiro de Andrade, João Tomaz de Sá Freire, Angelino Scala, Augusto de Oliveira, Antonio José de Oliveira, Altamir Daniel, Antonio Pio Vieira, Vitalino da Silva, Antonio Balbino Ferreira, Alvaro Fernandes da Silva, João Nogueira, Marcelo Barbosa de Azevedo, Arthur dos Santos Coutinho, Jorge da Silva Gonçalves, José Antonio de Oliveira, Gilberto Maia, José da Conceição, Durval Lopes da Silva, Felicio Coelho de Magalhães, Ataide Estevão Pinheiro, Jaoldéa Galvão Aguiar, Vantuil Basoni, José Pereira Bittencourt, Armando Ramos Filho, Durval Miguel de Barros, Marino Gaspar Gomes, Manoel Antonio Amorim, Evilardo Nunes Gonçalves, Cosme da Silva, Jose Benedito da Costa, Raimundo Soares, Antonio Baptista dos Santos, Orlando Teixeira Soares Moreira, José Ferreira da Silva, Joaquim Ferreira da Costa, José Vieira da Silva, Francisco Ramos de Souza, Bhio Tourasse, Helio Francisco de Paula, Sebastião Vicente Guedes, Altamiro José dos Passos, Nelson de Oliveira, Roberto Pereira de Matos, Pedro Feliciano Gregorio Gomes, Josino da Silva, Francisco Ferreira dos Santos, Glicerio de Oliveira, Nelson Martins dos Santos, Otavio Fernandes Filho, Serzio Mello, Francisco Xavier dos Santos, Iorne Sales, Cristovão Pollcarpo de Oliveira, Antonio da Mota, Hugo Vicente dos Santos, Nezio Atila da Silva, Pedro de Paula Lima, Pedro Pascoal, João Alves da Rocha, Orlando Rodrigues, Manoel Firmo Calixto, Lourival Lopes Garcia, Francisco Gomes da Silva e Dilair Benigno dos Santos para o Departamento de Aguas e Esgotos; Jacy Dores da Silveira, Luicio de Assunção Ferreira de Carvalho, Joaquim Alves de Oliveira, Adauto de Oliveira, Francisco Velloso do Nascimento, Adão Vicente Ribeiro, Miguel de Alcantara Pinheiro, Ismael Conceição, Milton de Souza, Dionesio Vieira da Mota, Mario José Ferreira e José Francisco de Oliveira para o Departamento de Limpeza Urbana; Airton Manoel Lyra, Irman Campião de Araujo, Elio Carregal, Valkirio Setubal e Aristides Carreira para o Departamento de Obras; Helio de Castro, Tacilio Fidelis e Inacio Pedro Ribeiro para o Departamento de Parques; Neyde Alves de Araujo Lima, para o Departamento de Edificações; Valter Falcão para o Departamento de Obras; Valdir Oliveira Silva para o Departamento de Aguas e Esgotos; Jorge Gomes para e Departamento de Limpeza Urbana; Geraldo Lopes da Silva para o Serviço de Administração; Guilherme José da Silva, Hildebrando Januario, Wilson Lopes Guimarães, Miramore Silveira Aguiar e Osvaldo Rocha Santana para o Departamento de Aguas e Esgotos; Mauricio Rodrigues Lopes para o Departamento de Obras; Ruben Fernandes Bastos para o Departamento de Aguas e Esgotos; Valter Pires Veloso para a Superintendência das Obras do Santo Antonio; Celso Gomes do Nascimento e Francisco de Assis para o Departamento de Concessões; Valter Faria Vieira para o Departamento de Habitação Popular e Silvino dos Santos para o Departamento de Obras.

MONTEPIO DOS EMPREGADOS MUNICIPAIS

Será efetuado hoje, das 8,15 ás 16 horas o pagamento das seguintes propostas de empréstimos:

Comuns efetivos — Código 21 — Pedidos:

5.813	5.814	5.815	5.821
5.822	5.824	5.826	5.815
5.816	5.817	5.828	5.829
5.827	5.830	5.818	5.819
5.820	5.831	5.832	5.833
5.834			

Comuns extranumerários — Código 22 — Pedidos:

4.834	4.986	4.987	4.988
4.989	4.990	4.991	4.992
4.993	4.994	4.995	4.996
4.997	4.998	4.999	

Emergências — Matrículas:

204	1.371	12.216	2.855
4.513	5.492	5.676	5.732
5.936	6.244	6.445	7.013
7.095	7.327	8i214	8.759
9.190	9.943	9.992	10.195
10.656	11.208	11.580	13.770
15.305	15.427	15.740	16.849
18.414	19.744	20.568	20.730
21.467	21.522	21.612	21.990
22.836	23.436	24.410	24.417
25.000	25.151	27.129	28.129
28.800	29.684	29.281	29.659
30.625	31.290	32.027	33.187
34.350	34.955		

E. T.:

35.098	35.105	36.234	37.237
37.304	37.870	38.635	38.926
39.594	42.525	45.041	45.756
45.966	46.274	46.632	48.539
48.652	49.011	49.450	49.431
50.056	50.828	52.106	52.476
53.794	54.055	54.756	53.757
57.778	57.793	58.037	58.421
59.256	59.341	59.393	59.455
60.995	61.151	61.159	61.726
63.527	64.088	65.594	67.115
50.020	67.597	67.745	68.214
70.893	71.572	71.774	73.197
95.771	99.087	99.284	99.318

Casamentos — Matrículas:

8.991 43.805

DESPACHOS DO DIRETOR

Nicanor Chaves Carrantona, João Antunes Felicio da Cruz, Juzil da Silva Nogueira Coelho, Oscar Lage Savão, Alberto Bittencourt Cotrim Neto, Antonio da Costa Cruz, Antonio Tavares Duarte, Jorge Geraldo Siqueira de Moraes, Dulce de Souza Santos — **Autorizo**; Hilario Ferreira dos Santos — **Aprovo**; Antonio Marques Pereira, Manoel Miguel de Souza — **Deferida, a habilitação prévia à pensão**; Antonio Nicolau da Silva, Modesto Victor de Oliveira, Alberico de Souza, Armando Magalhães, Orestes Bonifacio, Sebastião Ramos de Oliveira, Athayde de Jesus (2), Maria Julia de Mello Gomes, Antonio de Medeiros, Otacilio Ferreira de Freitas, Alice Vieira da Mota, Nilo Ferreira, João Baptista Lisboa, Celso de Oliveira, Naldo Cantuaria, Izidro Pacheco Soares, Jusçara Guaraciaba Alexandre da Costa Paiva, João Ferreira da Costa, Coralia Blanco, Esmeraldino Souza Ferreira, Milton Botelho da Rocha, Elby Pinto Denizot, Ivonne Corrêa dos Santos Marques, Lucinda Teixeira Chaves, Antonio Alves, Murillo Fernandes — **Deferido.**

DESPACHOS DO CHEFE DO SERVIÇO DE EMPRESTIMOS IMOBILIARIOS

Arthur Alves de Passos Salles — **Compareça, com urgência**; Lasvier Nunes Nogueira — **Compareça, com urgência**; GP. 5653/55 — **Junte o ultimo contra cheque.**

DESPACHOS DO CHEFE DA CARTEIRA DE PENSÕES E AUXILIOS

Candido Baptista Antunes — **Compareça, para ciência do que se informa**; Mario de Almeida — **Compareçam munidas dos respectivos titulos de pensionistas**; Maria de Oliveira Neves Peres, Flavio Augusto de Rezende Rubim, Vitalino de Castro, Dermeval Silveira, Alvino Pereira dos Santos, Joaquim Moreira, José Vieira da Silva, Hugo Ferrão, Sergio Bouço, Nelson Olimpio de Oliveira, Percio de Barros Precioso, Bento Ribeiro do Nascimento, Jorge Lyra Motta, Ali Amed, Avelino de Matos Leal — **Compareça urgente.**

CONSTITUIDO O CONSELHO DE MEDICINA DA PREVIDENCIA SOCIAL

O ministro do Trabalho, sr. Alencastro Guimarães, assinou Portaria designando para membros do Conselho de Medicina da Previdência Social (órgão do SAMPS), conforme indicação das instituições de previdência social, os srs. Fernando Luiz Filho (representante do IAPETC), José Kritz (do DNPS), Joffre Poppe Gyrão (do IAPC), Aloísio Augusto Novis (do IAPB), Antonio Vieira Cordeiro Júnior (do IAPI), Osório Vianna Benicio (do IAPM) e José Carvalho Ferreira (da CAPFESP).

NO INSTITUTO DOS ADVOGADOS:

EM DEBATE A MOÇÃO LEGALISTA

Diz o sr. Sobral Pinto: "O dever dos juristas é prestigiar a Justiça Eleitoral" — "E também as instituições" — ajuntou o sr. Pena e Costa

Tiveram ontem prosseguimento no Instituto dos Avogados os debates em tôrno da proposição do jurista Edmundo de Miranda Jordão, assinada por diversos membros e que, ao fim, indica que a entidade declare sua confiança na ação judicial do Tribunal Superior Eleitoral quanto à apuração das eleições e diplomação aos candidatos à presidência e à vice-presidência, eleitos a 3 de outubro, a fim de serem legitimamente empossados a 31 de janeiro. Com a palavra, o dr. Osvaldo Vale, considerou a iniciativa como de boa origem e bons propósitos, sôbre ser constitucional. Negava porém, a sua oportunidade, dados os vivos debates em que ora se empenham as facções partidárias no país. Em conseqüência, é de opinião que o Instituto se mantenha em atitude reservada e prudente. Acentuou, acompanhando opinião da sra. Maria Rita de Andrade, que a moção de confiança expressava, no fundo, uma desconfiança quanto à capacidade e à isenção da Justiça Eleitoral. A essa altura, porém, foi aparteado pelo sr. Cândido de Oliveira Neto, que disse: "Moções de apréço e confiança, ao ministro Gallotti, em sentido idêntico a esta em discussão, foram há pouco publicadas na imprensa, sem que aquêle magistrado lhes emprestasse outro significado senão o que de fato expressavam. Não se sentou nem podia sentir-se afendido com estas manifestações expontâneas".

DEVER DOS JURISTAS: PRESTIGIAR AS INSTITUIÇÕES

A seguir, foi à tribuna o sr. Mair Siqueira, para defender pontos de vista coincidentes com os do orador precedente, dizendo que a Casa dos Advogados deveria tão só solidarizar-se com o Superior Tribunal Eleitoral através do silêncio confiante. Foi então vivamente aparteado pelos srs. Evandro Lins e Sobral Pinto. Disse êste: "O dever dos juristas é prestigiar a Justiça Eleitoral...". "E as instituições" — ajuntou o sr. Pery Pena e Costa. O sr. Sobral Pinto ainda acrescentou: "A omissão, o silêncio, ante as presentes ameaças ao regime seria mera covardia". Usou da palavra também o sr. Balthazar da Silveira, para ratificar a sua opinião contrária aos têrmos da indicação a ser votado.

DESISTIU-SE DA VOTAÇÃO DE AFOGADILHO

Sugeriu-se, então, fôsse encerrada a discussão, para que a proposta do sr. Miranda Jordão fosse submetido à votação imediata do plenário. Mas o autor da moção estava ausente e vários membros queriam ainda manifestar-se sôbre ela, a maioria dos quais favoràvelmente. O requerimento que se esboçavam para a suspensão, dos debates, em conseqüência, foi retirado.

DIVERSOS ORADORES INSCRITOS PARA APRECIAR A PROPOSTA

Vários oradores acham-se inscritos para se pronunciarem sôbre a matéria. Entre êles estão a sra. Maria Rita Soares de Andrade e os srs. Evandro Lins, Sobral Pinto, Cândido de Oliveira Neto, Pery Pena e Costa e Celestino Sá Freire Basílio. Como a leitura da ata e do expediente tomasse grande parte do tempo, a sessão de ontem do Instituto foi breve, sendo no final ocupada com a ordem do dia, prejudicando-se, assim, o foco de interêsse do momento, que é a moção legalista, cuja discussão se estenderá à próxima quinta-feira.

NA CÂMARA DOS VEREADORES

A NAÇÃO DEVE PERMANECER ALERTA

para a possibilidade de um novo 10 de Novembro

Repetindo o presidente "enfêrmo", o líder do PR assinalou que hoje talvez mais do que nunca deve o país e povo lembrar-se de 37 — As bases da reforma dos quadros da Secretaria — Quarto Centenário da chegada ao Brasil de Villegagnon — Ainda o caso do vocábulo "panamá" — Localização de bancas de jornais — Falta de gasolina na Prefeitura — Votação do orçamento

O vereador Hélio Walcacer leu, da tribuna, para que figure nos anais, a nota distribuída pela Liga da Defesa da Legalidade e divulgada pelo *Correio da Manhã* na edição de ontem, sob o título: "Na dependência do chefe da Nação, a tranqüilidade do país". Na ocasião, o líder do PR teceu algumas considerações em tôrno do documento, destacando a sua importância e finalidade. Aproveitou o ensejo para rememorar (com desalento) a data ontem transcorrida que assinala um dos episódios mais tristonhos da vida política brasileira e, naquele instante — disse — queria também evocar uma frase que se tornou famosa e da autoria do presidente constitucional do Brasil que, infelizmente, hoje se encontra "enfêrmo" o "lembrai-vos de 37".

HOJE MAIS DO QUE NUNCA

Não só evocava aquela sentença, como tambem desejava interpretar, nesta hora, o papel desempenhado, há tempos, pelo sr. João Café Filho, para alertar as autoridades e a Nação para a possibilidade de um novo 10 de novembro. E ao fazê-lo — asseverou — sabia que interpretava a consciência cívica do povo brasileiro, (refletida na nota da Liga da Defesa da Legalidade) que não concorda com os processos de desvirtuamento do regime, nem da violação das prerogativas constitucionais, com que grupos de politicos desarvorados pretendem pôr em prática no país. "Hoje, mais do que nunca, a Nação deve lembrar-se de 37".

REESTRUTURAÇÃO DOS QUADROS DA SECRETARIA

Como anunciamos, a vereadora Lígia Lessa Bastos convocou, ontem, a reportagem acreditada na Câmara Municipal, para revelar alguns dos principais quesitos da projetada reestruturação dos quadros da Secretaria daquela Casa Legislativa. Iniciou revelando que o plano obedeceu a uma norma meticulosa, e que não haverá absolutamente criação de cargos, mas, pelo contrário, serão extintas cêrca de 247 funções consideradas dispensáveis. Um dos seus objetivos foi, também, reparar injustiças cometidas a velhos e dedicados servidores. A despesa com a reestruturação — revelou — ascenderá à cifra de 17 milhões, ou seja menos oito milhões do que a despesa prevista na malograda reforma do princípio da legislatura. Salientou, contudo, que não se preocupou com a aplicação pura e simples do artigo 231, que estende aos servidores da Câmara as vantagens que forem obtidas pelos seus colegas do Senado. Apenas levou em consideração os casos considerados justos.

QUARTO CENTENÁRIO DA CHEGADA DE VILLEGAIGNON

No início do expediente, o sr. Levi Neves aludiu ao transcurso, ontem, do Quarto Centenário da chegada, ao Brasil, da expedição de Villegaignon, explicando que quando solicitou fôsse solenemente comemorada a efeméride no dia 14, teve o objetivo de evitar a simultaneidade de comemorações que efetivamente se realizaram, hoje, em vários setores e, também, por desejar emprestar maior brilho às celebrações.

AINDA O CASO DO VOCABULO "PANAMÁ"

No grande expediente, o sr. Gladstone Melo, referindo-se à carta enviada pelo embaixador do Panamá à Academia Brasileira de Letras e lida anteontem da tribuna pelo sr. Pedro Faria, afirmou que o embaixador não tinha motivos para se sentir ofendido com o uso do vocábulo no sentido pejorativo, tal como costumeiramente se observa. Salientou que os fatos lingüisticos, às mais das vêzes, decorrem de fatos sociais. No caso, o que aconteceu foi precisamente essa decorrência. Recordou, então, que lá pelos idos 1901, quando os franceses construíram o canal de Panamá, registrou-se uma falcatrua ou negociata que passou à história com o nome de *panamá*, expressão indicativa do escândalo que teve repercussão internacional. Daquela época por diante, tôdas as falcatruas ou irregularidades passaram a ter o designativo de *panamás*. Trata-se de uma palavra empregada universalmente. Todavia, o sentido pejorativo não atinge nem poderia atingir a Nação panamenha, nem pessoa alguma quando se refere a essa expressão visa, com isso, a ferir a suscetibilidade da República do Panamá.

LOCALIZAÇÃO DE BANCAS DE JORNAIS

Na ordem do dia, foi iniciada a terceira discussão, em regime de preferência, do projeto nº. 1.393, que trata da fiscalização e localização de bancas de jornais e revistas. A êsse projeto o sr. Raul Brunini apresentou substitutivo que foi combatido pela maioria não obstante mal tivesse sido iniciada a discussão.

A FALTA DE GASOLINA NA PREFEITURA

O sr. Couto de Souza, em declaração pessoal, agradeceu ao prefeito por ter mandado instalar um gerador próprio no Hospital Paulino Werneck, na ilha do Governador. Na mesma ocasião, referindo-se às notícias acêrca da falta de gasolina nos depósitos da Superintendência de Transportes, que estaria na iminência de determinar a paralisação dos caminhões de lixo e das ambulâncias, afirmou o representante pessedista que não tinham fundamento essas alegações, pois o atual estoque de combustivel ascende a 638.490 litros, e que são consumidos por dia apenas cêrca de 20 mil litros. No seu entender, a Superintendência possui gasolina suficiente para mais 35 dias de trabalho. O vereador passou, depois, a fazer críticas à direção daquele órgão.

VOTAÇÃO DO ORÇAMENTO

O presidente Salomão Filho marcou uma reunião para hoje à tarde dos líderes das diversas bancadas com a Comissão de Finanças, para consertarem medidas relativas à votação do orçamento da Prefeitura para o próximo exercício.

ALMÔÇO DOS VETERANOS DA REMINGTON RAND DO BRASIL S. A.

Com o intuito de homenagear os funcionários que completam 25 anos de serviço nos seus escritórios, oficinas e fábrica, a Remington Rand do Brasil S. A. (Casa Pratt), realiza anualmente uma reunião íntima — o já tradicional "Almôço dos 25 anos" — quando uma nova turma de funcionários é recepcionada. Nestas reuniões os homenageados recebem um relógio de ouro com dedicatória e passam, automàticamente, a fazer parte do "Clube dos 25 anos". Desta vez, duas características marcaram bem o "Almôço dos 25 anos" dos funcionários da Remington do Rio de Janeiro. Uma delas foi a de ter sido contemplada com o relógio de ouro D. Francisca Vervaeke — Secretária-Assistente do Presidente da Remington Rand, Sr. A. H. Gutsch — a primeira funcionária a completar 25 anos de trabalho na firma. A outra característica, foi a adoção do "Batismo de Ingresso no Clube", que êste ano constou da obrigação de envergar uma camisa de fôrça...

Na foto que publicamos acima, aparecem os veteranos da organização do Rio de Janeiro, todos com 25 e mais anos de casa. Este documento constitui, sem dúvida, motivo de orgulho para a Remington, pois não são poucos aqueles que, há tantos anos, acham-se a ela ligados.

GLICERINA
Bi-Distilada
Latas de 1 K., 25 K. e tambores
Peçam preço a
Cia. Carioca Indústrial
Rua 1.º de Março 6 — 10.º and.
Rio de Janeiro
Caixa Postal, 1369 — End. Telegr. "CARIAL"
Tels.: 23-2010 e 43-3036
(51000)

DENTADURAS E PONTES
Dentaduras modernas. Dentes translúcidos. Dentaduras SANPLAK (sem céu da bôca). Especialista, Dr. ALVARO DE MORAIS, cirurgião-dentista, com 40 anos de prática. Serviços urgentes. Raiox X. Clinica especializada para pessoas idosas e nervosas. Rua Conde de Bonfim 770, entre a Rua Uruguai e a Muda da Tijuca. Tel. 38-9786. (101685)

QUASE UM SECULO
DE FAMA UNIVERSAL
LEVIS
MARCA O TEMPO COM RIGOROSA EXATIDÃO
A VENDA NAS BOAS CASAS

avevita
RAÇÕES PRENSADAS
MOINHO FLUMINENSE S. A.
R. URUGUAIANA, 118 - LOJA
Tel. 43-3906 - Rio de Janeiro

INSTITUTO DOS INDUSTRIÁRIOS
CONCORRÊNCIA PÚBLICA N.º 19/55
AVISO
1 — Faço saber aos interessados que, no DIÁRIO OFICIAL de 20-10-55, a fls. 19.604/05, foi publicado o edital da Concorrência Pública n.º 19/55, para fornecimento de papel sem impressão.
2 — As propostas devem ser apresentadas na Avenida Almirante Barroso, 78 - 7º andar, às 14,00 (quatorze) horas do dia 11 (onze) de novembro de 1955, quando se dará o encerramento da aludida concorrência.
José Sanfim Cardoso
CHEFE DA DIVISAO DE MATERIAL
(55522)

COLLECTION "L'EAU VIVE"
Dehau O. P. — Des fleuves d'eau vive, Cr$ 40,00. Dom Vonier O.S.B. — La clef de la doctrine eucharistique, Cr$ 36,00. Louvel O. P. — Rose mystique, Cr$ 16,00. Saint Bernard — La dedicace des Eglises, Cr$ 9,00. Dom Belorgey O. C. R. — Sous le regard de Dieu, Cr$ 17,00. Regamey O. P. — La croix du Christ et celle du chretien, Cr$ 30,00. Falaize O. P. Lettres spirituelles, Cr$ 36,00. Bernardet O. P. — Lettres de Direction, Cr$ 20,00. Tertiaire Dominicain — Spiritualité du Rosaire, Cr$ 18,00. Dom Vonier, O. S. B. — Christianus, Cr$ 30,00. Brossard — Les chemins de la priere, Cr$ 14,00. (Trad. Guigues) — Vingt et une lettres de Ste. Catherine de Sienne, Cr$ 16,00.
Pedidos pelo Reembôlso Postal
EDIÇÕES CARAVELA LTDA. — C. P. 3651 — Rio de Janeiro
(49514)

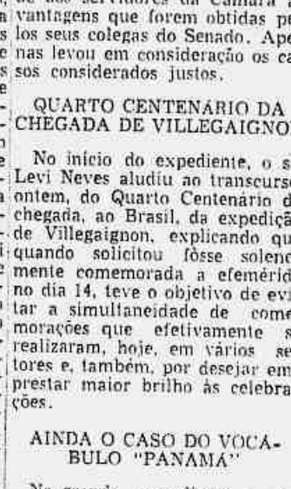

Seguros contra fogo
CIA. DE SEGUROS
Argos Fluminense
FUNDADA EM 1845
ALFANDEGA, 71 (EDIFICIO PROPRIO)
RIO DE JANEIRO

SUINOVITA
RAÇÕES PRENSADAS
MOINHO FLUMINENSE S. A.
R. URUGUAIANA, 118 - LOJA
Tel. 43-3906 - Rio de Janeiro

Porcelanas

As mais finas e belas peças da universalmente famosa indústria britânica de porcelanas são importadas diretamente por Mappin & Webb. Um presente de requintada distinção que revela o bom gôsto de quem presenteia.
OUTROS DEPARTAMENTOS QUE MERECEM SUA VISITA:
- JÓIAS
- RELÓGIOS
- PRATA DE LEI
- MAPPIN PLATÉ
- ARTIGOS FINOS DE COURO
- CRISTAIS

MAPPIN & WEBB
RUA DO OUVIDOR, 101 - RIO - TEL.: 23-1894
LONDRES - PARIS - BIARRITZ - BUENOS AIRES - JOANESBURGO - BOMBAIM

LOTERIA FEDERAL 5 AMANHÃ MILHÕES
QUARTA-FEIRA: CR$ 3.000.000,00

Transmitida aos governos de Israel e Egito a proposta de Eden

Disposto a servir de mediador na disputa entre os dois países – Apêlo de Eisenhower

LONDRES, 10. Os representantes diplomáticos brityncos em Jerusalém e no Cairo transmitiram oficialmente aos governos de Israel e do Egito a proposta de Eden, de servir de mediador na disputa entre os dois países.

Um porta-voz do Ministério do Exterior disse que os representantes diplomáticos no Egito e em Israel informaram as autoridades de ambos os países da intenção de Eden de fazer o que estiver ao seu alcance para resolver as dificuldades egípcio-israelenses.

O primeiro-ministro declarou à noite passada que, se ambos os países estabelecerem acôrdo sôbre a delimitação das fronteiras, a Grã-Bretanha as garantirá e manifestou a crença de que os Estados Unidos acham-se dispostos a solidarizar-se com o govêrno britânico neste passo. Disse o porta-voz que o secretário de estado americano, Foster Dulles estava "inteirado", de antemão, do que Eden planeja fazer. "Acreditamos que esta decisão concorda com a política dos Estados Unidos" — frisou.

Falando num banquete oferecido ao prefeito de Londres, disse Eden à noite passada:

"O govêrno e eu, pessoalmente, estamos dispostos a prestar qualquer serviço a esta causa. Se há algo, qualquer coisa, que possamos fazer para ajudar, o faremos com satisfação em favor da paz.". (U. P.)

EDEN ATACA DE RIJO A RÚSSIA

LONDRES, 10. Eden atacou de rijo a Rússia, acusando-a de enviar armas aos Estados árabes com o intento de facilitar a penetração comunista no mundo árabe. Disse êle que o govêrno russo decidira introduzir na delicada situação árabe-israelense um novo elemento de perigo, enviando tanques, aviões e submarinos para só um dos lados.

"É absurdo pretender que êsse ato profundamente político seja apenas uma simples e inocente transação comercial." (R.)

DECLARAÇÃO DE EISENHOWER

DENVER, Colorado, 10. O presidente Eisenhower pediu que se evite o começo de uma carreira armamentista no Oriente Próximo.

Eisenhower, que deixará o Hospital Militar Fitzsimons na próxima sexta-feira, para retornar a Washington, fêz aquêle apêlo por intermédio do secretário de estado adjunto, Herbert Hoover Jnr. com quem conferenciou durante 30 minutos.

Em sua declaração, o presidente citou Israel diretamente, mas não usou o nome da Rússia ou dos países árabes. Suas palavras não deixam margem a dúvidas, porém, sôbre o país ou países a quem a mensagem é endereçada.

"Não é nosso propósito contribuir para uma corrida armamentista no Oriente Próximo, pois opinamos que isso não resultaria em benefício de qualquer dos participantes", disse Eisenhower.

Hoover leu a declaração do presidente para os jornalistas acreditados junto à Casa Branca provisória em Denver, e disse que havia consultado antes o secretário de Estado, John Foster Dulles, que no momento se encontra em Genebra.

Hoover disse, porém, que a declaração de Eisenhower não significa que os Estados Unidos não estudarão o pedido de Israel para que lhe sejam fornecidas armas de forma moderada, para sua defesa. (U. P.)

SHARETT SALIENTA O PAPEL DA ONU

NOVA YORK, 10. Israel não aceitará nenhum acôrdo sôbre questões territoriais, afirmou Moises Sharett, ministro israelense dos Negócios Estrangeiros, ao chegar hoje a esta cidade.

Sharett acrescentou que havia ficado desconcertado com a alusão de Eden sôbre a necessidade que haveria para Israel de transigir sôbre as questões territoriais. "Se êle quer dizer que Israel deve fazer concessões nesse domínio, creio que vai ficar decepcionado. Israel não se considera obrigado — seja no plano político ou moral — a ceder uma parte qualquer do seu território."

Lembrando a declaração feita ontem pelo presidente Eisenhower, Sharett frisou que aprovava passagem na qual o presidente afirmou que os fornecimentos de armas podem ser justificados por considerações de defesa nacional.

O ministro israelense salientou o perigo resultante para Israel do acôrdo para o fornecimento de armas assinado entre o Egito e a Tcheco-Eslováquia, agindo sob a égide da Rússia. Êsse acôrdo, precisou êle, coloca Israel diante de um problema de segurança da maior importância. "Espero — acrescentou — que os Estados Unidos atendam ao nosso apêlo."

Por outro lado, Sharett declarou que não conseguira obter nenhuma garantia de Molotov de que a Rússia interviria junto à Tcheco-Eslováquia para interromper as remessas de armas para o Egito.

Respondendo a perguntas, Sharett afirmou que um embargo das Nações Unidas sôbre as expedições de armas para o Oriente Médio poderia melhorar a situação nessa região.

Interrogado sôbre a autoridade da ONU no Oriente Médio, Sharett afirmou: "trata-se de uma questão extremamente importante. O único obstáculo ao reinício das hostilidades entre Israel e o Egito é a Comissão de Armistício das Nações Unidas. Ela poderia fazer muito mais exercendo plenamente os poderes que recebeu pelos têrmos do acôrdo de armistício." — (F. P.)

O EGITO NÃO CONFIA NAS DECISÕES DA ONU

LONDRES, 10. O rádio do Cairo disse à noite passada que o Egito não mais deposita fé nas decisões e apelos da ONU e passará a depender agora apenas da "bravura dos seus soldados", em sua defesa. A rádio-emissora oficial fêz essa declaração ao comentar as propostas do general E. L. M. Burns, chefe da comissão de fiscalização do armistício na Palestina. Essas propostas se destinam a aliviar a tensão na fronteira egípcio-israelense. Disse a emissora que as propostas da ONU têm por objetivo salvaguardar apenas Israel, às expensas do Egito e dos outros países árabes. (R.)

APÊLO DA INDONÉSIA

DJAKARTA, 10. Anuncia o Ministério do Exterior da Indonésia que o govêrno indonésio fêz um apêlo a Israel, ao Egito e à Síria para a cessação das hostilidades e a procura de uma solução da questão palestina na base das recomendações da ONU. (F. P.)

NO CAIRO O GENERAL BURNS

CAIRO, 10. Chegou a esta capital, com procedência do seu quartel-general de Jerusalém, o general Edson Burns. O chefe dos observadores da ONU declarou à imprensa que não pretendia conferenciar com autoridade egípcias a respeito da questão palestina e que a sua viagem ao Cairo tinha como objetivo um encontro com o ministro do Exterior do Canadá, Lester Pearson. Efetivamente, o general Burns é de nacionalidade canadense e foi pôsto pelo seu govêrno à disposição da ONU para funcionar na comissão de armistício entre o Egito e Israel. (F. P.)

As negociações de Genebra abordam sem fé problemas ligados ao desarmamento mundial

Mac Carthy sugeriu a retirada da delegação americana — O "Pravda" ataca os Estados Unidos

GENEBRA, 10. A Conferência reuniu-se em duas sessões, esta tarde, sob a presidência de Mac Millan, tratando do Desarmamento.

Na primeira parte, Molotov fêz o histórico das propostas russas e especialmente exprimiu esperança de acôrdo que condene o armamento atômico. Submeteu à Conferência um projeto de redução dos armamentos e interdição de armas atômicas, projeto que reproduz as linhas mestras das propostas feitas pelo marechal Bulganin. (Estas reproduziam disposições do Plano franco-britânico, chamado Moch-Mutting.) O projeto russo propõe também o exame das cláusulas de diferentes propostas dos Quatro sôbre desarmamento, como o projeto Eisenhower de inspeção aérea recíproca e o projeto Edgar Faure sôbre transferência de fundos da defesa para fins produtivos.

GENEBRA — Os chanceleres das três potências ocidentais que participam da Conferência de Genebra, Foster Dulles, Pinay e MacMillan, ao retirarem-se de uma das sessões da reunião

A seguir, Dulles acentuou a necessidade de estabelecer primeiro medidas de contrôle, antes de realizar o desarmamento. Os Estados Unidos estão prontos a aceitar disposições de desarmamento desde que a Rússia também as aceite, pois já fizeram dura experiência de desarmamento unilateral. Protestou contra as declarações de Molotov, segundo as quais Eisenhower faltou à sinceridade na questão do desarmamento.

O último a falar antes da suspensão da sessão foi Antoine Pinay. "Não estamos hoje em posição de executar o projeto geral de desarmamento. O método mais fecundo era procurar medidas preliminares cuja aplicação rápida não levantasse dificuldades, como a proposta de permuta de informações militares e inspeção aérea apresentada por Eisenhower, e a proposta de estabelecimento de postos de contrôle e pontos-chaves, formulada pelo marechal Bulganin. As duas propostas permitiriam prevenir ataque de surprêsa de um Estado contra outro."

Concluindo disse o representante francês que nessa primeira etapa os Quatro deveriam prosseguir, na Sub-Comissão da ONU, o estudo das condições e modalidades técnicas de um plano geral, de desarmamento aceitável.

Ao reabrirem os trabalhos falou Mac Millan: submeteu à Conferência um projeto de declaração dos Quatro, no qual os Ministros exprimam:

— renúncia ao uso de armas nucleares, e das outras armas incompatíveis com a Carta da ONU;

— necessidade de chegar a limitações e réduções de armas e fôrças armadas;

— necessidade de consagrar ao desenvolvimento pacífico os recursos materiais liberados pelo desarmamento;

— estabelecer que um sistema eficaz de inspeção e contrôle é a chave da abôboda do desarmamento;

— necessidade de compreender que as armas nucleares podem escapar ao contrôle internacional, e de continuar as pesquizas científicas tornando possível o sistema de inspeção das matérias que entram no fabrico de armas nucleares.

A próxima sessão é amanhã, ainda sôbre desarmamento. (F.P.).

RETIRAR A DELEGAÇAO

WASHINGTON, 10 — O senador McCarthy opinou que os Estados Unidos devem retirar sua delegação da Conferência de Genebra, ante a recusa russa da reunificação da Alemanha por eleições livres. (F.P.)

ESPERANÇAS PERDIDAS

GENEBRA, 10 — A conferência dos "quatro grandes", paralisada nos problemas da segurança e da Alemanha, lançou-se hoje com as esperanças de antemão perdidas ao debate sôbre desarmamento, no qual não se pôde chegar a acôrdo nos últimos dez anos.

Os ministros aliados reuniram-se anteriormente para formular uma linha de conduta solidária. Receberam informações confidenciais de que Molotov planejava lançar em cheio uma manobra de obstrução para obrigar a conferência a uma longa discussão sôbre desarmamento. (U.P.)

POSIÇAO GERMÂNICA

GENEBRA, 10 — "Falar de militarismo na Alemanha Ocidental, onde não há 25 soldados, é verdadeira loucura. Há mais militarismo na Alemanha Oriental. Nossa existência depende da paz", declarou von Brentano, ministro dos Estrangeiros da Alemanha Ocidental, em entrevista à imprensa.

Manifestou reconhecimento aos ministros das Democracia "pela lealdade sem restrições de que deram prova com sua resoluta atitude. Molotov provocou uma grave crise".

Respondendo a perguntas, disse que a Alemanha Ocidental "não poderia concordar em renunciar à OTAN". (F.P.)

ATAQUES RUSSOS

GENEBRA, 10 — Pelo segundo dia consecutivo, o "Pravda", órgão do Partido Bolchevista, atacou violentamente os Estados Unidos acusando-os de intensificar a corrida armamentista e não desejarem acôrdo sôbre desarmamento. (U.P.)

VERSAO BOLCHEVISTA

BERLIM, 10 — Os bolchevistas declararam hoje aos alemães orientais que os aliados impediram a unificação da Alemanha na Conferência de Genebra. O órgão do Partido na Alemanha Oriental, assim o afirmou em editorial com grandes títulos. (U.P.)

WASHINGTON E PEQUIM

GENEBRA, 10 — Realizou-se esta manhã a 25.ª reunião dos embaixadores Johnson, dos Estados Unidos, e Wang Ping Nan, de Pequim; a próxima reunião foi fixada para 17. Não foram indicados os assuntos em discussão. Não será possível qualquer acôrdo, nem negociação avançada, enquanto não forem libertados os civis americanos ainda encarcerados na China. (F.P.)

REARMAMENTO

BONN, 10. Os primeiros soldados alemães que o povo verá desde que Hitler foi derrotado, aparecerão sábado, em Bonn; na cerimônia prestarão juramento militar 100 membros do novo exército, de cabo a general. — (U. P.)

DIPLOMATA DO KREMLIN

BONN, 10. A Alemanha Ocidental não vai bater palmas à chegada do enviado da Rússia, Valerian Alexandrivotch Zorin, primeiro embaixador que lhe envia o Kremlin, onde é vice-ministro do Exterior. E' considerado um mestre na arte da subversão, e será recebido com desconfiança. (U. P.)

NACIONALISMO ALEMÃO

BERLIM, 10. Bem poucos, dos milhares de alemães que regressaram de prisões russas, ainda são nazis; mas a maioria retorna com sentimentos nacionalistas, reforçados pela recepção entusiástica que lhes tributam.

Entre dezenas de ex-generais só um quis fazer declarações em que partilhava a responsabilidade pelos crimes de guerra que os alemães cometeram. É desprezado pelos demais prisioneiros: Walter von Seydlitz, capturado em Stalingrado, colaborou com os russos e tentou persuadir soldados alemães a depor as armas.

Nenhum dos ex-generais, antigos comandantes de fôrças, se considera responsável pela "guerra total" que mandou executar. A resposta invariável é que "Executaram ordens superiores." Não há um que considere justas as sentenças impostas pelos russos.

Talvez os mais nacionalistas dos prisioneiros sejam os antigos majores e coronéis. Entre êsses, parece haver a mais alta percentagem de nazis. Alguns, mal tinham guardado seus uniformes, começaram a pregar aos repórteres o valor do "Fuehrerprinzip", propagado pelos teóricos nazis.

O quadro é bem diverso entre os oficiais inferiores.

Alguns discursos de boas-vindas de ministros de Estado procuraram conduzir a gratidão dos prisioneiros para canais nacionalistas. Em muitos discursos havia espírito de "sangue e solo", sem referências às loucuras nacionalistas do passado que conduziram os soldados ao desastre.

As cerimônias oficiais de saudação terminavam invariàvelmente com o primeiro verso do "Deutschland, Deutschland ueber Alles".

Só havia calor humano e solidariedade nas boas-vindas de irmãos, filhos e pais, que assaltavam os ônibus para jogar flôres e presentes. (R.)

TRABALHO ESCRAVO

FRANCFORT, 10. "Segundo as opiniões mais objetivas, o número de presos nos campos de concentração russos é de quase 15 milhões" declara um comunicado do Movimento de Emigrados Russos.

"O número de campos de concentração pode ser avaliado em 12.000. Os famosos campos de Vorkuta e do sul do Ural são progressivamente abandonados em proveito de novos campos siberianos. A duração média de um campo de concentração é de 25 anos, nos quais o território inabitável vai sendo preparado. Tem presos de trinta nacionalidades. Mencionam, por exemplo, o capitão francês Alexandre Samgin, raptado em Berlim, em 1946; está no campo de Potma e trabalha na lavanderia; o médico sueco Eichiuss-Atwars, Belgin, raptado em Viena em 1946, etc. (F. P.)

FAURE PEDIU A CONFIANÇA SÔBRE SEU PLANO ELEITORAL

pela quinta vez em cinco semanas

PARIS, 10. Edgar Faure solicitou voto de confiança à assembléia, para conseguir rápida aprovação do projeto de eleições gerais em dezembro. Pôs em lôgo a vida do govêrno pela quinta vez em cinco semanas.

Mendès-France se opõe ao projeto, alegando que uma eleição apressada daria como resultado a mesma confusa assembléia de agora. Faure conseguiu há pouco um voto de confiança sôbre a celebração de eleições em dezembro, mas sofreu revés quando a assembléia recusou aceitar regulamento algum sôbre a forma de realizá-las. (U.P.)

DISCUSSAO

PARIS, 10. Faure, depois de nove horas de discussões na Assembléia Nacional, pediu o voto de confiança; será decidido no sábado às 5 horas da manhã, com a fronte banhada de suor, e vendo perdido a paciência, o Premier exigiu que a Assembléia aceitasse seu plano, sob pena de demissão do gabinete. Um silêncio repentino caiu. Ao que parece, os deputados não esperavam que Faure agisse com tão grande decisão. (U.P.)

O RESIDENTE-GERAL

SAINT GERMAIN EN LAYE, 10. Foi recebido hoje pelo Sultão o sr. André Louis Dubois, nomeado ontem residente-geral em Marrocos pelo Conselho de ministros. Após o encontro o Sultão manifestou alegria por ter falado com êle, que inaugurará, assumindo as suas funções, "a nova política a empreender". (F.P.)

A INTERDEPENDENCIA

SAINT GERMAIN EN LAYE, 10. Depois de receber Dubois, o Sultão decidiu pôr fim às audiências, até seu regresso a Marrocos, a 18 dêste mês. A entrevista entre o monarca e o residente-geral durou mais de uma hora na presença do filho mais velho de Ben Youssef, príncipe Muley Hassan.

O sultão publicou uma declaração em que afirmou sua alegria ao receber o novo residente-geral. "O sr. Dubois é quem inaugura a nova política. Esta consiste em elevar Marrocos a país independente, numa monarquia constitucional, sendo essa independência perpetuada num quadro de laços de interdependencia com a França, definidos e acordados pelas duas partes".

Dubois vai para Rabat dentro de dois dias, a fim de receber o sultão à sua chegada. (U.P.)

TERRORISMO

CASABLANCA, 10. Seis atentados, que fizeram quatro mortos e dois feridos marroquinos, foram cometidos ontem aqui. Os serviços oficiais informam que nos sete primeiros dias de novembro 28 pessoas foram mortas em marrocos, entre elas um europeu. Houve no mesmo período 39 feridos, sendo 6 europeus. E 23 atentados a granada, e 21 atos criminosos diversos (incêndios, sabotagens, etc). (F.P.)

A RETIRADA DA UNIÃO SUL-AFRICANA DA ONU

A questão da Coréia na Comissão Política

JOHANNESBOURG, 10. Eric Louw, ministro dos Negócios Estrangeiros da União Sul-Africana, fêz em Pretoria, sôbre a retirada da delegação do seu país da assembléia das Nações Unidas um longa declaração, cujo essencial é o seguinte:

Depois de ter precisado que essa retirada da atual sessão da ONU é total e comporta a evacuação material da sede da Organização, o ministro declarou que a ONU pensa, aparentemente, se arrogar no direito de desempenhar um papel de policial no que concerne a ação governamental e legislativa da África do Sul.

Um Estado que se respeita não pode tolerar uma ingerência em seus assuntos internos, tal como a que exprime a resolução da Comissão Política da ONU. Não passa de uma transgressão do parágrafo 7 do artigo 2, ainda mais flagrante do que a que levou a França, recentemente, a retirar a sua delegação.

Durante nove anos, depois do protesto do general Smuts contra o início da discussão da queixa indiana contra a África do Sul (1946) todos os governos sul-africanos opuseram vigorosamente a tôda intervenção nos assuntos internos da União. Esta deu provas de paciência diante dos ataques formulados a seu respeito por numerosas delegações. Por outro lado, cumpriu lealmente seus compromissos para com a Carta, enviando, por exemplo, um contigente para a Coréia. Mas, ontem, a Comissão Política da ONU esgotou a paciência do govêrno sul-africano.

Em seguida Louw recordou que a África do Sul fêz numerosas advertência à ONU, há alguns meses, na reunião de aniversário, em San Francisco. Êle próprio havia declarado que "as Nações Unidas se imiscuiam nos assuntos internos dos Estados membros criando, assim, um perigo que finalmente poderia terminar na desintegração da ONU" mas não foi ouvido. Em seguida acrescentou que a retirada, primeiro, da França e, segundo, da Rússia, é um "mane thecel pharce".

Finalmente, o ministro dos Negócios Estrangeiros falou sôbre a resolução em San Francisco durante a sessão plenária de 1954 e segundo a qual "nada do que está contido no capítulo 9 (Direitos e Liberdades do Homem) pode ser interpretado como autorizando a ONU a intervir nos assuntos internos dos Estados membros".

O que, concluiu Louw, refuta as tentativas da ONU para justificar a presente intervenção nos assuntos internos da África do Sul. (F. P.)

A QUESTAO DA CORÉIA

NAÇÕES UNIDAS, Nova York, 10. A Comissão Política da ONU abordará a questão da reunificação da Coréia, não se esperando que êsse estudo determine importantes conseqüências políticas, a menos que os comunistas apresentem novas propostas, quer por intermédio da Rússia no seio das Nações Unidas.

Prevê-se que, como já ocorreu, sòmente a república de Seul seja convidado a enviar um observador.

De seu lado, a Comissão de Tutela prosseguirá o estudo quanto ao recebimento dos pedidos de audiência de requerentes do sudoeste africano, estudo adiado ontem a pedido da delegação britânica sob a ação da inesperada partida da África do Sul da presente Assembléia. Efetivamente o sudoeste africano está colocado sob mandato do govêrno de Pretoria pela Sociedade das Nações e a Grã Bretanha, como a África do Sul, repele a ingerência da ONU na administração dêsse território. (F. P.)

DELEGADOS DA FAO RECEBIDOS PELO PAPA

CASTEL GANDOLFO, Itália, 10. O Papa Pio XII recebeu hoje em audiência os delegados da Organização de Alimentos e Agricultura das Nações Unidas, numa audiência que durou 45 minutos, em sua residência de verão de Castel Gandolfo.

O Papa falou de certos problemas agrícolas, num discurso que, segundo se espera, será publicado amanhã.

Entre os que compareceram à audiência figuram ministros do Exterior de vários dos 71 países que fazem parte da Organização. (U. P.)

NOVA "COMMONWEALTH"

ROMA, 10. A constituição de uma nova "Commonwealth" de nações que garantisse a livre circulação dos homens, do dinheiro e dos bens de consumo através dos seus territórios solucionaria o problema da repartição dos excedentes de produtos agrícolas no mundo, segundo a opinião do sr. Ames M. Dillon, ministro da Agricultura da Irlanda. Falando na comissão plenária da conferência da FAO, nesta capital, o sr. Dillon sugeriu que os Estados Unidos e Commonwealth britânica se constituissem promotores daquela nova Commonwealth. (F. P.)

Cresce o movimento de Rearmamento Moral

GENEBRA — Novembro, 1955 — De tôda a Europa, 2.000 pessoas se congregaram aqui num fim-de-semana, perto da sede da delegação russa, para uma reunião sob o tema: "*Uma ideologia em que possam unir-se o Leste e o Oeste*". Políticos, diplomatas, trabalhadores e estudantes dos vários continentes testemunharam o influxo do Rearmamento Moral em seus juízes.

O jornal local "Le Courier" sublinhou que a presença da missão do Rearmamento Moral na hora inicial da Conferência não seria ocasional. "O Movimento proclama que o conceito da coexistência sem uma ideologia de substituição é uma traição à liberdade. Na grande "Sala da Reforma", o mundo se uniu realizando por um momento o sonho da solidariedade internacional. Esperamos que os negociadores de Genebra sejam sensíveis a êsse apêlo de paz."

A "Tribuna de Genebra" sublinhou que ali se procurava "construir pontes de compreensão e de paz."

A. R. Mackenzie, da Grã-Bretanha, que está em Genebra após as discussões sôbre desarmamento em Nova York, declarou na sessão: "Há 30 anos, um homem, Frank Buchman, estava numa conferência de desarmamento. Hoje está uma fôrça mundial presente em Genebra, munida com a resposta para a humanidade."

Mackenzie aludiu ao chefe da delegação do Iraque na ONU, que declarou ali na Assembléia-Geral: — "Precisamos de realizar o Rearmamento Moral. Nada realizaremos se formos egoistas. Reconheçamos nossos erros e cultivemos a fraternidade."

Neste comício de massa foi lançado o novo livro "*Uma idéia para conquistar o mundo*", do escritor e jornalista inglês Peter Howard. Dá um relatório gráfico da Missão do Rearmamento Moral na Ásia e Oriente Médio. Mackenzie declarou que êsse livro "Detém o segrêdo que os estadistas do mundo procuram."

Outro orador, Ole Obsen, declarou: — "Por muitos anos no teatro americano, que foi a minha vida, tentei levar o riso ao coração do público. Agora trabalho com afinco para lhe levar uma ideologia.

William Lear, pioneiro americano da aviação eletrônica, declarou: — "Nenhum dos 2.000 aqui presentes pode deixar de sentir-se profundamente impressionado."

Logo antes do *Meeting*, o govêrno cantonal de Genebra ofereceu ao MRA uma recepção oficial. Seu representante, Juan Truna, sublinhou a importância especial da reunião consignando a influência crescente do Rearmamento Moral entre os habitantes da Suiça.

Reuniram-se em um almôço elementos trabalhistas de todos os continentes, e representantes do MRA, também de todo o mundo. E o jornal de Genebra, em 3 do corrente, publicou um suplemento dedicado ao Rearmamento Moral.

O próprio presidente da Confederação Helvética recebeu em Berna representantes do MRA — que de Genebra partirão para a Escandinávia, iniciando uma missão ideológica através das capitais da Europa.

Use material

mais moderno,
mais econômico,
mais duradouro...

DURATEX!

CHAPAS DE FIBRAS DE MADEIRA PRENSADAS

Este novo e revolucionário material merece a sua atenção, se V. utiliza madeira em sua indústria! Sim, porque tudo o que se faz com madeira, faz-se melhor com Duratex, chapas de madeira feitas de polpa de eucaliptos, prensada a grandes tonelagens! Duratex tem características superiores às do melhor "hard-board" estrangeiro. E é um material inigualável, para os casos em que é indicado, na construção civil, na decoração, na indústria de móveis e brinquedos, na caixotaria de classe, etc.

Para melhores e mais duradouros resultados, use Duratex, mais moderno, mais bonito, mais econômico.

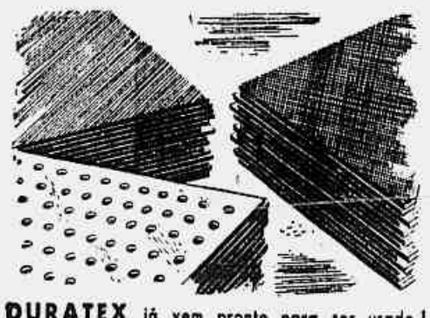

DURATEX já vem pronto para ser usado! (Economia de mão de obra)

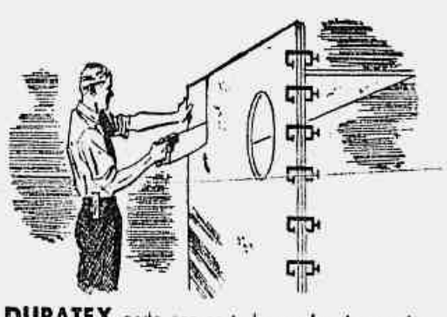

DURATEX pode ser cortado, perfurado e colado, exatamente como a madeira. (Facilidade de aplicação)

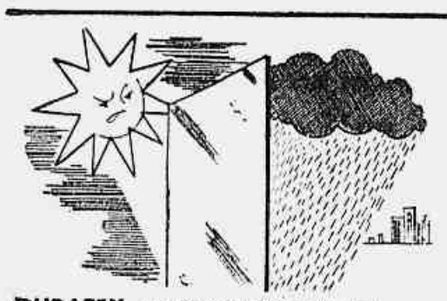

DURATEX é inalterável sob a ação do tempo e não é atacado pelos insetos. (Maior durabilidade)

DURATEX é mais flexível. (Maior capacidade de utilização)

4 TIPOS:
NORMAL, para interiores.
TEMPERADO A ÓLEO, para exteriores.
ACÚSTICO, para isolamento de som.
PERFURADO, para decorações.

ESPESSURA: de 3,5 — 4,5 e 6 mm

TAMANHO: de 1,22 x 2,50 m e 1,22 x 3 m

DURATEX

UM PRODUTO NACIONAL DE USO UNIVERSAL

Se você não encontrar DURATEX em seu bairro, telefone para
MERCANTIL RIO DE JANEIRO S.A.
Av. Rio Branco, 120-12.º and. - s/1218 - tels.: 22-9192 e 52-5172 e nós lhe indicaremos o revendedor mais próximo.

Memorial dos trabalhadores do jornal "La Prensa"

Pedida ao presidente Lonardi a devolução — O govêrno venceu sua primeira crise

BUENOS AIRES, 10. Os antigos empregados de "La Prensa" entregaram ao presidente provisório da Argentina, general Eduardo Lonardi, memorial em que pedem a devolução do citado jornal a seu antigo proprietário, Alberto Gainza Paz.

Mais de 200 pessoas compareceram à Casa Rosada com êsse objetivo e uma delegação foi recebida pelo presidente Lonardi, ao qual foi entregue o memorial. Os demais aguardaram em frente ao edifício.

O memorial recorda que já se havia pedido prèviamente ao chefe do govêrno a restituição de "La Prensa" e acrescenta:

"Com profunda paixão argentina, vimos agora reiterar aquêle pedido porque entendemos que o processo de devolução de "La Prensa", que acreditamos é uma conseqüência imediata da revolução, está demorando".

Diz, em seguida, que "isto preocupa e causa angústia a todos os setores de opinião do país".

Mais adiante o memorial diz que "declaramos que não consideramos compatível com as reivindicações proclamadas pela recente revolução nem com o gôzo da liberdade de imprensa o fato de ainda continuar em funcionamento um jornal que, desde seu aparecimento, há 4 anos, estêve freqüentemente a serviço dos interêsses subalternos do govêrno deposto, injuriou a opinião pública e se desinteressou dos problemas e das inquietações da apinião pública.

Não obstante tudo isso, continua aparecendo aberta e inadmissìvelmente com a usurpação de um nome e de uma situação moral e física que foram produto exclusivo do esfôrço de nossa instituição jornalística e de devota consagração dêste pessoal aos princípios por ela proclamados.

Esperamos, assim, que se ponha fim a êsse estado de coisas e se dê início à recuperação de "La Prensa" por seus legítimos donos". (U.P.).

NOVO MINISTRO DA GUERRA

BUENOS AIRES, 10. O ministro do Exército, general Arturo Ossorio Araña, foi saudado pelas guarnições de Buenos Aires, hoje, ao chegar ao Ministério da Guerra, a fim de assumir o cargo ontem deixado vago pelo general Leon Bengoa.

Em sua carta de demissão, o general Bengoa declarou: "Estou convencido de que, excetuando-se os delinqüentes, que devem ser punidos, deve prevalecer a tolerância pelas idéias e sentimentos alheios, a fim de se curar os ódios inspirados pelo regime deposto".

Pedindo ao general Lonardi que ponderasse sôbre êsse fato, o general Bengoa lembrou o discurso de posse do presidente provisório, no qual foi prometida a tolerância.

Em resposta, o general Lonardi disse que se ateria à política proclamada no discurso de posse, acrescentando que "pode haver vicissitudes, fraquezas e mesmo contradições aparentes". Disse ainda o presidente: "Sinto-me tranqüilo, uma vez que meu trabalho me foi impôsto pelo povo e exércitos vitoriosos. Estou resolvido a não mudar meu curso de ação e certo de ter fôrça suficiente e decisão para impedir que alguem possa tentar modificá-lo". (R).

LONARDI VENCE SUA PRIMEIRA CRISE

BUENOS AIRES, 10. O govêrno provisório do general Eduardo Lonardi acaba de vencer a sua primeira crise interna resultante das profundas divergências de pontos de vista surgidas entre o general Leon Bengoa, ministro do Exército, e os outros membros do govêrno a respeito da ação governamental. Essas divergências correspondiam essencialmente à amplitude do expurgo no Exército. O general Bengoa, que fôra reformado a pedido após o fracasso da revolta militar de junho último, julgava (assevera-se) que o govêrno levava muito longe os seus inquéritos.

Êsse problema, apresentado formalmente pelo general Bengoa no transcurso de recente reunião do govêrno, constituiu o centro das atenções reuniões efetuadas segunda e têrça-feiras e de que participaram apenas os membros militares do govêrno. Em desacordo, a respeito dêsse ponto, notadamente com os outros ministros militares, o general Bengoa decidiu demitir-se. O fato de ter assistido à cerimônia da prestação de juramento do seu sucessor tenderia a confirmar a versão segundo a qual permanece em bom entendimento com o presidente Lonardi e os seus colegas de govêrno.

O general Bengoa, geralmente considerado uma das mais fortes personalidades do govêrno provisório, anunciou que "regressaria à vida privada".

Essa primeira crise, objeto das consultas dêstes últimos dias entre o presidente Lonardi e os principais chefes das fôrças armadas, será brevemente seguida, acredita-se de uma recomposição visando a reforçar a coesão do govêrno em tôrno de um programa resolutamente democrático e liberal. Na realidade, após uma experiência de mês e meio, o general Lonardi, partilhando nesse domínio da opinião que prevalece nos principais partidos democráticos, julgaria que a presença no govêrno de certos elementos excessivamente conservadores e nacionalistas corresponderia a um obstáculo à orientação decisiva do govêrno. Julga-se nessas condições que a recomposição atingiria quatro Ministérios: o do Exterior, o do Interior, o da Educação e o dos Transportes, cujos titulares são respectivamente os senhores Mario Amadeo, Eduardo Bossu, Atilio Delloro Maini, todos civis, e o general Juan Uranga.

Cogitar-se-ia de substituir o secretário da Imprensa e das Atividades Culturais, sr. Juan Goyeneche. Segundo os observadores políticos, a homogeneidade do govêrno provisório é tanto mais necessária quando o govêrno deverá enfrentar uma situação delicada nos planos político, social e econômico, simultâneamente. Continua a manifestar-se viva efervescência nos círculos sindicais, que estão profundamente divididos depois da queda do precedente regime mas ainda contém numerosos fiéis do peronismo. Esboça-se a ameaça de uma greve geral de caráter político. O "Movimento em prol do Sindicalismo Livre", que é hóstil à CGT, publicou ontem à noite um manifesto em que faz uma advertência aos trabalhadores e ao govêrno contra "as manobras tendentes a criar a confusão entre as massas operárias com o objetivo de arrastá-las a uma greve geral e favorecer a criação de partidos neo-peronistas". Por outro lado, a elevação dos preços de certos artigos e mercadorias resultante da desvalorização do pêso argentino e anunciadora do sensível encarecimento do custo da vida, provocou descontentamento em amplas camadas da população. Finalmente, apesar de não ter sido mantida, a prisão efetuada ontem do ex-ministro do Exterior, Juan Bramuglia e de três outras personalidades que depois de terem ocupado funções de govêrno nos primeiros anos do regime Perón eram consideradas adversários pessoais do ex-ditador, traiu certas preocupações. Parece realmente que existem vínculos entre essas prisões e os rumores a respeito de eventuais projetos subversivos. (F.P.).

O CAFE' NA ARGENTINA

BUENOS AIRES, 10. Em face do descontentamento provocado pelo grande aumento no preço do café a varejo, a Federação Argentina das Indústrias de Café e Chá decidiu manter o preço anterior até o esgotamento total das reservas existentes. Aquêle aumento, que correspondia a noventa por cento, havia sido determinado pela citada Federação para cobrir as despesas com as futuras aquisições do produto, aumentado na proporção dos novos tipos de câmbio. Por outro lado o govêrno tomou medidas tendentes a impedir as especulações com o artigo. Em Córdoba foram fechadas quatorze casas comerciais e detidos os seus proprietários. (F.P.).

AS NOTAS

BUENOS AIRES, 10. Foram publicadas as notas trocadas entre Lonardi e o gen. Bengoa. Declarou Bengoa em sua nota que novo rumo, diferente da posição do govêrno manifestada pelo primeiro magistrado em discurso na Praça de Mayo ao asumir o govêrno, por menor que seja essa alteração poderá significar a divisão de fôrças imprescindíveis para manutenção da união e da solidariedade, evitando-se ao país situações que poderiam ser perigosas. Expressa Bengoa a convicção de que, salvo no caso de delinqüentes que devem ser castigados, impõe-se a tolerância para as "idéias e sentimentos que não sejam os nossos", única forma de trazer à República o esquecimento de ódios semeados pela ditadura. Assinala Bengoa que em reuniões com o presidente e o vice-presidente havia manifestado a sua opinião quanto à forma de encarar-se alguns problemas gerais, especialmente sindicais, à procura de soluções pacíficas e, depois de solicitar ao presidente a consideração das idéias já expostas apresenta, na nota, a ratificação da renúncia apresentada verbalmente para voltar à vida privada. O presidente Lonardi declara em sua resposta concordar com a convicção do general Bengoa de que não se deveria mudar de rumo para evitar perigos ao país. Acentua que não sente inquietação alguma visto como está disposto a não mudar de rumo e afirma contar com a fôrça e a decisão necessárias para impedir que outrem o faça. "O império do direito — afirma Lonardi — como síntese de doutrina revolucionária, não constitui mera fórmula frivolamente manifestada e sim o fruto e a convicção de tôda a minha vida". (F.P.).

DECLRAÇAO DO PSD ARGENTINO

BUENOS AIRES, 10. O novo Partido Social Democrata, recentemente constituído, publicou uma declaração com os postulados da sua ação futura, na qual salienta principalmente que o partido, mantêm a liberdade política deixando à margem as esquerdas liberais, maçônicas ou marxistas, bem como as direitas ditatoriais ou totalitárias. "Trabalhamos — acentua a declaração — por uma paz justa no mundo, claramente definida em nossa aspiração de adesão nacional à causa da liberdade, de acôrdo com o ensinamento cristão". Afirma a declaração que a ausência de uma fôrça política capaz realmente de servir aos interêsses da nação exige a criação de um partido novo, sem contradições internas de doutrina e sem equívocos. Acrescenta que o Partido Social Democrata surge como organização dinâmica do povo em luta e conclui afirmando que combaterá com firmeza os erros dos partidos e do govêrno.

Assina a declaração, entre outras pessoas, Juan Luis Alvarado, secretário nacional. Êsse dirigente ocupou o cargo de governador da província de San Juan durante o regime depôsto e passou para a oposição integrando a União Federal Democrata Cristã, recentemente dissolvida. (F.P.).

O CASO DO CONGRESSO ANTI-COMUNISTA DO RIO DE JANEIRO

BUENOS AIRES, 10. O jornalista e escritor Helvio Botana Instaurou processo penal contra o diretor do jornal "Clarin", doutor Roberto Noble e contra o doutor Andres de Cicco por calúnias e injúrias. Baseia-se a ação em artigo publicado pelo jornal sob o título "Perón enviou uma turma ao congresso anticomunista do Rio de Janeiro para torcer as suas decisões". O artigo indicava como delegados o comandante Guillermo Solveyra, Dante Viel e Helvio Botana. O querelante pede a pena máxima dos delitos atribuídos e a indenização de perdas e danos de um milhão de pesos da parte do doutor Noble. Quanto ao doutor Cicco pede apenas a indenização de um pêso. (F.P.).

CRIADA NA ARGENTINA UMA JUNTA CONSULTIVA MULTIPARTIDÁRIA

BUENOS AIRES, 10. Criou-se hoje oficialmente uma junta consultiva constituída de vinte membros de todos os partidos políticos com exceção do peronista e do comunista. A junta não tem funções administrativas, cabendo-lhe apenas aconselhar o presidente Lonardi e outros líderes do govêrno em questões políticas de importância.

Dirigindo-se aos membros da junta, na ocasião da posse solene da mesma, realizada no edifício da Câmara dos Deputados, o vice-presidente Isaac Rojas afirmou: "O nosso govêrno não é govêrno "de facto" vulgar e não possui ambições políticas". (R).

Edifícios bonitos por fora mal acabados por dentro

Severas críticas do govêrno russo aos arquitetos — Demitido o presidente da Academia Russa de Arquitetura

MOSCOU, 10. Uma decisão, assinada pelo primeiro-secretário da comissão central do Partido Comunista, pelo marechal Bulganin, presidente do Conselho, destinada a "lutar contra os abusos em matéria de construção e arquitetura", foi publicada ontem nesta capital.

Essa decisão precisa um certo número de medidas que tendem a "melhorar de maneira radical o trabalho da construção na Rússia, e acarretam notadamente a demissão de três arquitetos — chefes de Moscou — Rylatzki, Poliakov e Boretzki — aos quais é retirado o prêmio Stalin que receberam pela construção de vários arranha-céus de Moscou, em particular o hotel Leningradskaya.

A mesma decisão critica severamente a academia russa de Arquitetura, vários ministérios e mesmo o comitê de construção junto ao Conselho de Ministros. Critica os arquitetos-chefes das cidades de Gorki e Kharkov, e revela que os arquitetos e escritórios de estudos "se preocupam muito com o aspecto exterior das habitações, mas desprezam suas disposições internas, e não dão bastante importância à melhoria do confôrto e às condições de residência".

Projetos de construção — tipo para uso privado e público — devem ser elaborados até setembro de 1956, baseados "mais na experiência nacional do que nas experiências estrangeiras". Esses projetos serão examinados por um "instituto governamental central" e prêmios entre 5.000 e 50.000 rublos serão concedidos aos melhores. (F.P.)

REGRESSO DO PRESIDENTE DA ACADEMIA RUSSA DE ARQUITETURA

NOVA YORK, 10. O arquiteto russo Alexandre V. Vlasov declarou-se hoje "feliz" ao regressar a Moscou para tomar conhecimento dos pormenores da sua destituição do cargo de presidente da Academia Russa de Arquitetura.

Vlasov, de 58 anos, membro de uma delegação de dez arquitetos russos enviada aos Estados Unidos para estudar os métodos americanos de construção, falou aos jornalistas, através de intérprete, pouco antes de embarcar no "Queen Elizabeth", de regresso à Rússia, com os demais membros da delegação.

"Quando chegar a Moscou, tomarei conhecimento de todos os detalhes das acusações que me foram feitas, então poderei responder às perguntas dos correspondentes estrangeiros ali" — disse.

Vlasov foi entrevistado pelos jornalistas no vestíbulo do Hotel Plaza, quando partia para o pôrto.

Interpelado sôbre o que pretendia fazer depois, disse:

"Farei o que fazia antes de vir aos Estados Unidos: trabalharei. Estou certo de que jamais me faltará trabalho".

Sôbre como se sentia ao regressar a Moscou, declarou:

"Sinto-me feliz de voltar à pátria".

Vlasov tem espôsa e filhos em Moscou. Disse que não recebeu nenhuma comunicação oficial sôbre o seu afastamento do cargo. O govêrno russo o privou também dos "Prêmios Stalin" que lhe haviam sido conferidos no passado. Só tomou conhecimento desses fatos, declarou, pelo noticiário dos jornais. (U.P.)

DIVORCIADO O CAPITÃO PETER CHURCHILL

LONDRES, 10. O romance de "Odette" Sanson, cidadã britânica que trabalhava com a Resistência francesa e de seu chefe, o capitão Peter Moorland Churchill, começara durante a ocupação da França, em 1942, e resultara no casamento, em Londres, em 1941.

O romance termina, agora, com um divórcio.

A sra. Odette Churchill, de 43 anos, titular de várias condecorações de guerra britânicas e francesas, não fêz nenhuma oposição ao pedido de divórcio apresentado por seu marido, alegando adultério. O tribunal de Londres pronunciou um julgamento provisório em favor do marido e condenou o cumplice do adultério ao pagamento das despesas do processo.

O capitão Churchill, de 46 anos, titular do "Distinguished Service Order", a mais alta distinção militar inglêsa, e da Cruz de Guerra da França, é atualmente conferencista. O casal não tem filhos, mas a sra. Churchill tem três filhas de seu casamento com o sr. Sanson, desfeito em 1931. (F.P.).

DEZ DE NOVEMBRO :

LOTT RETIRA-SE ENGRANDECIDO

(Continuação da 1.ª página)

sou o pára-lama de um automóvel particular que se encontrava estacionado no passeio em frente àquela residência. Com o barulho sairam várias pessoas da casa do ministro, as quais palestraram por algum tempo com os policiais. Número da licença do jipe da Polícia Militar: 9-37-09; número do automóvel danificado: 12-42-37.

Instantes depois saia da casa do general Fiuza a autoridade militar referida, que o policiamento não permitiu que nos aproximassemos para uma identificação mais segura. Essa autoridade, acompanhada por numerosas pessoas, entrou, com sua comitiva, num carro oficial (um automóvel do Ministério da Guerra); e partiram logo em seguida.

Na casa do novo ministro da Guerra informaram-nos que não se tratava de nenhuma alta autoridade, mas apenas de "oficiais ligados ao general". Não nos permitiram dirigir-nos novamente ao sr. Fiuza de Castro.

— "O ministro não está em condições de fazer novas declarações", disseram-nos. — "O que tinha a dizer já foi dito".

Não entraram de prontidão

Calma na Vila Militar e nenhuma ordem especial para hoje

Em virtude da situação política, circularam, ontem, à noite, notícias desencontradas sôbre o estado da tropa militar. Dizia-se que todo o Exército estava de prontidão, o mesmo acontecendo com a Marinha, a Aeronáutica e a Polícia. Essas notícias não foram confirmadas. Até o momento em que encerrávamos os trabalhos desta edição reinava absoluta calma nos meios militares. Não houve prontidão.

NOS QUARTÉIS MOTORIZADOS

A reportagem do Correio da Manhã deslocou-se, à noite, para vários locais. Todos os setores militares foram cobertos. Um dos mais importantes era, de fato, o das fôrças blindadas. Tanques, carros de assalto, jipes, caminhões e outros veículos estavam em suas garagens sem guarnições. Nos quartéis, soldados montavam guarda nos postos rotineiros.

CALMA NA VILA MILITAR

Por volta das 23 horas a reportagem chegou ao Quartel General da 1.ª Divisão de Infantaria, na Vila Militar. O oficial de dia que atendeu ao repórter não estava informado nem da demissão do ministro da Guerra, nem da nomeação de seu substituto, conforme declarou. Disse-nos que não havia ordem para prontidão. Os corpos de tropa estavam guardados apenas pelos plantões, sentinelas e guardas. O 1.º Regimento de Infantaria tinha pouca iluminação em face do racionamento.

LIVRE O TRANSITO DE VEICULOS

Na zona militar da Vila era completamente livre o trânsito e o estacionamento de veículos. O carro da reportagem do Correio da Manhã estêve parado em frente ao portão principal do Regimento Sampaio e não recebeu ordem para seguir destino. De vez em quando subiam e desciam ônibus, caminhões, táxis e lotações. No percurso entre Deodoro e Vila Militar não havia patrulhas. Tudo normal, portanto.

NENHUMA ORDEM ESPECIAL PARA HOJE

Para hoje, também, não havia sido dada qualquer ordem especial. Não será alterado o expediente nos quartéis da Vila Militar e das unidades blindadas. Serão realizados os exercícios de rotina.

NA MARINHA E NA AERONAUTICA

Na Marinha de Guerra e na Aeronáutica igualmente não houve prontidão. Na Marinha, contudo, os oficiais do gabinete do ministro compareceram ali permanecendo até cêrca de meia noite. Não houve movimento de navios. Apenas a guarda do edifício do Ministério foi reforçada.

E quando um fuzileiro naval montava uma metralhadora, a arma disparou, sem conseqüências.

Resenha Internacional

CHILE — A Câmara dos Deputados aprovou o projeto que aumenta em 35 % os vencimentos dos funcionários públicos, como compensação pela alta do custo da vida.

CORÉIA — Os altos chefes militares americanos no Extremo Oriente publicaram mensagens em homenagem aos homens e mulheres que serviram nas fôrças aliadas durante a guerra da Coréia.

ESTADOS UNIDOS — O Departamento de Estado norte-americano recusou o "visto" de entrada nos Estados Unidos para nove especialistas russos de agricultura que desejavam ir a êsse país em viagem de estudos.

FILIPINAS — Os candidatos do presidente Ramon Magsavsay venciam em 7 das 9 cadeiras do Senado em disputa nas mais renhidas eleições realizadas no país.

FRANÇA — Na Riviera Francesa se insiste em que sir Winston Churchill poderá se tornar em breve, residente permanente desta ensolarada zona da costa francesa.

GRÃ-BRETANHA — Eden precisou nos Comuns que a conferência dos primeiros ministros da "Commonwealth" será inaugurada em Londres a 27 de junho do próximo ano.

ITÁLIA — O chefe do govêrno, Antonio Segni, talvez peça ao Parlamento prorrogação de seus plenos poderes relativos à reforma administrativa.

PERU — Reuniu-se, hoje, pela segunda vez a comissão mista peruvio-boliviana que estuda a construção da estrada de ferro Puño-Uqui e o aproveitamento comum por ambos os países das águas do Lago Titicaca.

✚ O Conselho de Guerra, de acôrdo com a lei de segurança do interior da República, condenou ao exílio Guillermo Carnero, Luis de la Fuente e Gonzalo Fernandez, acusados de conspiração e de atentados frustrados.

RÚSSIA — O primeiro ministro da Naruega, Einar Germardgen, chegou a Moscou em visita oficial.

SÃO SALVADOR — Verificou-se à noite passada incêndio de grandes proporções que destruiu os edifícios onde estavam instaladas a Universidade Nacional e a direção geral dos Correios.

SUDÃO — Ismail el Azhari, primeiro ministro do Sudão, renunciou hoje depois de seu govêrno ter sido derrotado na segunda leitura de seu projeto de lei orçamentária.

DECRETADA A PRISÃO PREVENTIVA de três padres da Igreja Brasileira

SANTOS, 10 — Foi decretada a prisão preventiva dos três padres envolvidos em graves irregularidades, quando na direção do "Instituto Social de Menores" e "Instituto Social de Nossa Senhora Menina", recentemente fechados pelo delegado Ely Mourão, da delegacia de Polícia. São êles os padres Benedito Pereira Lima, Valdomiro Jacob e Luiz Mário Vilaroel, todos da Igreja Católica Apostólica Brasileira, mas atualmente dela desligados. Todos os três já se encontram recolhidos ao xadrez da cadeia pública local. (M).

PRÊMIO WILLIAMSBURGO PARA CHURCHILL "Tributo a um estadista moderno"

LONDRES (B.N.S.) — Foi anunciado em Williamsburgo, Virginia, que Sir Winston Churchill receberá em Londres, no próximo mês de dezembro, uma campainha de arauto, de prata, de uns trinta centímetros de altura, com símbolo do Prêmio Williamsburgo, recenente criado.

Ao mesmo tempo, e como parte dessa distinção, será entregue a Sir Winston dez mil dólares. O Prêmio Williamsburgo tem como finalidade relembrar ao mundo "que hoje em dia existem, como antigamente, fortes, empreendedores e eloquentes dirigentes".

CÉREBROS ELETRÔNICOS "Tradutores" em vinte idiomas

66NU etaoin shrdlu cmfwyp vbgkqj

LONDRES (B.N.S.) — O dr. A. D. Booth, diretor do laboratório declarou que as experiências de tradução de línguas estrangeiras para o inglês, por meio de máquinas computadoras eletrônicas, progrediram tanto que, dentro de um vocabulário limitado, foram feitas traduções inteligíveis de trechos pequenos em vinte diferentes idiomas, inclusive árabe e russo.

"O fator importante", acrescentou o dr. Booth, "não é a extensão do texto, mas o tamanho do dicionário que pode ser acumulado na máquina em questão, e até aqui os técnicos se têm limitado a um vocabulário de cêrca de 1.000 palavras". Se o assunto for restrito — por exemplo, à física nuclear — uma boa tradução ao pé da letra pode ser feita.

General Fiuza de Castro (à direita)
"Vim para unir o Exército, a Marinha e a Aeronáutica"

REUNIÃO DOS LÍDERES PELA MADRUGADA

Do exame da situação política nacional resultou a convocação extraordinária para hoje da Câmara — Nota dos líderes

Às 2 horas da madrugada, recebemos a seguinte nota: "Os líderes do PSD, PTB, PR, PSP, PRP, PST e do PTN, na Câmara dos Deputados, reunidos esta madrugada para tomar conhecimento da evolução da situação política nacional nas últimas horas deliberaram, tendo em vista o vulto da responsabilidade do Poder Legislativo na preservação das instituições democráticas, solicitar ao presidente em exercício da Câmara, deputado Flores da Cunha, a imediata convocação de uma sessão extraordinária desta Casa do Congresso.

Esta reunião tem por objeto o exame da emergência nacional e a adoção das providências que se impõem ao Parlamento na guarda e defesa da Constituição e do regime.

O deputado Flores da Cunha acedeu à solicitação dos líderes e convocou os srs. deputados a se reunirem, extraordinàriamente, às 10 horas do dia 11 de novembro, hoje, para o fim indicado.

Os líderes das mencionadas correntes partidárias encarecem o comparecimento a esta reunião de todos os seus representantes".

VIII Congresso Nacional de Hoteleiros

CURITIBA, 10 (Asp.). Os 200 delegados reunidos ao VIII Congresso Nacional de Hoteleiros estão-se articulando para fortalecer a Associação Brasileira da Indústria de Hotéis, com sede no Rio de Janeiro, a fim de que a referida entidade possa desenvolver maiores campanhas em defesa dos interêsses da numerosa classe. A comissão de atividades associativas do conclave aprovou uma tese nesse sentido, recomendando aos sindicatos da classe em todo o Brasil, que prestigiem a entidade máxima da indústria hoteleira, para que a mesma possa melhor executar a sua tarefa junto aos órgãos do Poder Público.

A comissão legislativa do VIII Congresso Nacional de Hoteleiros aprovou, por unânimidade, a tese apresentada pela bancada paulista solicitando aos Poderes Públicos, bem como aos Institutos e à Ordem dos Advogados, que seja reconhecida a co-obrigação do locador com o novo inquilino, pelas indenizações do "fundo de negócio" do locatário despejado.

RESPONSABILIZA O GENRO PELO SUICIDIO DA FILHA

BELO HORIZONTE, 10 — Faleceu, no Hospital do Pronto Socorro, a doméstica Expedita Silva que havia tocado fogo às vestes. O sr. Genesco da Silva ferroviário da R.M.W., pai de Expedita, declarou na delegacia que o seu genro Sebastião Viana fôra o responsável pela morte de sua filha. Disse que Sebastião infrigia maus tratos à jovem senhora, de quem chegou a se separar certa ocasião. Vendo que Expedita havia ateado fogo às vestes, Sebastião não a socorreu, tudo indicando que desejavalivrar-se de sua companheira.

A Polícia instaurou o competente inquérito. (M).

VÍTIMA DE COLAPSO CARDIACO A mulher encontrada morta no Ribeirão dos Guardas

BELO HORIZONTE, 10 — Ficou esclarecido que a desconhecida encontrada morta em Pará de Minas, sofreu colapso cardíaco às margens do ribeirão dos Guardas e próximo do Ribeirão de Carioca, situada 17 quilômetros adiante de Pará de Minas. O encontro do corpo da mulher fêz com que se levantasse a hipótese de suicídio, ainda mais que tinha amarrada as mãos. O regista Afonso Uchoa, que estêve em Pará de Minas, procedeu à necropsia, atestando que a mulher morreu em consequência de colapso.

A Polícia ainda não estabeleceeu a identidade da morta, sabendo-se que se tratava de uma mendiga, que sempre era vista em Pará de Minas. (M).

VULTOSO CONTRABANDO APREENDIDO NA ARGENTINA

BUENOS AIRES, 10 — Foram apreendidos contrabandos no valor de dois milhões de pesos. Os funcionários aduaneiros deliveram uma pessoa que conduzia por baixo da roupa dezoito lingotes de ouro fino com o pêso total de dezoito quilos. Um outro passageiro, o sr Bernard Kliger, que chegou por via aérea com procedência de São Paulo, trazia ocultos entre objetos pessoais 658 relógios de ouro, 435 medalhas douradas para relógio, além de inúmeros lápis e lapiseiras. (F.P.).

ACÔRDO COMERCIAL AMERICANO-BRASILEIRO PARA AQUISIÇÃO DE TRIGO

WASHINGTON, 10 — Anuncia um porta-voz da embaixada brasileira nesta capital que está para ser assinado "a qualquer momento" um acôrdo comercial entre o Brasil e os Estados Unidos, pelo ual o Brasil adquirirá excedentes americanos de trigo e de farinha de trigo.

O ato da assinatura do acôrdo será realizado no Rio de Janeiro, talvez "hoje, amanhã ou na semana que vem". O iminente acôrdo é feito sob a Lei 480, que permite a venda dos excedentes pelos preços correntes.

Disse ainda o porta-voz brasileiro que a transação envolve quinhentas mil toneladas métricas de trigo e setenta mil de farinha, pagando o Brasil em cruzeiros setenta por cento do total da compra, à razão de setenta dólares por tonelada. Acrescentou, entretanto, não poder garantir que essas quantidades sejam definitivas, de vez que ainda não recebeu comunicação oficial da decisão final do govêrno brasileiro.

COMÉRCIO TEUTO-BRASILEIRO

BONN, 10. As exportações da Alemanha Ocidental para o Brasil cairam para 224 milhões de marcos, nos primeiros oito meses de 1955, em comparação com 389 milhões, no mesmo período de 1954, segundo informa o Ministério da Economia. As importações cairam de 401 milhões de marcos para 313 milhões, no mesmo período.

O Ministério desmentiu que o estabelecimento do sistema de pagamentos multilaterais fôsse responsável pelo declínio da exportação para o Brasil. Acrescentou que é inevitável a redução do intercâmbio, a fim de que seja reduzido o deficit brasileiro. A queda das importações alemãs feitas do Brasil foi atribuida em grande parte a preços mais baixos do café e do cacau de outras fontes. (R.).

DESCULPA-SE O TRABALHISTA

LONDRES, 10. O sr. Marcus Lipton, membro trabalhista do Parlamento Britânico, desculpou-se, hoje, por ter, em recentes declarações, acusado o sr. Harold Philby, ex-funcionário do Ministério do Exterior, de ter advertido Donald MacLean de que êle se achava sob suspeita e seria interrogado pelos Serviços de Segurança.

O sr. Lipton pediu à Câmara dos Comuns licença para retirar suas acusações, as quais, disse, lamentava profundamente.

Donald MacLean e Guy Bargess, dois ex-funcionários do Ministério do Exterior britânico, desapareceram em 1951. Sabe-se agora que êles eram espiões russos.

Têrça-feira última, o sr. Philby, em funcionário da Embaixada Britânica em Washington, desafiou o sr. Lipton a repetir fora da Câmara dos Comuns, onde êle não estivesse protegido pelos privilégios parlamentares, as acusações de que êle, Philby, tinha advertido e ajudado MacLean a fugir do país.

Segunda-feira, em debates na Câmara sôbre o caso MacLean-Burges, o sr. Harold Mac Millan, ministro do Exterior, disse que não havia motivos para se concluir que o sr. Philby tinha, em qualquer época, traído os interêsses da Grã-Bretanha ou avisado os diplomatas desaparecidos de que êles estavam sendo observados — (R.).

"O QUE VOCÊ DEVE SABER SÔBRE O SEU CORAÇÃO"

- *O que é a angina pectoris*
- *O sôpro no coração*
- *Indigestão aguda...*
- *Percentagens e conselhos*

*** Ouve-se falar muito em angina pectoris. Do que se trata realmente?**

— Dôres no peito provocadas por um suprimento inadequado de sangue para o músculo cardíaco, por fôrça de uma artéria estreita e esclerótica. Sobrevém quando uma pessoa exerce esfôrço, obrigando o coração a trabalhar com suas próprias artérias, para suprir-se de oxigênio. A dôr geralmente passa quando a pessoa fica em repouso.

*** Qual a diferença entre angina e ataque cardíaco?**

— Possuem uma coisa em comum: — o estreitamento das coronárias, geralmente como resultado da arterioesclerose, a modalidade mais séria com que se apresenta a artérioesclerose. Na angina, entretanto, o suprimento de sangue pela artéria afetada não cessa completamente, fazendo apenas com que o coração não possa suportar muito esfôrço. No ataque cardíaco o sangue fica completamente impossibilitado de circular pela artéria afetada. A angina produz desconforto geral e é uma advertência, enquanto o ataque cardíaco atinge o músculo do coração. Ambos são acompanhados de dôr, se bem que esta, no ataque cardíaco, seja muito mais severa e dure horas a fio.

*** O que é o sôpro?**

— O sôpro é um som fora do comum, geralmente produzido por uma válvula que funciona anormalmente. Falo "geralmente" e não "sempre", porque existem muitos sopros no coração que nada significam. O sôpro depende da sua localização, intensidade, modo por que é transmitido e outros fatôres. Assim, o simples fato do médico pressentir o sôpro nada significa, pois êste sôpro deverá ser qualificado, classificado e avaliado.

*** Depois de um exame completo, poderá um médico declarar se o paciente vai sofrer um ataque cardíaco?**

— Poucos ataques cardíacos são previsíveis e nem todo sdiagnosticáveis. Consideremos êste têrmo — diagnosticável — no campo das molestias cardíacas. A ênfase é importante, pois ocorrem coágulos em algumas artérias do coração que jamais produzem sintomas que permitam interpretação do médico. Aliás, sòmente em 1920 a expressão "trombose das coronárias" caiu em uso geral. E, no entanto, muitas pessoas morriam dêsse mal anteriormente.

*** E como classificavam essas mortes?**

— Com os mais variados têrmos. "Indigestão aguda" era o mais comum entre êles.

*** Isto significa que muita gente que pensa ter sofrido uma séria perturbação estomacal, na realidade, pode haver sofrido um ataque cardíaco benigno?**

— Não colocaria o problema dessa maneira. Diria que os sintomas das afecções cardíacas podem ser tão vagos e mal definidos que, um médico não se sentiria seguro para concluir pela ocorrência de um ataque cardíaco.

*** Há alguma base para a crença popular que um terceiro ataque cardíaco seja fatal?**

— Isto é folclóre. Algumas pessoas sobrevivem à meia dúzia de ataques cardíacos.

*** O indivíduo que sofre um ataque cardíaco poderá regressar à vida normal?**

— A experiência mostra que num grupo de vítimas de ataques cardíacos, certo número perece, outro apenas recuperou-se e outro recuperou-se sem quaisquer desvantagens aparentes.

*** Então, aparentemente, um homem não deve ser riscado do mapa apenas por haver sido vítima de um ataque cardíaco?**

— Absolutamente. Trabalhos dignos de registro têm sido feitos por muitos homens que sobreviveram a afecções cardíacas.

*** Qual a percentagem de recuperação após um ataque cardíaco?**

— Considerando tôdas as modalidades de afecções cardíacas, pode-se dizer que a média de sobrevivência ao primeiro ataque atinge 80%.

*** Quais as principais modalidades de afecções cardíacas?**

— Três modalidades se distinguem pela freqüência com que ocorrem: os males artérioescleróticos, a hipertensão e o reumatismo cardíaco.

*** Qual a mais perigosa?**

— A que causa maior número de mortes e provoca a invalidez em larga escala é a afecção artérioesclerótica, que portanto, pode ser considerada como a mais perigosa.

Leia amanhã a parte final do depoimento do dr. Watt, com novas e interessantes revelações sôbre a progressão das afecções cardíacas nos Estados Unidos e no mundo.

(Transcrito do "U. S. News & World Report", semanário independente, publicado em Washington, USA — Copyright da U. S. News Publishing Corp.).

O DR. WATT E A AMEAÇA DO CORAÇÃO

James Watt, de 44 anos de idade, é o diretor do National Heart Institute organização mantida pelo Serviço de Saúde Pública dos Estados Unidos, pôsto que ocupa desde 1952. Graduado por John Hopkins, o dr. Watt entrou para o serviço do Govêrno em 1938, devotando sua inteira carreia à pesquisa de problemas ligados à saúde pública. Além do seu trabalho nos problemas do coração, o dr. Watt vem se interessando pelos males do intestino, distinguindo-se em pesquisas efetuadas nos Estados Unidos e no exterior. É membro fundador da Associação Americana de Medicina Preventiva.

NAS COMISSÕES DA CÂMARA

EM DEBATES A ORDEM DOS JORNALISTAS

Examinadas as emendas ao projeto de aumento de vencimentos dos militares — Cresce a Petrobrás e Nova Olinda marca passo

O sr. Abguar Bastos antes de dar parecer ao projeto de lei que cria a Ordem dos Jornalistas do Brasil, resolveu pedir ao presidente da Câmara audiência de diversos órgãos interessados na criação da referida ordem. A Comissão de Justiça aceitou o requerimento do representante paulista, concordando em que, em face da repercussão que terá o pronunciamento daquele órgão técnico, por tratar-se de matéria que atinge ponderáveis interêsses de uma classe que tem por missão orientar a opinião pública, seria conveniente sustar por 60 dias o seu exame até que fique completamente esclarecidos, pelo debate, os verdadeiros objetivos e o real alcance da proposição. Deverão participar do debate a Federação Nacional dos Jornalistas Profissionais, a Associação Brasileira de Imprensa, o Sindicato dos Proprietários de Jornais, a Associação Profissional dos Jornalistas Liberais do Rio de Janeiro.

Para êsse fim serão remetidas cópias do projeto a essas entidades, em todo o território da Federação, com o prazo de 40 dias para que remetam suas respostas.

Na mesma comissão foi aprovado parecer do sr. Lourival de Almeida, favorável ao projeto de lei que estabelece prisão especial para trabalhadores no exercício de representação profissional ou em cargo de administração de Sindicato.

Do sr. Rondon Pacheco mereceu aceitação o parecer favorável ao projeto de lei que acrescenta dispositivo à Lei Orgânica do Distrito Federal, facultando o arrendamento de glebas rurais por parte do Poder Municipal.

Por fim foi aprovado parecer do sr. Lourival de Almeida favorável ao projeto de lei que dispõe sôbre consignação em fôlha de pagamento e gratificação adicional por tempo de serviço.

AUMENTO DE VENCIMENTOS DE MILITARES

A Comissão de Segurança Nacional debateu durante tôda a tarde o parecer do sr. Wilson Fadul, ao projeto e às emendas da proposição que aumenta os vencimentos dos servidores militares da União.

Foram examinadas 17 emendas, entre as quais mereceu aprovação, além de outras, a que manda sustar durante doze meses a portaria da promulgação da lei, a percepção de tôdas as vantagens a que têm direito os militares. A comissão voltará a reunir-se hoje, em sessão extraordinária a fim de continuar o exame do parecer.

Aliás também em sessão extraordinária deverão reunir-se as comissões de Educação e de Economia. Esta para ultimar a votação do projeto que cria o Ministério da Economia e aquela para continuar o exame das emendas ao projeto de reforma de ensino.

NOVA OLINDA EM COMPASSO DE ESPERA

Estêve ontem reunida a Comissão de Inquérito do Petróleo, a fim de ouvir o coronel Artur Levi, atual presidente da Petrobrás.

Na primeira parte do seu depoimento, o coronel Levi defendeu-se das acusações assacadas contra a sua administração à frente da companhia federal de exploração do petróleo, principalmente no que diz respeito à obediência à lei nacionalista que rege a exploração.

Respondendo a perguntas formuladas pelo sr. Croacy de Oliveira disse o depoente que durante o período em que os assuntos petrolíferos estiveram entregues ao Conselho Nacional do Petróleo, isto é, até julho de 1954, foram perfurados 180 poços, num total de 122.166 metros de perfuração. A Petrobrás por sua vez, num ano, já perfurou 69 poços, num total de 55.911 metros.

Diàriamente, acrescentou, sobe o rendimento do trabalho da companhia que prepara técnicos, importa implementos e aumenta os seus recursos de tal modo que espera perfurar 15 ou mais poços por mês. Isso é muito alvissareiro se se tiver em vista que até agora nosso rendimento por poço perfurado é realmente extraordinário, pois em cada 5 poços sòmente um é improdutivo, enquanto que o rendimento mundial é da ordem de 3 para 1.

Quanto a Nova Olinda declarou que, não sendo aquêle poço surgente, faz-se mister a instalação de uma bomba para levantar à superfície o líquido. Essa bomba já está a caminho da Amazônia, devendo ser instalada ainda êste mês.

CARAGUATATUBA

Perante a Comissão de Inquérito do Rio Paraíba depôs ontem o sr. Waldemar José de Carvalho, diretor da Divisão de Aguas do Ministério da Agricultura. Ao concluir o seu depoimento disse que o despacho do ministro da Agricultura, aprovando o plano de regeneração do rio, não implica em autorizar o desvio das águas para Caraguatatuba, e por isso não colide com o despacho do presidente da República.

TARIFAS ADUANEIRAS

Na Comissão de Diplomacia o sr. Hugo Napoleão leu voto em separado ao projeto que autoriza o Poder Executivo a assinar e aplicar o acôrdo de Tarifas Aduaneiras e de Comércio e a aprovar a adesão do Brasil à Organização de Cooperação Comercial, com sede em Genebra. Ficou resolvido que se mandasse publicar o referido voto e se debatesse a matéria na próxima reunião.

Foi aprovado também parecer favorável do sr. Georges Galvão, à mensagem presidencial de ratificação do Tratado de Amizade, Comércio e Navegação entre o Brasil e o Líbano.

FÔRÇA FEDERAL PARA GARANTIR ELEIÇÕES NUM MUNICIPIO MARANHENSE

Em sua sessão de ontem, o Tribunal Superior Eleitoral, tendo em vista a comunicação que lhe foi feita pelo ministro da Guerra, transmitindo o pedido de fôrça federal formulado pelo Tribunal do Maranhão para garantir as eleições que se realizarão no próximo domingo, 13 do corrente, no município de Mirador, naquele Estado, resolveu autorizar o envio da fôrça solicitada.

A propósito, o ministro Luiz Gallotti enviou ao general Teixeira Lott, ministro da Guerra, o seguinte ofício:

"Senhor Ministro,

Tenho a honra de comunicar a Vossa Excelência que êste Tribunal Superior Eleitoral, em sessão desta data, tomando conhecimento da comunicação do sr. comandante do 24.º Batalhão de Caçadores, em São Luiz Maranhão, — resolveu autorizar a concessão de fôrça federal para a garantia das eleições que se realizarão no dia 13 do corrente, no município de Mirador, naquele Estado.

Aproveito a oportunidade para apresentar a Vossa Excelência protestos de consideração e alto aprêço."

MESA REDONDA SÔBRE CIÊNCIAS SOCIAIS

Realização nesta Capital sob o patrocínio da UNESCO

Sob o patrocínio da UNESCO e da União Pan-Americana, deverá realizar-se no Rio entre 8 e 16 de dezembro, uma mesa-redonda sôbre o ensino das Ciências Sociais na América do Sul. A reunião, tem como objetivo o estudo dos programas de sociologia adotados nas Universidades sul-americanas, devendo ser adotadas recomendações concernentes à instalação de cursos de sociologia nas escolas superiores. Participarão da mesa-redonda especialistas de dez nações do continente.

EISENHOWER SERIA candidato à reeleição

O senador Wiley declara que "Ike" será indicado na Convenção Republicana

MILWEUKEE, 10. O senador Alexander Wiley, influente membro da Comissão de Relações Exteriores do Senado, declarou aqui categòricamente que o presidente Eisenhower "será indicado como candidato à reeleição, na convenção republicana do próximo ano, que o aceitará."

O senador se afastou do texto de discurso escrito, pronunciado perante reunião do Clube Republicano daqui, para fazer êsse prognóstico. (R.).

DECLARAÇÕES DE WAYNE MORSE

WASHINGTON, 10. O senador Wayne Morse, democrata do Oregon, disse hoje que acredita que os republicanos farão um apêlo ao presidente Eisenhower para que se candidate a um novo período presidencial.

Morse declarou que espera que o presidente não busque a reeleição no próximo ano. Sua declaração foi feita pouco depois que o presidente da Comissão Nacional do Partido Democrata, Paul Butler, disse que estava desconfiado das atitudes de alguns republicanos.

Falando ontem aos jornalistas, Butler disse que o Congresso debaterá uma emenda constitucional que requer uma eleição especial para a presidência quando o presidente deixasse o poder durante a primeira metade dos seus 4 anos de mandato.

Reiterou nessa ocasião que Eisenhower não deseja concorrer à reeleição. Disse, a seguir, acreditar que alguns republicanos desejam que o presidente encabece uma chapa em 1956, ficando entendido que êle poderia renunciar ao pôsto em favor do vice-presidente, se eleito.

Butler afirmou que sabe que Eisenhower não deseja participar de tal plano.

Comentando essa afirmação, um alto membro do Partido Republicano disse que o presidente Eisenhower nunca se sujeitaria a um subterfugio dessa natureza. (U.P.).

ADLAI STEVENSON CANDIDATO?

WASHINGTON, 10 — "Minha decisão está tomada e a anunciarei na próxima têrça-feira à noite, em Chicago", declarou ao desembarcar do avião, nesta capital, Adlai Stevenson, candidato presidencial do Partido Democrata em 1952 e a quem se atribui o intuito de apresentar a sua candidatura para a eleição presidencial de 1956.

Dêsse modo, Stevenson pràticamente confirmou que a sua candidatura será anunciada, desta vez oficialmente, durante um jantar de militantes democratas, a 15 do corrente.

Interrogado sôbre seus projetos nesta capital, o sr. Stevenson disse que se limitaria a almoçar com seu "velho amigo" Dean Acheson, ex-secretário de Estado democrata.

Stevenson irá amanhã a Charlottesville, na Virginia, onde pronunciará um discurso por motivo do centenário de nascimento do presidente Woodrow Wilson. (F.P.).

O REGRESSO DE EISENHOWER

WASHINGTON, 10. O presidente Eisenhower está pronto para regressar à capital.

O chefe de Estado é esperado de Denver amanhã às 20 horas aproximadamente. Será acolhido ao descer do avião pelo vice-presidente Richard Nixon e o comandante John Eisenhower, filho do presidente e seu ajudante de ordens.

Fará o percurso através da capital em companhia de sua espôsa, tomando-se tôdas as precauções para que não fique exposto às possíveis intempéries. O cotejo passará sob as faixas de boas-vindas e espécies de arcos de Triunfo constituídos por escadas de bombeiros cruzadas. Bandas de música militares e civis ficarão dispostas ao longo do percurso. 1.600 soldados assegurarão o serviço da ordem e apresentarão as armas. O feriado oficial de 11 de novembro permitirá a dezenas de milhares de pessoas ovacionar o regresso do presidente à capital federal.

Mais do que nunca o estado físico do sr. Eisenhower tornou-se um fator essencial da política interna e externa americana.

No plano exterior, a evolução da conferência de Genebra, após serem rejeitadas as propostas ocidentais sôbre a reunificação da Alemanha, pelos russos, é interpretada por numerosos editorialistas americanos como "o fim do espírito de Genebra". Em certos órgãos, fala-se até na necessidade de uma revisão da política européia dos Estados Unidos.

No plano interno, Eisenhower à medida que sua saúde se restabelece, deve esperar que aumentem as pressões feitas para conseguir que êle solicite, no próximo ano, a renovação de seu mandato, para conduzir o Partido Republicano à vitória, como em 1952. (F.P.).

NO MUNDO POLÍTICO

(Conclusão da última página)

palácio dos Campos Elíseos, onde lhe apresentou cumprimentos pela sua atuação na Câmara Municipal, combatendo, embora sem resultado, a majoração dos subsídios dos edis paulistanos.

PUNIÇÃO PARA OS FALTOSOS

FORTALEZA, 10. (M.). Em obediência às severas determinações do Tribunal Regional Eleitoral, os cartórios eleitorais de Fortaleza punirão, rigorosamente, os membros de mesas receptoras que não compareceram às secções eleitorais, bem como, aos que não cumpriram o direito de voto. "O Correio do Ceará", vespertino dos "Diários Associados", publicou uma lista dos eleitores faltosos.

No Tribunal Superior Eleitoral

Abrindo os trabalhos da sessão de ontem do Tribunal Superior Eleitoral, seu presidente, ministro Luiz Gallotti, propôs, e foi unânimemente aprovado um voto de regozijo pela concessão, pela Santa Sé, ao sr. Haroldo Valadão, juiz daquela alta Côrte, do diploma de membro da Pontifícia Academia de São Tomás de Aquino, Seção de Ciências Juridicas e Econômicas, distinção essa da mais alta expressão.

Associaram-se a essa manifestação os srs. Plínio Travassos, procurador geral da República e Dario Cardoso, em nome dos partidos políticos credenciados junto ao T. S. E.

Usou da palavra, a seguir, o professor Haroldo Valadão, que agradeceu a homenagem que lhe acabava de ser prestada.

Passou, depois, o Tribunal a apreciar os processos que se achavam em pauta. O primeiro dêles referia-se a um pedido de afastamento, até 31 de dezembro, de suas funções no Tribunal de Justiça de Minas Gerais, do desembargador Raimundo Gonçalves da Silva, a fim de dedicar-se exclusivamente aos trabalhos do Tribunal Eleitoral daquele Estado de que é presidente. Êsse pedido foi aprovado.

Por unânimidade, rejeitou o T. S. E. os embargos de declaração oferecidos pelo diretório do P. S. D. do Rio Grande do Sul contra a sua própria decisão que determinou ao Tribunal Regional daquêle Estado a apreciação do pedido de intervenção no diretório gaúcho, formulado pelo diretório nacional.

Apreciou, depois, o Tribunal, o pedido de segurança formulado pelo juiz de direito Nodzú Pena Jansen, contra o ato do Tribunal Regional do Maranhão que considerou juiz eleitoral de Vitória do Baixo Mearim o juiz da comarca de Carutapera, sr. Emilio Abrahan Faray.

Decidiu o T. S. E. não tomar conhecimento do pedido e, pelo voto de desempate de seu presidente, ministro Luiz Galotti, que o Tribunal Regional maranhense considere a conveniência de adiar tôdas as eleições da 41a Zona, à qual se acham subordinados aquêles municípios.

NA CÂMARA DOS...

(Conclusão da última página)

tudo preliminar. A subcomissão do Poder Legislativo da qual fazia parte o nobre deputado Flôres da Cunha, deu parecer aprovando no que diz respeito à palavra "absoluta". Veio êste parecer da subcomissão para a Grande Comissão. Esta é que tinha voz no capítulo porque as subcomissões eram órgãos informativos internos da Grande Comissão; não davam pareceres, eram órgãos de estudo. Pois bem a Grande Comissão não aceitou êsse parecer que veio da subcomissão do Poder Executivo, primeiro porque tinha outro ponto de vista e segundo porque não havia modo de resolver o problema, porque introduzir no texto as palavras "maioria absoluta" sem dar as conseqüências, sem acrescentar na Constituição o processo mediante o qual poderia ser praticado o sistema da eleição por maioria absoluta, tudo isso pareceu impossível à Grande Comissão que por isso opinou contràriamente. A Grande Comissão, a essa altura, pela grande pressa com que ela orava os seus trabalhos, não converteu os seus pontos de vista em um parecer completo, explicado sôbre a matéria, mas deu o seu parecer com o substitutivo final que veio para ser votado. Êsse substitutivo final não consagrava o princípio da maioria absoluta e nele estava o parecer da Comissão. Quer dizer, tudo quanto estava em conflito com o texto por ela apresentado, tinha parecer contrário; tudo quanto se consubstanciava no texto vindo da Grande Comissão, tinha tido parecer favorável.

Não houve suberação da emenda ou do parecer. Não houve um processo de escamoteação, não houve qualquer coisa que pudesse ser desonesto ou inconfessável por parte da Grande Comissão. Ela, pura e simplesmente, deu parecer contrário. Esta explicação é rigorosa e pode ser encontrada numa leitura atenta e minuciosa dos debates da Assembléia Constituinte."

FRAUDE NO MERCADO CAFEEIRO

— E' muito grave a situação do nosso principal produto de exportação — declarou, falando no grande expediente, o sr. Herbert Levy, a requerimento do líder da minoria.

Salientou que se registram baixas violentas no mercado, sem qualquer justificativa, pois é boa a posição estatística do produto. Em seguida passou a enumerar as duas causas dessa irregularidade, em dois fatos graves:

a) a fraude na remessa dos cafés para o exterior, registrados em bases muito inferiores ao seu valor real, alimentando de divisas o mercado livre de câmbio, fora da taxa oficial;

b) o fato de não estar o Banco do Brasil dando aos cafés da safra em curso o financiamento amplo, aos produtores e aos portadores de conhecimentos.

O DESVIO NOS PORTOS

Lembrou o sr. Herbert Levy que, normalmente, o pôrto de Santos é o maior escoadouro internacional do produto, pelo simples fato de que os cafés de melhor qualidade por ali são exportados.

— Até o dia 9 dêste mês, tinham sido embarcadas, com destino a Santos, 124.000 sacas de café e 170.000 pelo pôrto do Rio de Janeiro. É inadmissível que a administração deixe sem contrôle essa questão da qualidade do café, que desmoraliza o nosso mercado. Por outro lado, é preciso que o Banco do Brasil estenda o financiamento dos cafés da safra atual, sem contê-lo exclusivamente nos limites cadastrais.

Os srs. João Menezes e Colômbo de Souza lembram que essa fraude, na exportação, pelo envio de produtos como de qualidade inferior, não atinge apenas o café, mas tôdas as mercadorias que dependam de classificação.

COMO SE FAZ A NEGOCIATA

Explicou o sr. Herbert Levy como se processa a negociata: exportadores desonestos enviam o café fino, como de inferior qualidade, de conluio com alguns compradores, nos Estados Unidos. Lá, recebem, em dólar, a diferença. Evidentemente os importadores dividem êsse prêmio extra e ficam, então, recebendo solicitações semelhantes dos exportadores, o que terminará por envilecer os preços, gerando crescente desconfiança dos próprios importadores. O produto do negócio, os dólares excedentes, são, aqui, negociados no câmbio livre. Isso explica como os cafés do sul de Minas, estritamente moles, de ótima qualidade, procuram os portos de Angra dos Reis e do Rio de Janeiro, destino normal, até então, dos chamados cafés "riados".

OS DOIS REMÉDIOS

Salientou o orador que tudo decorre da atual política de câmbio, que a seu ver, precisa ser reformada. Reportando-se a reforma Whitaker lembra que ela preconiza maior amparo à lavoura, desde que, atualmente, esta é sacrificada pelo protecionismo à indústria.

Enquanto, porem, não se processa a reforma cambial, duas medidas parecem-lhe se impôr: o financiamento, pelo Banco do Brasil, da safra atual, não em têrmos de monopólio, de aquisição direta pelo Govêrno e o impedimento à negociata na exportação do produto.

Finalmente, o orador apresentou a seguinte sugestão, para evitar a fraude: o excedente, em dólar, do preço entre os cafés de tipo inferior e os cafés finos, seria entregue ao exportador, pela taxa do câmbio livre. Por exemplo: os cafés até o tipo 4, são vendidos a 53 dólares a saca. Aquêles tipo Rio, 7, a 40 dólares. Em ambos os casos, os 40 dólares seriam entregues ao câmbio oficial e os 13 dólares restantes seriam pagos aos exportadores pelo câmbio livre.

DOIS PROJETOS

Apresentou o sr. Plínio Ribeiro um projeto de lei, criando uma colônia agrícola em Montes Claros, no Estado de Minas Gerais, enquanto o sr. Broca Filho encaminhou outra proposição, alterando a legislação penal brasileira, para que se entrosem os institutos da liberdade provisória e da suspensão condicional da pena ou "sursis". Justificando essa proposição, aproveitou o ensejo o sr. Broca Filho para encaminhar outro projeto, em que preceitua regras racionais para a legislação sôbre assuntos técnicos e específicos. Lembra que, enquanto o Executivo dispõe de assessoria técnica e o Judiciário é composto pelo critério do mérito recrutando os seus membros, por meio de concurso, o Legislativo, recrutado através do voto popular, "permanece entregue à sua própria sorte". Impõe-se, assim, um sistema de consultas prévias aos especialistas, que serviriam de crivo ao processo legisferante, evitando o caos.

OS DESCAMINHOS . . .

(Conclusão da última página)

se conciliara com o povo, governaria de qualquer modo.

A desmoralização de Vargas, portanto, serviu apenas para aproveitar à UDN. E veio o golpe de 24 de agôsto A UDN ascendeu ao poder.

A FARSA DA "UNIÃO NACIONAL"

Talvez, acrescentou êle, não se possa explicar ainda perfeitamente porque a UDN não levou logo o 24 de agôsto às suas últimas conseqüências, considerado o quadro de aspirações dos políticos que compõem aquêle partido. A verdade, porém, é que ràpidamente deram-se conta os udenistas da nova precariedade de sua posição no panorama político. A exigência constitucional de eleições para substituir normalmente o governante em exercício, conduziu-a à tese da "maioria absoluta". Na realidade propugnava apenas por uma "ditadura legal".

Essas afirmações, à medida em que o sr. Cid Carvalho se aproximava, na sua análise, dos acontecimentos históricos mais atuais, foram despertando os deputados da UDN, do PSD e de outros partidos, e começaram a postar-se êles em tôrno do microfone dos apartes. O sr. Tenório Cavalcanti então pediu licença e afirmou que a UDN, do qual é hoje um expoente, nada tem que ver com o 10 de novembro. Mas disse-o com ar de desacato. O sr. José Joffily, quase sem dar tempo ao orador para revidar, aparteou também, frisando:

— Hoje, em virtude de um processo de frustração progressiva, se vêem (os da UDN) na contingência de bradar por outro "10 de novembro", agora às avessas, desde que essa ditadura e êsses atentados contra a legalidade constitucional estejam a serviço de seus interêsses mais pessoais e mais facciosos, usando o instinto de sobrevivência política.

As palmas que recebeu o sr. Joffily e, logo, o sr. Cid Carvalho, exasperaram o sr. Tenório, que passou a bradar coisas indistintas no meio do plenário e sob o som atordoante das campainhas da presidência.

Mas resumiu-se nisso o barulho do deputado udenista, tipicamente udenista.

A REALIDADE

Reassegurada pelo sr. Flores da Cunha a ordem dos trabalhos, o sr. Cid Carvalho prosseguiu, sintetizando, num período, todo o seu raciocínio, conforme a seqüência dos fatos que expunha. Disse êle:

— Cada passo dado pela União Democrática Nacional, dentro do processo democrático brasileiro, era mais um desencanto a ser somado na sua consciência, era mais um véu a ser despido para a sua realidade. Vimos, então, a tese da "união nacional", trazendo no seu bojo aquilo que havia de mais falso, com aparência de democrático, para traduzir a realidade de uma minoria em desespêro, que ainda supunha poder, dentro do processo democrático, conduzir e dominar, pela fôrça do blefe e da coação, uma maioria que tinha consciência do seu destino e dos seus objetivos dentro da política brasileira.

A DERRADEIRA TENTATIVA

Mas explicou ainda o orador que uma derradeira tentativa teve de fazer a UDN, a ver se lograva por meios democráticos o que a empurrava para recursos antidemocráticos. Afirmou:

— Quando fracassou a tese da "união nacional", encontrou-se êsse partido sem saída para seu processo. E no momento em que se afirmava e se consolidava a preparação psicológica do golpe foi que, ainda, numa última tentativa a UDN teve de subordinar-se a apoiar pequena fração do Partido Social Democrático, representado na pessoa do sr. Etelvino Lins. Mas, sr. presidente, está claro que aquela candidatura, tão inconsistente, tão vazia de forma ou conteúdo, não poderia resistir ao menor impacto dos acontecimentos nacionais. Neste momento, surge no cenário a candidatura do general Juarez Távora, candidatura que, quero aqui frisar, pretendia nascer e aparecer desvinculada do pensamento e da ideologia, se assim se pode dizer, da União Democrática Nacional.

(O deputado não pôde terminar seu discurso. Apenas logrou, já com seu tempo esgotado e sob insistentes apartes, significar que aquilo que chamou "ideologia da UDN" guarda relações muito chegadas aos movimentos de extrema direita, recentemente aparecidos e pontilhando a história dos países sul-americanos, sobretudo em datas mais próximas. Continuará hoje, completando o quadro que traçou e concluindo sua crítica).

Votado pelo . . .

(Conclusão da última página)

bebidas varia de 25 a 50 por cento.

EMENDAS

Uma das emendas do Senado, que não obteve aprovação, de autoria do sr. Sá Tinoco, procurava limitar os vencimentos dos fiscais do Impôsto de Consumo ao máximo de 100 por cento sôbre a sua classificação burocrática, quer dizer, o fiscal do Impôsto de Consumo mais alto não perceberia senão cêrca de 12 mil cruzeiros mensais.

A emenda do representante fluminense, bem justificada, foi entretanto duramente combatida, inclusive pelo próprio líder do PSD, sr. Apolônio Sales, tendo sido unânimemente rejeitada, uma vez que o seu autor não estava presente para defendê-la.

Uma das emendas aprovadas abre o crédito de 100 milhões para o reaparelhamento das repartições fiscais. Achou o sr. Parsifal Barroso que essa medida dará ótimos resultados ao fisco.

Outra emenda aprovada manda nomear imediatamente todos os candidatos a fiscal do Impôsto de Consumo aprovados em concurso e ainda não aproveitados.

OUTROS ASSUNTOS

O sr. Vivaldo Lima, na hora do expediente, falou sôbre o Congresso de Alergia que está reunido em Petrópolis, em nome da Comissão de Saúde.

O sr. Atílio Vivacqua ressaltou a significação da visita ao Brasil da Missão de Comércio e Viagens da Casa Internacional de Nova Orleans, da qual faz parte o governador do Estado de Tenessee. Depois de saudar os componentes dessa Missão, recordou as deliberações da Conferência de Investimentos realizada naquela cidade americana e fêz votos pelo êxito dos visitantes.

No expediente foi lido ofício da Presidência de República devolvendo os autógrafos sem sanção nem veto do projeto que altera o quadro da Secretaria do Tribunal Regional Eleitoral.

Em sessão secreta, por 32 votos contra 5, foi aprovada a indicação do nome do sr. Otávio Gouveia de Bulhões para membro do Conselho Nacional de Economia.

AS ELEIÇÕES EM S. PAULO

O sr. César Vergueiro deu o seu depoimento sôbre a absoluta regularidade do pleito de 3 de outubro em São Paulo. Compareceram às urnas 1.926.285 eleitores, tendo funcionado 8.678 secções. Foram anuladas apenas duas secções, o que denota a correção do pleito. A primeira urna anulada acontinha 73 cédulas e a segunda 243. Assim a anulação foi apenas de 316 votos. A apuração total foi realizada em oito dias e corresponde a uma quinta parte do eleitorado que compareceu às urnas em todo o Brasil. Verifica-se assim, segundo o sr. César Vergueiro, que as eleições em São Paulo foram absolutamente corretas, sem vícios e fraudes ou irregularidades. E concluiu dizendo estar certo de que após a diplomação, os seus candidatos Juscelino Kubitschek e João Goulart serão solenemente empossados.

Programa de recuperação do Vale do Paraíba

Trabalhos em execução na zona do rio Una, no Estado de São Paulo

SÃO PAULO, 10 (S.I.A.) — Está sendo pôsto em execução no Vale do Paraíba, nesta Estado, na zona de um dos seus afluentes, o rio Una, um programa de trabalhos técnicos compreendendo assistência aos lavradores, para aumento de produtividade, irrigação e drenagem, conservação do solo e da água, mecanização agrícola e economia doméstica aplicada à agricultura.

Para o êxito do empreendimento, o Escritório Técnico de Agricultura dispôs-se a concorrer com a contribuição anual de 18 mil dólares, a serem utilizados com o serviço de especialistas e a importação de material, além de um milhão de cruzeiros, de acôrdo com o "Projeto n.º 4", constante de contrato assinado entre aquela instituição mista brasileiro-americana e o Departamento de Águas e Energia Elétrica.

Colaborando no estudo dos problemas de recuperação do Vale, alunos do Centro Pan-Americano de Pesquisas de Recursos Naturais, supervisionados por técnicos do referido "Projeto", já deram início a trabalhos de drenagem de áreas selecionados do rio Una. Estão realizando, também, na medida das possibilidades, planejamento de conservação da terra, prospecções de solo, construção de silos para agricultores e observações sôbre o cultivo de café na região.

Ocupam-se ainda em prestar assistência técnica aos lavradores locais, sobretudo no que se refere ao cumprimento de recente lei paulista que obriga a reserva de 10% da área de tôda propriedade agrícola em matas.

NOTÍCIAS DA COFAP

RESOLUÇÕES DA REUNIÃO DE ONTEM

Na reunião de ontem do plenário da COFAP foi lida u'a carta da Cia. Cantareira em que propõe o resgate do empréstimo que fizera ao órgão controlador de preços em parcelas mensais de 200 mil cruzeiros e sob a condição de ser feita pela COFAP uma revisão nos preços das passagens. O assunto foi pôsto ao conhecimento dos conselheiros, tendo o presidente declarado que o mesmo, juntamente com o reajustamento das tarifas do gás, seria relatado pelo representante do Ministério da Viação.

O representante do Comércio reclamou contra a demora da volta ao plenário do processo sôbre reajustamento dos preços dos cinemas, no momento em mãos do representante do Banco do Brasil, que do mesmo pediu vistas. A pedido do representante de Indústria, o plenário concedeu mais 15 dias de prazo para que a subcomissão nomeada para êsse fim se manifeste sôbre a portaria referente ao preço do sabão.

Foi aprovado o balancete da COFAP referente ao mês de julho do corrente ano, sendo em seguida o representante do Comércio encarregado de relatar o processo originário do Conselho Nacional do Petróleo sôbre os novos preços da gasolina, óleo diesel e óleo combustível.

Após a aprovação dos reajustamentos de tarifas de energia elétrica da emprêsa de Pedro Leopoldo, em Minas e da tabela de produtos hortícolas, o plenário, conforme propõe o representante do Comércio atendeu em parte o pedido dos varejistas de leite, concedendo-lhes o aumento de 20 centavos por litro, em vez de cinqüenta, como pleiteavam. Também foi aumentado em 20 centavos o preço do leite engarrafado vendido nos balcões. São os seguintes, conforme deliberou o plenário, os preços do leite, por litro:

Nas leiterias e carros-pipas — Cr$ 6,00. Engarrafado (nos balcões) — Cr$ 7,10. Engarrafado, a domicílio — Cr$ 7,10.

ÚLTIMA HORA

INCÊNDIO NUMA CASA DE MÓVEIS

Ao encerrarmos os trabalhos da presente edição, lavrava violento incêndio numa casa de móveis, situada na Avenida Santa Cruz, 511, em Realengo. O estabelecimento denominado "Casa Aarão", sofreu destruição da parte dos fundos, tendo conseguido os Bombeiros de Campinho dominar o fogo. Ignorava-se ainda o montante dos danos.

No local os Bombeiros, comandados pelo tenente Pericles continuavam a lutar contra as chamas.

DIVERSAS OCORRÊNCIAS POLICIAIS

VITIMAS DE ATROPELAMENTO — *Na Avenida Prado Júnior*, em frente à igreja de Santa Terezinha, o auto chapa 87-90, cujo motorista fugiu, atropelou o menor Francisco Alberico, de 15 anos, filho de Joaquim Bernardino de Paiva, morador no Morro São Clemente, barracão 815, causando-lhe diversas fraturas de natureza grave. A vítima foi internada no Hospital Miguel Couto e as autoridades policiais do 3º Distrito tiveram conhecimento da ocorrência.

— *Na Praça Onze de Junho*, um auto não identificado atropelou Adelino Lourenço Ferreira, português, de 55 anos, casado, funcionário municipal, residente na Rua "C" n. 15, Vila Proletária da Penha, causando-lhe fratura de crânio e escoriações generalizadas. A vítima foi internada no Hospital Souza Aguiar e as autoridades do 13º D.P. registraram a ocorrência.

— *Na Rua São Cristóvão* o caminhão da Limpesa Pública n. 9-39-49, dirigido por Vitor Sena Filho, atropelou Severo Banda, de 18 anos, solteiro, soldado do Exército, servindo e morando no 1º Regimento de Cavalaria de Guardas, causando-lhe fratura de crânio alem de contusões e escoriações. O motorista foi prêso e conduzido ao 16º Distrito Policial e a vítima depois de medicada no hospital Souza Aguiar foi removida para o hospital Central do Exército.

— *Na Rua Bela*, esquina de Ricardo Machado, Iva de Araújo Costa, de 14 anos, filha de Sebastião Sepúlveda da Costa, morador na Rua Ricardo Machado, 6, foi atropelada pelo auto-particular de chapa 13-26-58, cujo motorista fugiu. A vítima teve fratura de costelas e contusões generalizadas, sendo medicada no Hospital Souza Aguiar, onde ficou internada. O comissário de serviço no 16º Distrito Policial, tomou as providências que se faziam necessárias.

COLISÕES — Na esquina da Avenida dos Democráticos com a Rua Darke de Matos, um ônibus da linha "S-4 — Méier-Penha", derrapando, colidiu com um poste de iluminação. Em conseqüência ficou prêso às ferragens do veículo sendo mister a presença dos bombeiros de Ramos para retirá-lo, o operário Dermeval da Silva, de 33 anos, solteiro, residente na Rua Felisberto Freire, n. 138, que viajava no coletivo. A vítima sofreu contusão na perna direita e escoriações pelo corpo, sendo medicado no Hospital Getúlio Vargas depois do que se retirou-se. A polícia do 20º Distrito teve ciência da ocorrência.

COLHIDO PELA RODA DO CAMINHÃO — Alfredo Leopoldo Silva, de 12 anos, residente na Rua Carvalhaes, n. 36, casa 1, em Belfort Roxo, foi colhido, próximo à residência, pela roda que se desprendera de um caminhão que por ali trafegava. Com fratura da perna direita foi o menor internado no Hospital Getúlio Vargas. A polícia do Estado do Rio registrou a ocorrência.

COLHIDO POR TREM — O menino Luis Carlos, de 8 anos, filho de Guilherme de Carvalho, residente na rua Henrique Mesquita, 20, no Pedregulho, ontem, quando pescava rãs próximo à estação de Triagem, ao atravessar o leito da linha férrea foi colhido por um trem. O menor sofreu fratura de crânio, e, em estado de choque, foi transportado para o Hospital Sousa Aguiar, onde ficou internado em estado grave. A polícia do 19º Distrito, registrou o fato.

QUEDAS — Mariano José da Cunha, de 19 anos, solteiro, operário, que reside e trabalha no edifício em construção, na rua Visconde de Figueiredo, 98, caiu do andaime, do 5º andar ao solo. Sofreu fraturas do crânio, perna direita e de várias costelas, sendo transportado para o Hospital Sousa Aguiar, onde ficou internado em estado grave. Do fato teve ciência o comissário de serviço no 17º D.P.

OS DESILUDIDOS DA VIDA — Por motivos íntimos, João Simões de Carvalho, de 28 anos, solteiro, mecânico, que residia na Rua Cândido de Oliveira, 476, no Rio Comprido, ontem à noite, na Avenida Presidente Vargas, 445, 14º andar, pôs têrmo à vida ingerindo substância tóxica. O cadáver foi removido para o necrotério do Instituto Médico Legal, com guia das autoridades policiais do 8º Distrito.

AÇÃO DO JUIZADO DE MENORES

Os comissários de Menores, cumprindo determinações expressas do Juiz Luz Silvério Rocha Lagoa e as sucessivas promoções do 1.º curador, vêm mantendo a mais rigorosa vigilância e fiscalização das casas de diversões, públicas ou não, como sejam os cinemas, teatros, "dancings", "cabarets", estações de rádio e de televisão, clubes recreativos, "boites", circos e outros estabelecimentos do gênero.

Diversos autos de infração têm sido lavrados. Contudo, a atuação dos comissários de Menores está sendo orientada no sentido eminentemente educativo e não repressivo, de modo que as autoridades do Juizado se façam respeitar. O chefe do Serviço de Fiscalização das Casas de Diversões do Juizado de Menores, comissário Afonso Louzada organizou nova escala, intensificando a vigilância, e recomendando a maior correção no desempenho dessa importante missão social.

Também nas praças esportivas entrarão em ação turmas de comissários, sob a orientação dos comissários Eder Tourinho e João Pace.

CONTRA AS PUBLICAÇÕES OBSCENAS

A mais grave campanha será desempenhada pelo Juizado de Menores contra as publicações obscenas. Nesse sentido, o juiz Rocha Lagoa e o curador Eudoro Magalhães baixaram rigorosas instruções aos comissários de Menores, tendo sido escalado para funcionar como elemento de ligação com o Delegado de Costumes, a fim de executar a campanha de apreensão dessas publicações nas livrarias e bancas de jornais o comissário Eder Tourinho, que chefiará a turma designada pelo comissário-chefe.

ASSEMBLÉIA GERAL DA CONFEDERAÇÃO RURAL BRASILEIRA

Com a presença de suas Federadas e representantes da vida rural brasileira, realizou-se ontem, no auditório da Sociedade Nacional de Agricultura, a Assembléia Geral da Confederação Rural Brasileira.

Abertos os trabalhos pelo sr. Iris Meinberg, presidente da C. R. B., foi eleito para presidi-los o sr. Lauro Borba, da Federação das Associações Rurais de Pernambuco, que convidou para tomarem assento à mêsa os srs. Iris Meinberg, Hélio Brum, representante de Minas Gerais, e Alberto Schmidt, de Santa Catarina. Convidado especialmente, ocupou, também, a mêsa o sr. Jorge Lacerda, Governador eleito do Estado de Santa Catarina.

Após a leitura da ata da assembléia anterior, foi dada a palavra ao sr. Iris Meinberg, presidente da Confederação Rural Brasileira, que leu e comentou o relatório de sua gestão focalizando os problemas relacionados com o Serviço Social Rural, com a reforma agrária, com a rêde nacional de armazens e silos e com as demais questões vinculadas aos interêsses da vida rural brasileira.

Mereceram, também, considerações do sr. Iris Meinberg os assuntos relacionados à reforma cambial e às taxas de câmbio tendo assinalado as dificuldades e prejuízos sofridos pelos ruralistas brasileiros, em face da instabilidade administrativa que vem ocorrendo na solução das questões vitais à lavoura e à pecuária.

Debatidos vários itens do relatório e esclarecidos inúmeros problemas abordados, foi o mesmo aprovado pela assembléia tendo, antes de encerrar suas palavras, agradecido o sr. Iris Meinberg a notável cooperação e ajuda da Imprensa e do Rádio à obra da Confederação como órgão máximo da vida rurícola do País.

Foi aprovado, também, a prestação de contas da Diretoria, sendo interrompida a sessão para o almôço de confraternização da classe, marcado para às 14 horas. A 16 horas foram reabertos os trabalhos, sendo então discutidos, na parte referente a interêsses da entidade, diversos problemas focalizados no Relatório apresentado.

CONDENADO PELO TRIBUNAL POPULAR

Atendendo a resolução do Juri Popular, o juiz da 4a. Vara Civel condenou a pena de 6 meses de detenção e Cr$ 2.000,00 de multa, a José Silva Rezende por haver, no dia 3 de julho do corrente ano, no açougue à Rua da Lapa, vendido a Maria da Conceição Santos, 1 quilo de carne majorado em Cr$ 1,00.

FUGIRAM DA CADEIA

BELO HORIZONTE, 10 — Notícias vindas de São João Nepomuceno, adiantam que 4 detentos fugiram da cadeia daquela cidade, após abrir um buraco na parede da cela que ocupavam. São êles: João Batista Custódio, José Eleutério, Itamar Ramalho e Domingos Pretelli.

Em Goiânia

Goiânia, 10 — Cinco perigosos indivíduos evadiram-se sensacionalmente da cadeia do 3.º Distrito, onde se encontravam à disposição do juiz da 4a. Vara Criminal.

Pela madrugada, enquanto o soldado de plantão, completamente alheio à sua responsabilidade, dormia, os presos, com o auxílio de um garfo, conseguiram arrombar o cadeado do xadrez.

Dentre os fugitivos encontrava-se José Elias Salvador ladrão e assassino, condenado a 26 anos de prisão por crime de homicídio em Governador Valadares, Minas Gerais.

ASSALTANTES MASCARADOS

BELO HORIZONTE, 10 — A cefia de Polícia foi informada de que, em Conceição do Ipanema, bandidos mascarados assaltaram uma propriedade rural, assassinando a tiros um fazendeiro e saqueando a referida propriedade. Os homicidas estão sendo procurados pela Polícia.

PROIBIDO O ESTACIONAMENTO PRIVATIVO

S. PAULO, 10 — O governador Jânio Quadros enviou memorando ao diretor do Serviço de Trânsito, determinando que tenham fim, a partir do próximo dia 15, tôdas as faixas de estacionamento privativo, sem qualquer exceção.

Diz o memorando: "Repito, "privativo" para qualquer dos três Podêres do Govêrno ou qualquer autoridade, sob qualquer pretexto". (ASP).

APREENSÃO DE CARROS DE LUXO

SÃO PAULO, 10. A Diretoria do Serviço de Trânsito apreendeu, até ontem, dez carros de luxo, de uma relação de vinte que constava de radiograma enviado há alguns dias pela Polícia do Rio à Secretaria de Segurança Pública de São Paulo. (Asp).

PROCURADO PELA POLÍCIA O EX-TESOUREIRO

SÃO PAULO, 10. A Delegacia de Vigilância e Capturas recebeu um rádio do diretor da Divisão Policial de Santos, solicitando a localização e prisão de Lindolfo de Barros, de 30 anos, solteiro, ex-tesoureiro da Prefeitura Municipal de Guarujá, o qual é acusado de co-autoria no caso de peculato em que se envolveu o prefeito local. (Asp).

NOVA FUGA DE PRESOS EM SANTO ANDRÉ

SANTO ANDRÉ, 10. Nova fuga de presos verificou-se na madrugada de hoje, na Delegacia de Polícia local. Na primeira cela localizada à direita do andar térreo, três presos, dois dêles já condenados pelo júri local, fizeram um buraco na parede de cêrca de 40 centímetros de diâmetro, por onde fugiram.

Os foragidos são: Luiz Serraracio, de 20 anos, operário; Osório Horelo, vulgo "Diabo Louro" ex-foragido da cadeia local, de 20 anos, padeiro; e Benedito Morais, de 20 anos, sem profissão definida, com prisão preventiva decretada. A polícia local, iniciou providências no caso.

Com essa nova fuga já intranquilidade no seio da população, pois é deficiente o policiamento preventivo da cidade. (Asp).

TRÁFICO DE ENTORPECENTES

Milão, 10 — A Polícia internacional acha-se na pista de vasta rêde de contrabando de narcóticos, que leva heroina da França para os Estados Unidos, através da Itália, segundo se anunciou, hoje, em círculos policiais.

Afirma-se nos mencionados círculos que Charles Siragusa, agente do Bureau de Narcóticos dos Estados Unidos em Roma, está colaborando com a "Interpol" (Polícia Internacional) na investigação.

Diz a Polícia que começou a ter conhecimento da rêde de contrabando quando deteve, em Milão, o cidadão francês Raphael Sainas, a 25 de outubro. Segundo a Polícia, Sainas tinha em seu poder quatro quilos de heroina pura, "destinados aos Estados Unidos". (U.P.).

QUEREM OS GUARDAS-CIVIS MANDADO DE SEGURANÇA PARA NÃO USAR NOVO UNIFORME

Recrimina o juiz os têrmos de sua petição

Ingressaram os guardas-civis do Distrito Federal, na 1a. Vara de Fazenda, com uma petição de mandado de segurança contra o Cel. Miguel Travassos, diretor de sua corporação. E' que não querem aceitar o novo uniforme, semelhante aos dos "Cosme e Damião", cujo uso pela Guarda Civil foi há pouco determinado por aquela autoridade. Na impetração, em que também pedem a liminar, dizem que o Cel. Travassos "é o prepotente e o arbitrário que pùblicamente confessa sua aversão às prerrogativas alheias". Recebendo ontem o pedido, o juiz da 1a. Vara da Fazenda, dr. Euclides Félix de Souza, despachou: "Solicitem-se informações. Não concedo a liminar; e ao ensejo, lembro aos peticionários, como guardas-civis que são, que mesmo os funcionários públicos civis, sem nenhuma ou qualquer submissão a princípios de ordem militar corporativas, estão obrigados a certas normas estatutárias de disciplina e respeito às autoridades hierárquicas superiores, não lhes sendo lícito o uso de expressões menos corteses ou desprimorosas relativamente aos atos ou à pessoa da autoridade superior. Os guardas-civis, quando procuram o Judiciário, para proteção de seus alegados direitos, devem dar o exemplo de comedimento da linguagem".

ENSINO

Os filhos de civis no Colégio Militar

Têm preferência à matrícula os filhos de militares — opina o subprocurador-geral da República

Foi perfeitamente regulamentar o ato do ministro da Guerra dispondo fossem admitidos à matrícula no Colégio Militar dentre os filhos de civis, apenas os que obtiveram, no exame de admissão, grau sete ou acima de sete, enquanto tiveram aproveitamento os filhos de militares aprovados com grau cinco, no mesmo exame. Essa, em resumo, a conclusão do sub-procurador geral da República, sr. Alceu Barbedo, em parecer no recurso apresentado por pais de candidatos à matrícula da primeira série do curso ginasial daquele estabelecimento de ensino.

O que alegam os recorrentes

Impetraram os recorrentes mandados de segurança, alegando que o ato do ministro feria o dispositivo da Constituição, segundo o qual todos são iguais perante a lei. O sub-procurador geral lembra, entretanto, que já o decreto que fundou, a 9 de março de 1889, o então Imperial Colégio Militar, dispôs que êste se destinava a "Receber, gratuitamente, os filhos dos oficiais efetivos, reformados e honorários, do Exército e da Armada; e mediante contribuição pecuniária, alunos procedentes de outras classes sociais".

O que preceitua o regulamento

O regulamento vigente, aprovado pelo decreto n. 12.277 de 19 de abril de 1943, estabelece, no parágrafo 1.º do art. 1.º, que "o Colégio Militar é preferentemente destinado aos órgãos e filhos de oficiais da ativa, da reserva de 1a. classe ou honorários, do Exército e da Armada e da Aeronáutica". O parág. 2.º admite, entretanto, que "poderão também ser admitidos filhos de civis, cujos pais sejam brasileiros natos, desdes que o número de vagas não tenha sido preenchido com os candidatos do parágrafo 1.º".

O aviso do ministro

Foi na vigência dêste último regulamento, portanto, conhecedores das suas restrições, que os impetrantes inscreveram seus filhos nos exames de admissão. Em face dos resultados dêsses exames, o ministro baixou aviso determinando que, para ser "aproveitado maior número de verdadeiros valores intelectuais aprovados e não classificados por falta de vagas", fossem também matriculados, além dos efetivos previstos, os filhos de militares e os civis que tivessem obtido grau sete ou mais.

Os que lograram 5 ou mais, estão igualmente aprovados, tanto que, com relação a êsses, o mesmo aviso prevê o seu aproveitamento em 1956.

Lembra, finalmente, o sr. Barbedo que para ingresso futuro na carreira militar, o curso ginasial pode ser feito em qualquer colégio.

PÓS GRADUAÇÃO EM FÍSICA NOS ESTADOS UNIDOS

Bôlsas oferecidas pelo Oklahoma College

O Departamento de Física de Oklahoma Agricultural and Mechanical College, nos Estados Unidos, está oferecendo bôlsas de estudos para cursos de pós-graduação em Física a portadores de diplomas universitários que desejam empreender estudos de aperfeiçoamento para obtenção do título de "Master of Science", em Física, naquela instituição. Os candidatos devem possuir antecedentes acadêmicos dignos de louvor, sendo que a bôlsa cobrirá 80% das despesas totais da permanência do boisista na referida escola. Devem ainda os candidatos possuir conhecimentos de inglês que lhes permitam expressar-se com facilidade naquele idioma.

Os interessados deverão solicitar sua inscrição em carta acompanhada de "curriculum vitae", antecedentes universitários e científicos e atestado comprovante de domínio da língua inglêsa passado pelo Instituto Brasil-Estados Unidos ou Cultura Inglêsa e outros documentos que melhor possam instruir o seu pedido, dirigida ao Sr. Harold Harrington, do Departamento de Física do Oklahoma Agricultural and Mechanical College, Stillwater, Oklahoma, U. S. A.

A UNIVERSIDADE DO BRASIL AO PROFESSOR ARTHUR MACFARLANE

Em solenidade realizada ontem na séde da Reitoria da Universidade do Brasil, foi conferido o título de "Doutor Honoris Causa" ao professor Arthur MacFarlane, diretor da Faculdade de Medicina da Universidade de Toronto, e um dos mais notáveis cirurgiões canadenses, tendo sido durante a guerra consultor médico-cirúrgico do exército canadense de além-mar.

Saudando o homenageado, falou o professor Carlos Chagas Filho. A solenidade contou com a presença de todo o Conselho Universitário, do embaixador do Canadá, do sr. Henry Borden, presidente da Brazilian Traction, sr. John Robert Nicholson, vice-presidente das Clas. Light no Brasil, e altas autoridades.

MEDICINA

Provas

4.º Ano — Segundas provas parciais. Clínica Dermatológica — Dia 11, às 9 horas, alunos de nºs 231 ao fim.

Psiquiatria — Dia 16, Curso Oficial, Prof. Manfredini, alunos de nºs 1 a 73, às 9 horas, no Serviço da Cadeira.

Dia 16, às 10 horas, alunos de nºs 74 a 139. Dia 16, às 11 horas, alunos de nºs 140 ao fim.

Cursos Equiparados — Dia 16, às 13 horas, Docente Elso Arruda, no Serviço da Cadeira. As 16 horas, Docente Cincinato Magalhães de Freitas, no Serviço da Cadeira. As 17 horas: Docente Bandeira de Mello e Aluizio Marques, no Serviço da Cadeira.

5.º ANO — SEGUNDAS PROVAS PARCIAIS. — Clínica Tropical — Dia 16, às 14 horas, alunos de nºs 1 a 40. Dia 16, às 15 horas, alunos de nºs 41 a 80. Dia 17, às 14 horas, alunos de nºs 151 a 191. Dia 17, às 15 horas, 192 ao fim. Dia 18, às 14 horas, alunos de nºs 81 a 121. Dia 18, às 15 horas, alunos de nºs 122 a 150.

CL GINECOLGICA — Dia 16, s 16, às 8 horas, no Anfiteatro de Anatomia (Praia Vermelha).

6.º ANO — Pediatria — Curso Equiparado. Exame dia 14, segunda-feira, às 9 horas — na Policlínica Geral do Rio de Janeiro.

ORTOPEDIA — Segunda prova parcial, dia 17, às 14 horas;

AVISOS

Pede-se o comparecimento à Seção de Expediente Escolar, dos alunos de nºs 76 — 77 — 82 — 83 e 179. 6.ª série).

Os doutorandos serão atendidos, para fins de diploma, no horário de 12 às 15 horas.

2.ª CHAMADA —Só serão atendidos os alunos amparados pelo art. 56. do regimento da Faculdade.

Os horários das segundas provas parciais, acham-se afixados na Portaria da Faculdade.

CONCURSO PARA CATEDRATICO DE TÉCNICA OPERATÓRIA E CIRURGIA EXPERIMENTAL — Dia 11 de novembro: às 8 horas, prova prática (operação); 3.º candidato: dr. Josias de Freitas; Dia 12 de novembro: às 8 horas, prova prática (operação); 4.º candidato: dr. José Hilário; Dia 14 de novembro: às 8 horas, prova prática (operação); 5.º candidato: dr. Lúcio Vila Nova Galvão; Dia 16 de novembro: às 8 horas, prova prática (exame de doente); 1.º candidato: dr. Savino Gasparini Filho.

As provas práticas (operação terão lugar nos dias acima marcados, respectivamente; no Hospital Pronto Socorro, Hospital Miguel Couto, Hospital Moncorvo Filho e no Hospital de Acidentes.

As provas práticas (exame de doente) terão lugar nos dias marcados em local a ser indicado oportunamente.

CONCURSO PARA O S.A.M.D.U — Avisamos aos colegas que, atendendo à nossa solicitação, o sr. Ministro do Trabalho autorizou a realização das provas constantes dêste concurso, para janeiro de 56.

Agradecemos a valiosa colaboração do Prof. Xavier Lopes, diretor do SAMPS, do dr. Luiz Siqueira Seixas, diretor do SAMDU, do Magnífico Reitor e do dr. Waldir, chefe de gabinete do sr. Ministro, na justa reinvindicação dos acadêmicos que melhor desejam se preparar para melhor servirem à êste serviço de assistência médica. Comunicamos, outrossim, que:

1) As inscrições estarão abertas até dia 30 do corrente mês. 2) E' de 108 o nº de vagas. 3) O candidato deverá provar no ato inscrição. A) Ser brasileiro nato ou naturalizado. B) Ter 18 anos completos. C) Estar quites com o serviço militar. D) Apresentar 2 retratos 3x4. E) Fazer prova de que concluiu a 4.ª série do curso de escola oficial ou equiparada.

Quanto no último item, os alunos do 4.º ano, poderão se inscrever condicionalmente, apresentando atestado que cursam esta série.

Ass. Hamilton Alves Vieira — Presidente.

CONSELHO DELIBERATIVO — O Presidente do C.A.C.C., usando de suas atribuições, para uma reunião ordinária à realizar-se sábado, dia 12, às 16 horas, com a seguinte ordem do dia:

1 — Posse da Comissão de Trote, 2 — Relatório da Comissão de Tomada de Contas, 3 — Representação externa, 4 — Relatório das representações aos Congressos Estudantis.

2.º ANO BIOQUIMICA — Encontram-se à venda na Cooperativa Mista da Faculdade Nacional de Medicina a 9.ª e 10ª apostilas. Hoje no saguão, à partir de 11,30 horas, será vendida a 11.ª, que também poderá ser encontrada em nossa prestimosa Cooperativa. Ass. Ernesto Nascimento.

CAMPANHA DE CADAVERES — Comunicamos aos colegas, particularmente, aos alunos do 1.º, 2.º e 4.º anos, aos quais o assunto interessa, diretamente, que nêste ano até 28 de outubro p. passado, entraram na Faculdade 64 cadáveres conforme consta no livro de registro na Portaria. Em 1954 entraram apenas 23 cadáveres. Este ano, em 10 meses, o número quase triplicou.

Esta vitória deve-se a atuação assídua e operante da Diretoria do C. A. "Carlos Chagas" que têve a auxiliá-la a cooperação disinteressada e anônima de alguns colegas cujos nome sem dever de justiça leva-nos a publicar no momento. Referimo-nos aos colegas Sávio Franco do 2.º ano, João Paulo Campos e Aldo Garritano, do 3.º ano, que em seus automóveis levaram membros da Diretoria do Centro à lugares distantes para um contato direto com a Direção e a administração de vários hospitais. Foram dirigidos, também ofícios a todos os diretores de hospitais desta capital e posteriormente, reafirmamos por telefone solicitação para que nos comunicassem a existência de cadáveres de indigentes. Estamos vigilantes para que a falta de corpos para estudos não venha ocorrer novamente e estendemos um apelo aos representantes de turma do 1.º, 2.º e 4.º anos para que cooperem conosco dirigindo-se sempre aos professôres para que haja uma distribuição equitativa de peças de modo que todos os colegas possam ter êsse material de estudo, pois cadáveres há em quantidade suficiente.

TRIBUNA ACADÊMICA — Encontram-se à venda exemplares da última edição de nosso jornal. Procurar com a Secretária nêste Centro ou com o colega Nelson Madrid do 3.º ano.

DEPARTAMENTO DA APOSTILAS — Encontram-se à venda as seguintes apostilas: 1.º ano — Biofísica, Anatomia (Sistema Nervoso) e Histologia (gls. endócrinos e mucosa do tubo digestivo e cavidade bucal). 2.º ano — Bioquímica (até n.º 12), Fisiologia (Endocrinologia, introdução ao Sistema Nervoso, Respiração, Metabolismo, Circulação).

3.º Ano — Farmacologia (livros 1 e 2, arte de formular e aparelho digestivo) Patologia Geral, Microbiologia, Semiologia e Anatomia Patológica.

4.º Ano — Parasitologia (Micologia), Técnica Operatória, Clínica Médica, (Doenças Vasculares Periféricas), Clínica Propedêutica Cirurgia, Dermatologia, Psiquiatria.

4.º e 5.º Anos — Medicina de Urgência para os concursos de SAMDU e Pronto Socorro. Expediente: 12 às 16 horas.

Recebemos nova remessa de Apostilas da Pró-Matre. Encontram-se com a APOSTILAS DA PRÓ-MATRE — Secretária dêste Centro Acadêmico.

FLÂMULAS — Encontram-se à venda nêste Centro Acadêmico, flâmulas da Faculdade e do Estetoscópio.

AVISO AO 4.º E 5.º ANO — Sábado, às 10 horas no Hospital São Zacarias, Túnel do Leme, será dado uma aula sôbre Lesões Traumáticas raquimedulares, pelo dr. Nicolau Megaã

BAILE DO TERMÔMETRO — Realizar-se-á no dia, 14 dêste, às 23 horas nos Salões do Fluminense Futebol Clube. Os convites acham-se à venda na Portaria da Escola com o sr. Magalhães, ou com a Secretária do Centro Acadêmico.

MÉTODOS ESCOLARES BRASILEIROS

LIMA, 10 (F.P.) — A professôra peruana Corina Castillo rendeu manifestações públicas de admiração pelos métodos escolares do Brasil, ao regressar dêste país onde esteve estudando os métodos e a organização da Educação. Falando aos jornalistas Corina Castillo deu ampla informação sôbre o funcionamento docente nêsse país, reservando a imprensa lugar de destaque a suas palavras.

AMANHÃ, NA 3.ª CADEIRA DE CLÍNICA MÉDICA palestra do prof. John M. Seldon

Amanhã, sábado, 12, às 10,30 hs o prof. John M. Seldon, prof. de Clínica Médica da Universidade de Michigan e chefe do Serviço de Alergia do Hospital de Ann Harbor, fará uma palestra no Serviço do prof. Feijó (3.ª Cadeira de Clínica Médica), no Hospital Moncorvo Filho.

O prof. Seldon abordará os resultados de pesquisas com o emprêgo da prednosolona no tratamento de diversas entidades mórbidas.

NOTICIÁRIO

COOPERATIVAS ESCOLARES

Editado pelo Serviço de Economia Rural para distribuição gratuita entre os interessados, sobretudo ao professorado, acaba de ser lançado, com ótima apresentação gráfica, o livro "Cooperativas escolares" em quarta edição aumentada e atualizada, de autoria do sr. Fábio Luz Filho, trabalho que está sendo bem recebido. Prova disto é o pronunciamento a respeito de maior federação de cooperativas de consumo da América latina, a "Federação Argentina de Cooperativas de Consumo", que assim se refere a êsse livro, em carta assinada pelo seu presidente, sr. Alfredo Marchetti e seu secretário, sr. Luis Homedes e dirigida ao Serviço de Economia Rural: "Nos es sumamente grato acusar recibo del ejemplar de su obra "Cooperativas Escolares" que ha tenido la atención de enviar-nos, y cuyo magnífico ejemplar pasa a enriquecer el acervo bibliográfico de nuestra Biblioteca Charles Gide. Felicitamos al distinguido Profesor y gran cooperativista por la hermosa labor que representa dicho volumen, que viene a contribuir indudablemente para un mejor esclarecimiento de la doctrina cooperativista". A Federação acima é das poucas entidades da América latina que se filiam à Aliança Cooperativa Internacional, de Londres, como o é também o Centro Nacional de Estudos Cooperativos, de que é presidente o sr. Fábio Luz Filho e secretário geral, o sr. Valdiki Moura, outro publicista cujo nome também já ultrapassou as nossas fronteiras.

ASSOCIAÇÃO DAS EX-ALUNAS DO COLÉGIO SANTOS ANJOS

Comemorando-se no próximo dia 12 de dezembro o centenário da Fundadora da Congregação dos Santos Anjos, madre Maria São Miguel, estão sendo preparadas manifestações a serem prestadas por essa ocasião.

Do programa, onde consta um tríduo preparatório para a grande festa, a direção do Colégio reservou com o fito de maior congraçamento, o dia 11 especialmente para as homenagens que serão prestadas pelas ex-alunas.

Para isso estão sendo estas convidadas a se comunicarem com o Colégio onde obterão detalhes.

Sendo portanto 11 de dezembro o dia especial das ex-alunas, ficará a cargo das mesmas, tôda a organização e participação da festa, quando terão oportunidade de proclamar num aplauso carinhoso e filial, todo o reconhecimento à "Notre Mére" Fundadora.

GABINETE DENTÁRIO PARA A ESCOLA FEMININA DE ARTES E OFÍCIOS

Com a presença do professor Paulo Nogueira Filho, diretor do Serviço de Assistência a Menores, foi inaugurado ontem, dia 10, pela manhã, na Escola Feminina de Artes e Ofícios, do S. A. M., moderno gabinete dentário, melhoramento que representava uma velha aspiração dos dirigentes, funcionários e internados daquele estabelecimento assistencial. No decorrer da inauguração, além do sr. Nogueira Filho, usaram da palavra a dentista Elza Figueiredo e a aluna Maria Luiza de Morais.

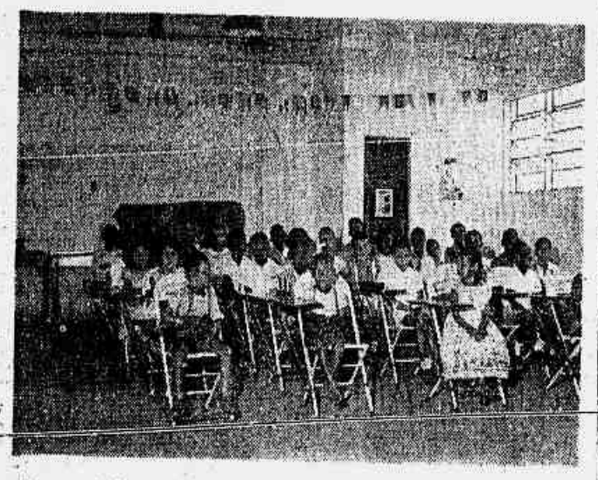

Prosseguindo em sua meritória atividade, a Campanha Brasileira de Educação inaugurou mais uma escola: é a Escola de Emergência Mário Ferreira Pinto, em Vila Kosmos. Cêrca de 30 crianças já recebem ali ensinamentos da professôra Nadir da Silva Pinto. Na fotografia um flagrante da inauguração.

RESPONSABILIDADE NA EDUCAÇÃO INFANTIL

O prof. Plum falará amanhã, sábado, no Instituto de Puericultura — Ônibus especiais para os que desejam assistir à palestra do referido mestre suéco

Amanhã, sábado, 12, às 21 horas, o prof. Preben Plum, catedrático de Pediatria da Universidade de Estocolmo e presidente do VIII Congresso Internacional de Pediatria, fará uma palestra no Instituto de Puericultura da Universidade do Brasil, situado na Cidade Universitária (Ilha do Fundão).

O conhecido mestre sueco falará em espanhol, abordando o papel do médico pediatra na educação infantil. O tema é de grande interêsse para todos os pais de família

O prof. José Martinho da Rocha, a fim de dar mais brilho à visita do ilustre médico, porá à disposição de quantos desejarem assistir à palestra do prof. Preben Plum ônibus especiais, que sairão, às 20,10 horas do Touring Clube (Praça Mauá) e da Central do Brasil (diante da entrada para os trens do interior).

ENGENHARIA

Provas

Horário para Prova Parcial -Afixado na Portaria, para diversos cursos e séries.

2a. Prova Parcial -- 5. ºano -Dia 12 - 14 horas -Arquitetura; Dia 12 -9 horas -Química Inustrial; Dia 16 - 8 horas -Metalurgia.

Engenheiros Rodoviários - -Está marcada a próxima reunião para o dia 11, no horário habitual para organização dos estágios. No dia 14, segunda-feira, serão apresentados os materiais usados na pavimentação moderna, em preleções do Engenheiro Rufino de Almeida Pizarro, Diretor da Escola Nacional de Engenharia.

Construção Civil -- 4. ºano -Dia 11, sexta-feira, às 9 horas, Sabatina facultativa para os alunos que não possuem média para entrar em exame. Matéria no Quadro de Avisos.

Noções de Eletrotécnica — Os alunos que pediram revisão da prova dessa cadeira, deverão procurar o professor da mesma.

Provas Parciais -- 2a. Chamada - Por motivo de doença a ser comprovada pelo médico da Reitoria. Deverá o aluno fazer a necessária comunicação à Seção do Currículo Escolar, telefone 43-2251, no horário de 8,30 às 11 horas, para as provas realizadas pela manhã, d e12 às 14,30 horas, para as efetuadas a tarde, fica dispensada a apresentação do requerimento. Não será em hipótese alguma, aceito atestado de médico particular.

Por qualquer outro motivo deverá ser apresentado requerimento, em 48 horas, a fim de que o Conselho Departamental, examine o assunto à vista das razões expostas e do mérito do aluno; o Diretor sòmente concederá 2a. chamada havendo parecer unânime favorável do Conselho Departamental.

Curso Rodoviário - -Hoje dia 11, às 19 horas reunião geral organização dos estágios de mecânica dos solos; no dia 14, das 19 horas às 21 horas preleções pelo professor Rufino de Almeida Pizarro, sôbre o Materiais Empregados nos Pavimentos Rodoviários da Atualidade.

Curso de Mecânica dos Solos e Fundações — Os engenheiros ou engenheirandos aprovados no referido curso (deverão fazer um requerimento ao Magnífico Reitor da Universidade do Brasil solicitando expedição do respectivo certificado). O requerimento modelo no D. A. poderá ser entregue a D. Regina juntamente com a taxa de Cr$ 75,00. Posteriormente serão distribuídos os certificados pelo representante.

CURSOS INTENSIVOS SÔBRE PROBLEMAS CIENTÍFICOS

SALVADOR, 10 (Asp.) — O Instituto Brasileiro para investigação da Tuberculose, iniciará, ainda êste mês, uma série de Cursos Intensivos sôbre Problemas Científicos de alto padrão, relacionados com a medicina geral.

Foram convidados professôres locais, do Rio de Janeiro, São Paulo e até mesmo do exterior, para tomarem parte nos referidos cursos.

GUERRA

O EXÉRCITO REVERENCIARÁ A MEMÓRIA DAS VÍTIMAS DA INTENTONA COMUNISTA DE 35

Preleções nos quartéis, repartições e estabelecimentos — Concurso para ingresso no magistério militar — Na E.E.M.E. — No gabinete ministerial — Pagadoria de inativos e pensionistas — Clube Militar

Como acontece anualmente o Exército realizará nos próximos dias 25, 26 e 27 do corrente, várias solenidades em homenagem à memória das vítimas do Comunismo no Brasil. Essas homenagens serão iniciadas com preleções nos quartéis, repartições e estabelecimentos militares, culminando com a cerimônia do dia 27, no Cemitério de São João Batista, com a presença do presidente da República e do mundo oficial. Falará em nome das classes armadas um oficial general da Aeronáutica. A necrópole será sobrevoada por esquadrilhas da Fôrça Aérea Brasileira. A solenidade terá início às 9 horas. O chefe do govêrno colocará uma salva de palma no túmulo dos mortos. O coronel capelão, chefe do Serviço de Assistência Religiosa, fará a "Encomendação Solene"".

Concurso para ingresso no magistério militar

O ministro da Guerra assinou ontem portaria nomeando para o concurso de títulos e de provas para ingresso no Magistério Militar, as seguintes bancas examinadoras: Matemática - cel. hon. prof. Alexandre Barreto (presidente; cel. prof. Ari Norton de Murat Quintela e maj. prof. José Fonseca de Magalhães, do C. M. R. J.; prof. Leopoldo Nachbin, do C. N. P. e prof. Euclides Janot de Matos, da Universidade do Brasil. Francês - cel. prof. Morency do Couto e Silva (presidente); ten. cel. prof. Augusto Cesar de Brito Pereira, ten. cel. prof. Alvaro Dodsworth Machado e prof. João Antônio Rodrigues Lima, do C. M. R. J.; e prof. Roberto Alvim Correa, da Universidade do Brasil. Física Elementar - cel. prof. Luiz Vasconcelos da Rocha Santos, da A. M. A. N., (presidente); ten. cel. prof. Gilberto Rosembarck, ten. cel. prof. Moacir Pereira Monteiro, ten. cel. prof. Nelson Alves Machado, do C. M. R. e prof. Francisco Alcantara Gomes Filho, da Universidade do Distrito Federal, Direito Público Constitucional, Penal Militar e Internacional - prof. Pedro Calmon, da Universidade do Brasil (presidente), cel. prof. Adalberto de Cunto, tenente cel. professor Jaime Dantas e major prof. Carlos Helvidio Américo dos Reis, da A. M. A. N. e prof. Demóstenes Madureira de Pinho, da Universidade do Brasil, Português - cel. honorário prof. Alcides da Fonseca (presidente), coronéis professôres Jonas de Morai Correa Filho, Manoel Cavalcante Proença do C. M. R. J., professôres Olmar Guterres da Silveira, da Universidade do Distrito Federal, e Cândido Jucá Filho, do Instituto de Educação. História — cel. prof. Antônio Leôncio Pereira Ferraz (presidente)g, ten. cel. profs. Umberto Peregrino Seabra Fagundes, major prof. Luiz Oswaldo Diniz Campos e os professôres Pedro Freire Ribeiro, do C. M. R. J. e Roberto Acioli, do Colégio Pedro II. Geometria Descritiva - cel. prof. Pedro Loureiro Vilaboim, da Es. T. E. (presidente), tenentes cels. profs. Joaquim Martins Rocha, da A. M. A. N., Walter Rolim Pinheiro e os profs. Virgilio Ataíde F. Pinheiro, do C. M. R. J. e José Abdelhay, da Universidade do Brasil. Inglês — coronel prof. Calimério Nestor dos Santos Filho (presidente), ten. cel. prof. Edmundo Castelo, major professor Luiz Zavagna de Montezima, do C. M. R. J., professôres Oswaldo Ferreira Serpa do Instituto de Educação e Paulo Cesar Machado da Silva, da Faculdade Católica de Filosofia. Topografia - cel. prof. Antenor O'Reilly de Souza (presidente), major professor Walter Junqueira, da A. M. A. N., cel. prof. Jorge Luiz Gama, do C M. R. J., tenente cel. Hélio da Cunha Menezes e o major Henrique Cesar Cardoso, da Es. T. E. Latim - prof. Cândido Jucá Filho, do Instituto de Educação (presidente), major prof. Belmiro Santana Coutinho, professôres Carlos Juliano Torres Pastorino, Nelson Barbosa do Nascimento, do C. M. R. J. e o prof. José Pompilho da Hora, do Colégio Pedro II. História Natural - tenente cel. prof. José Freitas Pinto (presidente) ten. cel. prof. Milton Tiago de Melo, major prof. Gerson de Pina, do C. M. R. J., profs. José Lacerda de Araújo Feio, da U.D.F., e João Moagem de Oliveira, do C.P., II. Estatística - profs. Fernando Rodrigues da Silveira, Jacir Maia, da U. D. F., José Kingston, da Universidade do Brasil, coronel Renato Costa Mendes, e o major Albino Manoel da Costa, da Diretoria Geral do Ensino.

Falará na Escola de Estado-Maior

Falará hoje, na Escola de Comando e de Estado-Maior do Exército o general de Exército Tristão de Alencar Araripe, ministro do Superior Tribunal Militar, que tratará de importante assunto sôbre a vida daquele tradicional e histórico estabelecimento de ensino técnico.

Aniversário do general Segadas Viana

No transcurso do aniversário do general João de Segadas Viana, comandante da Divisão Blindada, foi realizada no Quartel-General uma reunião de confraternização com o comparecimento dos comandantes dos corpos blindados e de todos os seus auxiliares do Quartel-General. Usou da palavra no ato o cel. Barbosa Pinto, chefe do Estado-Maior, saudando o aniversariante que, após agradecer, foi abraçado pelos presentes.

Sôbre o que viu na Alemanha

Foi autorizado o maj. técnico Werner Hjalmar Gross a realizar uma palestra referente ao assunto que se especializou na Alemanha, no auditório da Escola Técnica do Exército, no próximo dia 17 do corrente, de 10 às 12 horas. Para assisti-la foram convidados os generais diretores dos órgãos subordinados e demais oficiais técnicos interessados.

Oficiais e praças chamados

A Diretoria Geral do Serviço Militar solicita o comparecimento ao seu gabinete, por nosso intermédio, do capitão T/1 dr. Zaly de Sampaio Monteiro Câmara; tenentes R/ Edgard José Gonçalves e Abel Belfort Selxas, do sargento As. Joaquim Fabrício da Costa Filho e do cabo Francisco Romano da Silva, para tratarem de assunto de seus interêsses. Por outro lado, as 2as., 4as. e 6ar. feiras, das 15,30 às 16,30 horas, deverão comparecer à 1a. Divisão da Secretaria Geral do Ministério da Guerra para o mesmo fim, o major R/1 Icarahy de Albuquerque Potyguara e o 2.º tenente R/1 Raul José da Silva.

Lei dos 15 anos

Para a reunião a realizar-se às 20 horas de hoje, na sede do Clube Militar é encarecida, por nosso intermédio, a presença dos oficiais (capitães, majores e tenentes coronéis) que se encontram amparados pela Le' n. 388.

No Gabinete Ministerial

Em seu gabinete de trabalho, o ministro Teixeira Lott recebeu ontem o marechal João Baptista Mascarenhas de Moraes, os gens. Odilio Denys, Octávio Saldanha Mazza, Angelo Mendes de Moraes, Olimpio Falconieri da Cunha, Roberto F. Sink e Morais Ancora, os coronéis Rodrigo Otávio, Armando Dubois Ferreira e Joaquim Vicente Rondon. No entêrro do cel. Augusto Pocomy, o ministro Lott foi representado pelo seu ajudante de Ordens, capitão William. As 12,30 horas, compareceu a um almôço no jornal "O Globo".

Uniforme do Dia

Para amanhã dia 12 de novembro, a Secretaria Geral da Guerra marcou o 5.º uniforme.

Departamento de Desportos do Exército

O general presidente do Departamento de Desportos do Exército comunica aos interessados que, por motivo de fôrça maior na próxima 3a. feira, dia 15, não poderá recebê-los, fazendo-o no dia 14, 2a. feira, às 15 horas, na sede do aludido Departamento. Todavia, depois daquela data, continuará tratando dos assuntos correlatos aos esportes às 3as. feiras no horário habitual, ou seja, às 15 horas.

Descontos e vendas a crédito

A Biblioteca do Exército visando o benefício dos leitores militares, acaba de instituir a venda de livros a crédito e desconto, êste concedido apenas aos seus subscritores, na base de 20% para as edições da própria Biblioteca e 10% para os livros em geral

Maiores esclarecimentos podem ser obtidos diretamente na Biblioteca do Exército ou pelo telefone 23-5223.

Pagadoria Central de Inativos e Pensionistas

O chefe da Pagadoria Central de Inativos e Pensionistas, por nosso intermédio, solicita o comparecimento urgente àquela Pagadoria, dos srs. oficiais e praças abaixo, a fim de suprirem o Atestado de Vida, de acôrdo com os artigos 337 e 338, do R. G. C. P., a fim de que não seja suspensos os seus proventos.

Capitães Alberto Rodrigues Moreira e Manoel Silveira; tenentes Celso Augusto Frazão Guimarães, Iracy de Seixas Valença, Raymundo Júlio Maciel, Alvaro Barbosa Rodrigues Pereira, Cláudio Manoel Bernardes, João Ferreira Neto, José Nazario de Oliveira, Osmar Franco Alves e Oswaldo de Vasconcelos Peppe; aspirantes Walter Cezar de Freitas e Walter de Moura Medrado; subtenente Casemiro de Souza Filho; sargentos Nelson Medeiros, Nerval Martins Oliveira, Francisco Baptista Campello, Almiro Francisco dos Santos e Almiro José da Silva; cabos Claudionor Alves da Cunha, Jorge dos Santos Castilleiro, José Baptista Santos, Algerino Jesus dos Santos, Algerino José dos Santos, Aloísio José Luiz; soldado Hélio Lemos de Freitas.

Carteira Hipotecária e Imobiliária do Clube Militar

Solicito o comparecimento, com possível urgência, na sede da Carteira Hipotecária e Imobiliária do Clube Militar, à Avenida Graça Aranha, 81, 2.º andar, sala 209, dos seguintes beneficiários:

Exército: major Antônio Vaz; cap. Cauby Rival, gen. Carmelo Batista da Silva, major Alberto Carneiro da Cunha Nóbrega, 1.º ten. Nelion Vasques de Carvalho Freitas, cel. Daniel Cristóvão; major Antônio Synesio Fernandes; ten. cel. Miguel Cardoso de Souza Filho, 1.ºs tenentes Luiz Victorino de Oliveira, Erasmo Flores da Cunha, 2.º ten. José Lindolfo Carneiro; gen. Asdrubal Palmeiro de Escobar, cel. Francisco de Castro Borges Machado, ten. Ary da Silva Costa, major Newton Romaguera Belfort, cel. Mário Nóbrega Brasil da Silva, ten. cel. Lycurgo da Silva Castello Branco, 1.º ten. Agnello Batista da Leles, gen. Angelo Francisco Notare, 1.º tenente Norberto Filgueiras, major José Araújo Santos, ten. cel. Luiz Morisson Faria.

Marinha: Almte. esq. Theobaldo Gonçalves Pereira, cap. ten. Praxedes Gonçalves de Queiroz cap. corv. Luiz Alavaro de Menezes Dias Loureiro, 2.º ten. Antônio Paschoal, 1.º ten. José Angelo de Almeida.

Aeronáutica: Majores Mário Guimarães Lavareda, Arlido Galvão Reis, ten. Luiz Guerra Borges, major Marcio Teixeira de Carvalho, ten. Lucas Rodrigues dos Santos, ten. Renato Ometti, cap. Moysés Antônio Rosa, major Walter Castilho Barros, cap. Vicente Geraldo da Costa Oliveira, major José Maria Marques Galvão, brig. Joaquim Martins Garcia, major Ernani Tavares Pereira de Lucena, cap. Frederico Paoli Pradel, 1.º ten. Djalma de Azevedo.

Clube de Oficiais Reformados e da Reserva das Fôrças Armadas

Solicitam-nos:

Biênio de 1955 a 1957 — Um grande número de associados, reconhecendo os inestimáveis serviços prestados ao Clube e a classe pelo atual presidente Exmo. Sr. General Manoel Henriques Gomes, resolvam apresentar à consideração dos associados a sua reeleição, com a seguinte chapa:

Conselho Deliberativo: Efetivos:— generais Alcebíades Simões Pires, Pedro Leonardo de Campos, Albano Osório, Francisco Silveira do Prado, e cel. Hildebrando de Albuquerque.

Suplentes: gen. João Reif de Paula alm. Nelson Simas de Souza, generais Marcionilio Gonçalves Barroso, José de Almeida Figueiredo, Alberto Prado de Oliveira.

Conselho Fiscal

Efetivos: gen. Miguel de Castro Ayres, aml. Luiz Vilarinho da Silva, general Delmiro Pereira de Andrade, Gontran Jorge Pinheiro Cruz, e cel. Mário Pinto da Silva Valle.

Suplentes: generais Anisio Martins de Oliveira, Francisco Labanca, brig. Lysias Augusto Rodrigues, cel. dr. Waldemiro Pimentel, e cap. Pacifico Monteiro de Alencar.

A eleição realizar-se-á no dia 16 do corrente das 13 às 17 horas, na sede do Clube a Praça da República, 197.

BOLETIM DA DIRETORIA GERAL DO PESSOAL DO EXÉRCITO

GABINETE

Q. G. DO EXERCITO -- CAPITAL FEDERAL, 10 DE NOVEMBRO DE 1955

BOLETIM INTERNO N.º 254

Para conhecimento desta Diretoria Geral, Diretorias subordinadas e devida execução, publico o seguinte:

Apresentação de Oficiais

General de Divisão R/1 Haroldo Tavares da Gama, por ter sido promovido e transferido para a Reserva no pôsto de General de Brigada e promovido na inatividade ao pôsto de General de Divisão.

Infantaria

Capitão Célio Falleiros, do 11.º R. I., por ter sido classificado no 11.º R. I., entrado em trânsito em 8 de novembro de 1955, e seguir para Be Horizonte, com permissão.

Coronel Evandro Conceição Del Corona, do E. G. C. F., por seguir para São Paulo em férias.

Majores Caio Marcos Ovalle de Lemos, da D. G. S. M., por ter terminado a licença prêmio e se encontrar pronto para o serviço; Luiz Corrêa Lima, da 2a. C. R., por ter sido transferido do Q. O. para o Q. S. G., e entrado em trânsito; Guynemé Muniz, do 3.º R. I., por ter sido classificado no 3.º R. I. e já se encontrar na Unidade.

Capitão Carlos José Pereira, da Es. A. O. por ter terminado o curso da Es. A. O. transferido do Q. S. G. para o Q. O. e classificado no 15.º R. I.

Cavalaria

Coronel Aguinaldo Dias Uruguay, da Dir. Geral de Remonta, por estar respondendo pelo expediente da Dir. Geral de Remonta, na ausência do general diretor geral, em viagem de inspeção.

Major Geraldo Velho Barreto da Es. M. M., por seguir para Pôrto Alegre, com dispensa do serviço, a de sua família.

Capitão João Carlos Cacciatore, da D. G. P. por entrar em férias, relativas a 1954, a partir de 10 de novembro de 1955.

Artilharia

Tenente coronel Francisco Câmara Simões, adido à D. G. P., por conclusão dos trabalhos do Conselho de Julgamento, ao qual era juiz.

Major Newton Virgilio de Carvalho, adido ao 2.º R. O. 105, por ter chegado ontem a esta capital em gôzo de férias regulamentares.

Capitão Walter Moreira Gomes, do 6.º R. A. 75 A. R., por conclusão de férias e regressar a sua Unidade.

1.º tenente Gerardo Parente de Albuquerque, do 3.º/6.º G. Can. 88 A. Aé., por término de curso de operacional de radar, e estar pronto para seguir destino.

2.ºs tenentes Aureo de Oliveira Assis, do 1/6.º G. A. C., por entrar em gôzo de 30 dias de licença para tratamento de saúde de sua espôsa; Clélio Segadas Vianna, do 1.º R. O. 105, por ter sido promovido ao pôsto atual e ficar adido como se efetivo fôsse, aguardando classificação; Mauri da Rocha, do 1.º R. O. 105, por ter sido promovido, e ficar adido como se efetivo fôsse aguardando classificação; José Mário de Andrade, do 1.º R. O. 105, por ter sido promovido e ficar adido como se efetivo fôsse, aguardando classificação; Rubens da Silva Santos, do 1.º R. O. 105, por ter sido promovido ao pôsto atual e continuar adido como se efetivo fôsse, aguardando classificação.

Engenharia

Tenentes cornéis Floriano Moller, da Pró-Matre. Encontram-se com a

(Continua na 2.ª pág. do 2.º cad.)

AUTÓGRAFOS DO CONSAGRADO ESCRITOR EDGARD CAVALHEIRO, NO SEU NOVO LIVRO: "MONTEIRO LOBATO — VIDA E OBRA"

**As tardes de autógrafos, na LIVRARIA SÃO JOSE', constituem motivo de agradável reunião para os nossos intelectuais e aproximação dêstes com o grande público, além de

LIBERDADE E INICIATIVA PRIVADA BASES DA ORDEM ECONÔMICA

A indústria detém um pôsto de vanguarda na obra de soerguimento nacional — A responsabilidade dos homens de empreendimento e o seu direito de aconselhar, persuadir e protestar — Discurso do ser Zulfo de Freitas Malmann em Pôrto Alegre

Discurso pronunciado pelo sr. ZULFO DE FREITAS MALLMANN, em nome da Indústria, saudando o CENTRO DAS INDÚSTRIAS DO RIO GRANDE DO SUL, no banquete comemorativo de seu 25.º aniversário de fundação.

"Meus Senhores:

E' com o maior contentamento e justificado júbilo que eu, gaúcho de nascimento e de formação espiritual, desempenho neste instante, uma das missões mais gratas ao meu coração: — qual seja a de interpretação, na qualidade de presidente do órgão federativo da Capital da República, o pensamento da indústria de todo o país, numa saudação calorosa e amiga, ao velho CENTRO DA INDÚSTRIA FABRIL DO RIO GRANDE DO SUL, hoje centro das indústrias do mesmo Estado, no momento em que completa o seu primeiro quartel de século, por entre as alegrias do torrão natal e as simpatias do Brasil inteiro.

Quanto a mim próprio — e desejo destacar a circunstância — o evento assume duplicada proporção de entusiasmo já que reciprocamente usufruo, como riograndense e como brasileiro, os encantamentos da efeméride. Constitue generoso privilégio, que recordarei sempre com renovado orgulho, êsse de saudar e ser saudado, ao mesmo tempo, numa festa de classe que se desdobra fraternalmente, entre conterrâneos e patrícios.

Trata-se, efetivamente, de uma data nacional, pois que simboliza um ato da vida econômica da Pátria, na esteira de uma tradição de trabalho e de luta, pelo seu engrandecimento e pela sua felicidade.

Melhor comemoração não poderia ter o jubileu de prata do CENTRO DAS INDÚSTRIAS DO RIO GRANDE DO SUL, que a realização, no seu seio da 2.ª Sessão Plenária da Indústria.

Festejamos o vigésimo aniversário da gloriosa Entidade, cujo acervo de serviços às classes produtoras é um título de honra para o espírito de iniciativa e de solidariedade do nobre povo gaúcho, com esta Assembléia de representantes de industriais dos Estados brasileiros para a elaboração da Carta de Princípios da Indústria.

Essa cerimônia natalícia ganha, assim, um significado extraordinário por transcender os limites regionais, coincidindo com um movimento de sentido e repercussão nacional.

Vindos dos mais distantes rincões da pátria comum, aqui nos congregamos para traçar os postulados gerais da política industrial do Brasil.

A indústria, consciente dos seus deveres e responsabilidades e, ao mesmo tempo, vigilante na defesa das justas reivindicações que lhe assistem para prosseguir na obra fecunda que sem desfalecimento, vem realizando em prol da economia pátria, elabora as linhas básicas e as supremas diretrizes da sua atuação no cenário nacional, consubstanciadas num documento normativo, que representa uma definição e um programa.

Comparecem os nossos homens de emprêsa perante a opinião pública e expõem o pensamento sadio construtivo que os anima e inspira, gravando em suscintos parágrafos a síntese dos problemas que se antepõem à nossa jornada progressista e às soluções mais consentâneas com os interêsses da economia nacional.

As classes produtoras definem, por êste modo, a sua atitude face à realidade brasileira e enumeram as grandes soluções que julgam adequadas ao soerguimento da produção industrial e, consequentemente, capazes de assegurar o lugar de proeminência a que devemos aspirar no concêrto das demais nações civilizadas.

Impunha-se, em verdade, esta definição e justifica-se sem dúvida, êsse programa, como expressões do nosso dever de agir nesta hora atribulada da história.

Olvidando-se o muito que já tem feito e o mais que fará no curso do tempo, a atividade individual, — ascendem-se, por tôda a parte, fáceis entusiasmos pelas soluções estatais aos problemas do após-guerra. O Estado, ao saber dessas idéias, sopradas por sistemas exóticos e incompatíveis com a nossa índole e formação cultural, não raro se arroga o direito de intervir no campo da atividade privada, não para incentivá-la ou auxiliá-la, mas para embaraçá-la e criar-lhe dificuldades, quando não para subistituí-la, esquecido de que à iniciativa particular se devem, em tôdas as latitudes, as realizações progressistas da civilização moderna.

Em nome de reivindicações sociais, cuja existência todos nós sentimos e compreendemos, alguns propugnam, como atendimento a êsses anseios, uma integral subversão da própria estrutura social dentro de cujos lineamentos se formou e desenvolveu o nosso realismo democrático.

Não querem, os propagandistas dêsses remédios drásticos, atentar, por exemplo, em que somos um povo que, em maior escala do que qualquer outro, tem acorrido ao encontro dessas reivindicações, não só elaborando e pondo em prática a mais avançada legislação social da história, como também pela própria iniciativa particular, através de instituições assistenciais e educativas, únicas no gênero em todo o universo.

Ainda não realizamos no Brasil um planejamento científico e racionalmente estruturado, envolvendo todos os ângulos da questão econômico-social que cresce em complexidade num país, como o nosso, em plena fase de desenvolvimento, com a sua agricultura ainda adstrita a métodos e processos secularmente rudimentares, e com a sua indústria só por agora em formação, lutando com impecilhos de tôda ordem.

E, à falta disto, observa-se a tendência de equacionar os problemas que nos afligem em têrmos de aumento de salários e de agravação de impostos, reduzindo-se a essas duas únicas e ilusórias providências anti-econômicas os meios de combater a crise.

Ao binômio, tantas vêzes repetido, de produção e distribuição das utilidades e riquezas, como chave para enfrentar a conjuntura, entrelaça-se uma série imensa de enigmas, que precisamos decifrar, uns a depender dos outros e a exigir uma decalagem compreensiva e total. Carecemos de facilidades à expansão do crédito fecundo e de rigoroso contrôle ao crédito fácil, nos investimentos improdutivos e inflacionários. E' urgente a ampliação de indústrias pesadas, de vez que os estabelecimentos siderúrgicos de que dispomos não atendem ainda às necessidades mínimas do consumo interno.

A produção de energia elétrica, por insuficiente, obriga-nos ao uso devastador da madeira como combustível e à onerosa importação dos similiares líquidos. Dependemos, neste capítulo, da exploração e aproveitamento do petróleo existente em nosso subsolo. Necessitamos do ingresso de capitais estrangeiros que tragam o sangue novo de moedas valorizadas ao desenvolvimento da nossa atividade agrícola-industrial.

O problema do transporte em tôdas as suas modalidades, desafia a argucia e a experiência dos estadistas e legisladores.

A nossa organização financeira carece de uma instituição superior e controladora do mercado ficuciário. Faltam-nos técnicos e operários especializados, necessitamos de estradas e de hospitais, de portos e de navios, enfim de uma infinidade de providências e melhoramentos em escala sempre ascendente, todos os dias do ano.

Basta êsse simples registro para evidenciar o êrro dos que apontam como solução às nossas dificuldades a agravação dos tributos que diretamente incidem sôbre as classes produtoras, mas que, afinal, vão recair sôbre o próprio povo, diminuindo o poder aquisitivo de sua renda, para o qual o aumento de salários não passa de ilusória e efêmera melhoria.

O que nos vale, apesar de tudo, é que somos uma nação jovem, cheia de possibilidades tais como a nenhum outro povo a Providência Divina concedeu. Não devemos encarar o futuro com desespero ou desânimo. Atravessamos dificuldades de crescimento inerentes a todos os povos da terra.

Colaborando na obra de soerguimento nacional, a indústria detem um pôsto de vanguarda. O nosso parque industrial ocupa o primeiro lugar na América Latina e é evidente a sua marcha ascencional.

Avultam, por tudo isto, as nossas responsabilidades perante a nação, responsabilidades a que não queremos fugir, mas que nos conferem o irrecusável direito de aconselhar, de persuadir, de reclamar, de impor e de protestar.

As terras do sul, no conjunto das regiões geo-econômicas da América Portuguêsa, foram as que primeiro nasceram para a exploração da riqueza intensiva. Tal fato, ligado a outras circunstâncias históricas, emprestou-lhes à estrutura econômica aspectos ímpares dentro da realidade nacional. Se considerarmos isoladamente a gleba riograndense, sem dúvida o núcleo mais ativo da região, veremos que o seu processo de formação foi largamente coadjuvado por um todo mais homogêneo, seja do ponto de vista econômico, seja do ponto de vista social.

Os homens de iniciativa nas regiões sulinas sentiram, desde os primordios do século XIX, a necessidade de harmonizar o crescimento da pecuária e da agricultura com o desenvolvimento industrial.

Eis porque, principalmente aqui neste rincão da Pátria, os interêsses da indústria e do labor agrário caminha harmonicamente, o que bem demonstra que não houve, não há, nem pode haver, entre êles, qualquer antagonismo.

Favorecido por condições geográficas excepcionais, lógico seria, como na realidade o foi, que o desenvolvimento da agropecuária constituísse, inicialmente, o sustentáculo da economia gaúcha. Não se deteve aqui, porém, o espírito empreendedor dos patrícios da fronteira. Atendendo aos próprios imperativos da economia coletiva, a indústria local vem acompanhando o desenvolvimento dos setores agrícola e pastoril, revelando, permanentemente, uma tendência para correita cooperação com a atitividade agrícola de base.

No conjunto da economia brasileira, é expressiva a posição econômica do Rio Grande do Sul. No quadro nacional apenas 2 unidades. São Paulo e D. Federal, sobrepujam a riograndense, no que se refere à renda "per capita". E tudo indica que essa posição se inclina para novas melhorias com o plano de recuperação do govêrno do Estado, no qual cabe parte considerável à iniciativa privada.

A diversificação das atividades produtoras do sul, observada através da indústria extrativa mineral vegetal, até as mais altas formas de transformação industrial situa o Estado numa posição singular, acobertado de crises cíclicas, porque fàcilmente pode desviar fatôres de produção de um setor para outro, sem grandes abalos, fenômeno êste que não se observa em qualquer outro ponto do território.

A indústria gaúcha, no que toca ao potencial energético, revela progressos bem significativos. Projetos de expansão da energia elétrica encontram-se em pleno desenvolvimento e as estatísticas registram, já no ano passado, um acréscimo ponderável de KWH. Tal ampliação, no entanto, não atende, ainda, às demandas atuais, e muito menos às necessidades futuras, face ao extraordinário progresso demonstrado pela economia local.

Aliás, a energia elétrica, no quadro da economia brasileira, nem sempre acompanhou, como em outros países, o desenvolvimento das atividades secundárias, acusando quase se[illegible] inevitável atraso, a reprir[illegible] expansão dos setores produ[illegible] por carência de núcleos energéticos. Na linguagem dos técnicos, quando não ocorre o aproveitamento em tempo útil das fontes de energia, cria-se um ponto de estrangulamento que deve ser corrigido. Eis aí o obstáculo maior com que se defronta o Rio Grande do Sul.

Outro problema de acentuada gravidade para a economia do Estado, como, de resto, para a de todo o Brasil, é o dos transportes. Os produtos armazenados nos centros de produção atingem os mercados consumidores com onerosas sobrecargas, o que dificulta enormemente a expansão econômica e eleva o custo de vida.

Entretanto, é de esperar-se que os projetos em estudo por parte do Banco Nacional de Desenvolvimento venham, ainda que passageiramente, minorar as dificuldades, facilitar o escoamento das riquezas e o seu melhor aproveitamento.

Mas há também fatôres positivos e é por isto que assinalamos com vaidade e satisfação a participação pioneira da gente gaúcha na solução do problema do refinamento petrolífero, com a instalação da Refinaria Ipiranga.

Êsses aspectos da economia gaúcha, nas suas marchas e contra marchas, animam o Brasil inteiro. Aqui há um exemplo a seguir, uma experiência a refazer e uma esperança a acalentar. Tudo isto nos estimula para o trabalho hercúleo da industrialização brasileira — que não é, apenas, uma destinação da Pátria, mas, sobretudo, um imperativo da nossa independência econômica.

A natureza, ela própria, nos está a indicar os rumos da caminhada. As montanhas contem riquezas imensas. As cachoeiras e quedas dágua polarizam mananciais perenes de fôrça de energia. O solo gaúcho guarda avaro, tesouros insondáveis. A fauna e a flora, pujantes e variadas, constituem patrimônio inesgotável.

Todos os reinos da natureza, o mineral, o vegetal e o animal — sustêm o patamar ciclópico da civilização que o destino nos reserva.

Está no frontespício da "Carta da Indústria":

"Nos princípios fundamentais do direito se equaciona a ordem social, econômica e política, nêles se assentando o aperfeiçoamento, o desenvolvimento e o progresso da humanidade."

"A liberdade econômica, que proporciona iguais oportunidades a todos, é a conseqüência natural da democracia política."

"A ordem econômica deve basear-se no princípio da liberdade e no primado da iniciativa privada, limitada, tão sòmente, na medida em que colida com os interêsses fundamentais da nação."

Êsses preceitos que hoje podemos esculpir, com altivez num documento dessa envergadura, são conquistas de uma tradição histórica de luta, de civismo, de altruismo humano e de fé inabalável no direito, na justiça e na liberdade, sob a égide dos valores morais e espirituais do homem.

Neste instante de vibração patriótica e de confraternização entre filhos do Brasil — podemos recordar a apóstrofe de Ruy Barbosa, o nume tutelah da nacionalidade.

"Com a lei, pela lei, dentro da lei. Fora da lei não há salvação."

Meus senhores:

O Brasil, de um extremo a outro do território, aqui se encontra pela presença, em corpo e alma, de homens de todos os seus quadrantes: da Amazônia longínqua, reserva incomensurável da pátria, do Nordeste, sofredor e heróico, — gente de extraordinária resistência e entranhado amor à gleba nativa; do leste majestoso que construiu, no litoral e nos sertões uma epopéia e um "habitat", tão bem cinzelados pelo gênio admirável de Euclides da Cunha; do planalto central, onde um patrimônio imenso se acumula à espera da hora de plenitude da nossa civilização; das coxilhas do sul que se ergueram, em todos os tempos, como as sentinelas avançadas da terra iluminada pelos clarões do Cruzeiro.

Têm, pois, porque desvanecer-se os irmãos riograndenses com esta festa magnífica de brasilidade, de fraternização entre brasileiros, de membros de uma só família — aquela que, no decorrer de poucos séculos apenas, — soube e pôde edificar uma nação sólida, unida, falando uma só língua, realizando uma mesma civilização e acreditando num só Deus. Estreitemo-nos; amigos, num amplexo de amor, de confiança e de graças ao Todo Poderoso — pelo Brasil altivo, generoso e cristão que nos deu; orgulho de uma raça, sedimentação cívica de um povo e esperança do mundo — de um mundo só, anseio universal de paz e de concórdia.

Pôrto Alegre, 8 de novembro de 1955."

(52109)

CASO RACIAL

seria a razão da sentença do juiz

NOVA YORK, 10 — Comentando a recusa do Grande Júri do Condado de Leflores, de condenar por rapto Roy Bryant e John de Milan, suspeitos de terem sequestrado e assassinado o jovem Emmet Till, o sr. Roy Wilkins, secretário da Associação Nacional para o progresso da gente de côr, declarou que essa decisão "não surpreenderá nenhum daqueles que sabem de que forma a justiça é administrada no Estado do Mississipi. O sr. Wilkins acrescentou que a absolvição dos dois homens pelo Grande Júri demonstra mais uma vez que no Estado do Mississipi é impossível conseguir justiça, em todos os casos em que um negro é vítima da ira e da violência de um branco". (F.P.).

ABSOLVIDO PELO TRIBUNAL DO JÚRI

O 2.º Tribunal do Júri, acatando a tese de legítima defesa para o réu Miguel Jacob Elmokidisi, absolveu-o, ontem. O acusado aguardava o julgamento prêso, há 3 anos e, segundo denúncia, no dia 25 de outubro de 1952, matou a tiro de revólver, no largo do Camboatá, a Geraldo Lima de Oliveira. Funcionando da defesa o advogado Romeiro Neto sustentou que o réu, ao tentar apartar os participantes de um briga, fôra a isso obstado, tendo então se armado de revólver, com o qual atirou para o alto, tentando intimidar os contendores. Foi, na ocasião agarrado pela vítima, contra quem voltou a arma, numa tentativa infeliz de esquivar-se. A sessão estêve sob a presidência do juiz Bandeira Stampa. Funcionou na acusação o promotor Décio Medeiros.

A PORTA CLANDESTINA PREJUDICA OS MORADORES DA VILA

Na Rua Getúlio

Trata-se da abertura clandestina de uma porta da casa da Rua Getúlio, 452, que impede a passagem privativa da vila ali existente, no número 454, composta de 10 casas, assim como, a elevação do muro, fora do gabarito, tirando tôda a ventilação e mutilando o aspecto primitivo da entrada daquela vila. É de tôda a urgência o fechamento daquela porta clandestina que foi aberta de maneira irregular e que tanto vem prejudicando os moradores da vila, não só com o lixo que é ali depositado, como também, ocasionando encontros amorosos de pessoas estranhas.

Os moradores dessa forma, se acham tolhidos do seu direito de livre locomoção. São 10 famílias que se vêm constrangidas, a tôda hora: quando saem, quando entram. A porta clandestina deve ser fechada imediatamente. É o que clamam os moradores, justamente, apreensivos, e, para isso, apelam para as autoridades municipais.

TENTOU EVADIR-SE

Escoltado por dois soldados da Polícia Militar, Djalma Teixeira Maciel, residente na Rua Conselheiro Maciel, 304, na tarde de ontem, tentou uma fuga espetacular, atirando-se de um trem em movimento na Estação de Triagem. Voltava êle de um sumário de culpa, num processo em que é acusado por agressão à navalha, na pessoa de Saturnino Cândido Pessoa e, ao se inteirar de sua condenação, foi acometido de desespêro. Ao ser encaminhado para São João de Meriti, onde se encontra detido, Djalma Teixeira aproveitou-se de um descuido da escolta e jogou-se à via férrea. Recebeu diversos ferimentos pelo corpo, sendo medicado no Hospital Sousa Aguiar.

AVIAÇÃO

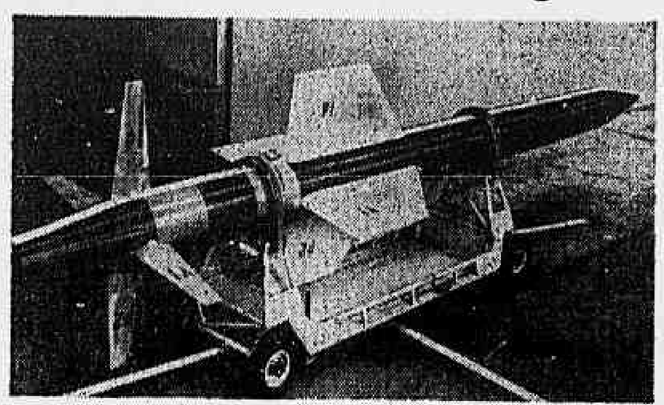

Esta nova arma, construída pela "Short Brother and Harland" de Belfast, é um "guide missile", que está ainda na fase experimental. Sua velocidade é superior à do som e admite-se que, com o contrôle de "radar" e rádio, possa servir também como "caça". Devemos esclarecer que está sendo empregado exclusivamente em testes de contrôle à longa distância e os resultados ainda não foram revelados.

APROVEITAMENTOS DOS CANDIDATOS à Escola de Cadetes de Barbacena

O ministro Eduardo Gomes fixou em 120 o número de vagas da Escola Preparatória de Cadetes do Ar de Barbacena para o ano letivo de 1956.

A Diretoria de Ensino da Aeronáutica está avisando aos interessados que o preenchimento dessas vagas obedecerá a critério especial. Assim é que terão preferência os candidatos ao 3.º ano. Em seguida serão aproveitados os do 2.º ano e por fim, os candidatos ao 1.º ano.

O esclarecimento em aprêço é feito visto ter sido fixado um número de vagas para tôdas as séries do curso daquele estabelecimentos.

PARALISADO O TRÁFEGO NOS AEROPORTOS de Orly e Le Bourget — Greve dos controladores de vôo — Nova agitação social na França

PARIS, 10 (F.P.) — Estava esta manhã quase totalmente paralizado o tráfego aéreo nos aeroportos de Orly e Le Bourget em consequência da greve, efetivada hoje, às 8 horas, pelos controladôres de vôo e auxiliares de navegação aérea.

As companhias aéreas estrangeiras tiveram de modificar os programas de vôo, encaminhando os aviões para os aeroportos de Bruxelas ou de Basiléia.

A companhia "Air France" continua assegurando um serviço parcial com a utilização de aeródromo militar situado nas proximidades desta capital.

PARIS, 11 (U.P.) — A greve, em apoio ao pedido de aumento de salários, coincide com os primeiros indícios de nova agitação social na França.

Ao mesmo tempo, reuniram-se os empregados dos Correios para considerar que medidas podem ser adotadas para forçar o govêrno a cumprir a promessa de aumentar os salários e melhorar as condições de trabalho de seus 3.000.000 de funcionários.

Essa promessa foi formulada pelo primeiro ministro Edgar Faure, quando assumiu o poder.

Também as transmissões das rádio-emissoras foram hoje por várias vezes interrompidas em virtude de greve dos seus técnicos.

Chegará quarta-feira

Procedente dos EE. UU. chegará no aeroporto Internacional do Galeão na próxima quarta-feira, dia 16, às 20 horas (sujeito a confirmação), pela "Braniff" o cel. av. Paul Vachet, diretor-geral da "Air France" na America do Sul.

PORTARIAS DO MINISTRO

O ministro Eduardo Gomes assinou as seguintes portarias:

considerando promovido à graduação de terceiro-sargento, o soldado reformado José Pohlmann; reformando "ex-officio" na graduação de terceiro-sargento, o cabo José Ferreira da Silva; reformando "ex-officio" na graduação de terceiro-sargento, o soldado Renato Santa Cruz Oliveira Junior; promovendo à graduação de segundo-sargento e, nesta graduação, transferindo "ex-officio" para a reserva remunerada da Aeronáutica, o terceiro-sargento Ataliba Tavares; considerando promovido à graduação de aspirante a oficial aviador, o falecido cadete-do-Ar Emanuel Correa de Arruda;

Promovendo "post-mortem", a graduação de 2.º sargento o terceiro-sargento Plinio Ferreira Gonçalves, falecido em consequência de acidente de aviação ocorrido em serviço no dia 5.9.1955, no Município de Bonsucesso, Estado de São Paulo, com o avião R-20 n. 6062;

Dispensando das funções de atividade, por conveniência do serviço o primeiro-tenente da reserva de 1a. classe da Aeronáutica Eurico da Gama Almeida;

Designando o padre Lildo Olmiro Costa e Silva, para fazer um estágio de adaptação junto ao capitão capelão cônego Waldemar Rezende, na Capelania da Base Aérea do Galeão.

200 MILHÕES DE DÓLARES para instalações de "radar" em terra

A "Civil Aeronautics Administration" (CAA) dos EE. UU. solicitará no orçamento do próximo ano aproximadamente 200 milhões de dólares para novas instalações de terra e contrôle aéreo para dirigir e apressar os aviões nas aterragens e decolagens.

A "CAA" pretende ligar as torres de contrôle de todos os aeroportos civis do EE. UU. ao sistema de "radar" para defesa aérea, a fim de que as torres possam melhor controlar os aviões comerciais, instalar novos "radar" com alcance extralongo e melhorar as comunicações dos pilotos com as torres.

REQUERIMENTOS DESPACHADOS pelo ministro da Aeronáutica

O ministro Eduardo Gomes despachou os seguintes requerimentos:

Aristides Warto, solicitando por certidão cópia dos pareceres dos professôres do I.T.A.: "Certifique-se";

Josiel Alves de Abreu e Josias Rodrigues, solicitando pagamento de abono de emergência: "Indeferido";

cap. Francisco de Assis Lopes, e suboficial Luiz Felipe Tavares Guerreiro, solicitando cancelamento de punições: "Cancelem-se";

ten. Newton Chaves, solicitando sua designação para realizar o estágio para promoção ao pôsto imediato: "Arquive-se";

aluno Edmir Froes, da E. P. C. Ar, solicitando autorização para gozar férias escolares no estrangeiro: "Concedo";

sarg. Luiz Rodrigues de Carvalho, solicitando retificação em seus assentamentos do nome de sua genitora: "Deferido";

alunos Silvio Romero Pereira Martins, Ademir Froes e André Tosman, da E. P. C. Ar, solicitando permissão para gozar férias no estrangeiro: "Concedo".

I CENTENÁRIO DO PRIMEIRO VÔO DE AEROSTATO NO BRASIL

Significativa efeméride transcorre, hoje com o registro da passagem do I centenário da primeira ascensão aerostática levada a efeito no Brasil.

Depois de haver adiado a sua experiência por várias vezes, Eduardo Heil conseguiu subir com o seu balão na tarde do dia 11 de novembro de 1855, empreendimento que vinha tentando realizar havia muito tempo.

Para o conseguir, Eduardo Heil trabalhou durante muitos meses, construindo um grande balão aerostato e, às 5,30 horas da tarde subiu aos ares, diante massa popular que o aplaudiu com entusiasmo.

A despeito do ótimo tempo reinante, como diz certa crônica da época que "o céu estava sereno e a tarde calma e convidativa", a experiência de Eduardo Heil não teve maior êxito do que o de se elevar um pouco para cair no mar, distante algumas braças do lugar então chamado Saco do Alferes, nas proximidades da Ponte do Gambá.

Algumas embarcações que passavam nas proximidades acorreram ao local onde caira o balão prestando socorros imediatamente, tendo sido recolhido o aeronauta por um escaler do vapor "Hercules" que navegava nas imediações.

Aviões "Breguet" — "Deux Ponts"

A fábrica "Breguet", recebeu encomenda do Govêrno de 23 aviões "Deux Ponts" para o serviço de transporte do Ministério do Ar da França.

Esses aviões são equipados com motores "Pratt e Whitney" — CB. 16 e tem a denominação na Fôrça Aérea Francesa de "Breguet, 765" que os emprega no transporte de tropas especialmente no serviço de pára-quedismo.

A CADEIRA EJETAVEL funciona perfeitamente à 13.000 mts.

Foi finalmente divulgado em Londres que as cadeiras ejetaveis são "seguras e dão tôdas as garantias" quando utilizadas também a 13.200 mts. (40.000 pés).

O Squadron Leader John Fifield, o "test-pilot" da "Martin-Baker Aircraft" atirou-se de um "Meteor" daquela altitude e o "sistema de contrôle da cadeira funcionou perfeitamente bem e teve uma aterragem segura".

As novas cadeiras ejetaveis são equipadas de "um barostato" que impedem que o pára-quedas principal abra antes de que o pilôto tenha ultrapassado na queda a faixa de ar frio e rarificado até o nível de segurança abaixo de 10.000 pés.

VOLTAM A CONSTRUIR OS "PAULISTINHAS"

Fomos informados de que a "Sociedade Construtora Aeronáutica Neiva" com fábrica de planadores em Caxias, irá iniciar ainda êste mês a construção dos aviões "Paulistinhas", em série, nas suas oficinas em Botucatu, em São Paulo.

Esses aviões "teco-teco" que se tornaram tão populares em nosso país foi apresentado pela "Companhia Aeronáutica Paulista", em agôsto de 1942 e diversas séries dessas aeronaves foram construídas em São Paulo.

O projeto, cálculo e construção são de engenheiros brasileiros e a maioria do material empregado era nacional.

AVISO AOS AVIADORES

Através do aviso n. 219, expedido ontem, a Diretoria de Rotas Aéreas, divulgou as seguintes informações:

PETROLINA — Rádio-farol prefixo PL, freqüência de 340 quilociclos, operando das 9 às 20 horas Z, em caráter provisório;

RIO DE JANEIRO — Aeródromo de Santa Cruz — Rádio Santa Cruz, recepção na freqüência de 126.7 megaciclos, inoperante.

Túnel Supersônico na Alemanha

Está sendo construido na Alemanha, no "Aerodynamics Institute in Aachen" um túnel supersônico capaz de testar seis vêzes e meia na velocidade do som (cêrca de 4,375 m. p. h.).

No momento nêsse túnel é possível fazer testes a duas emelas vêzes a velocidade do som.

"The De Havilland Enterprise"

A assembléia geral extraordinária dos acionistas realizada em Hatfield em 30 de novembro do ano passado as companhias "De Havilland" — a de construção de aviões, de hélices e de motores — havia resolvido que a 1.º de janeiro de 1956, todos as companhias subsidiarias do grupo e que operam no estrangeiro passaram a fazer parte da "De Havilland Holdings Limited" ficando constituida a seguinte diretoria: W. E. Nixon, Sir Geofrey de Havilland, F. T. Hearle, F. E. N. St. Barbe, A. F. Kurke, A. S. Kennedy e sir Ralph Sorley.

Continuará presidente da "De Havilland Aircrafit", da "De Hevilland Engine" e da "De Havilland Propellers", sir Geofrey de Havilland que continuará também presidente das companhias subsidiarias no Canadá, Austrália, Nova Zelândia, no Sul da Africa e nos EE. UU.

Foi aprovado ontem pelos acionistas a nova reorganização do grupo "De Havilland".

Dois vôos semanais da "VARIG" para Nova York

Acaba de ser confirmado, para amanhã, o início dos segundos vôos semanais da "Varig", entre o Brasil e os Estados Unidos.

Como divulgamos a emprêsa, desde a inauguração dessa nova rota, vinha realizando uma viagem por semana a New York, passando agora, a efetuar dois vôos semanais à grande metrópole norte-americana, providência que foi adotada pela pioneira dos nossos transportes aéreos em virtude da crescente procura de lugares em tôdas as escalas da linha que liga as três Américas, principalmente no Rio, São Paulo e Pôrto Alegre.

Em consequência dessa ampliação de tráfego, os "Super-G", que partiam do Brasil às têrças-feiras, passarão a fazê-lo às quartas e sábados, com regresso nos dias subsequentes. Quanto ao itinerário, permanecerá inalterável, ou seja: Buenos Aires, Montevidéu, Pôrto Alegre, São Paulo e Rio de Janeiro, prosseguindo da capital federal para Belém, Cuidad Trujillo capital da República Dominicana) e New York.

Financiamento para a compra dos jatos

De New York chegou-nos a notícia de que a "American Airlines" e a "Eastern" completaram uma operação de financiamento para a compra dos aviões "Boeing, 707" e "Douglas, DC-8" a jato para suas linhas.

A "Metropolitan Life Insurance" emprestou 75 milhões de dólares a "American Airlines" e a "Equitable Life Assurance", 40 milhões à "Eastern".

TRANSFERÊNCIA DE OFICIAIS DA FAB

O brigadeiro Reinaldo de Carvalho Filho diretor geral do Pessoal da Aeronáutica transferiu por necessidade do serviço, para o estabelecimento e unidades abaixo, os seguintes oficiais:

para a Escola de Aeronáutica dos Afonsos: os 2.ºs. tens. avs. Juarez Silveira de Mendonça e Paulo de Souza Leal, ambos do 1/5.º G. Av.;

para o Quartel General da 5a. Zona Aérea o 1.º ten. av. Walmor Leal Dalcin, da B. A. P. Alegre;

para o Quartel General da 4a. Zona Aérea o 1.º ten. av. Cornelio Lopes Cansado, do Pq. Aer. S. Paulo.

"Revista SENAI"

Recebemos a Revista "Senai", do Serviço de Aprendizagem Industrial, n. 79, ano XI, contendo diversas reportagens estacando-se: "Artifices para a indústria aeronáutica".

Uma encomenda de 10 milhões de dólares

LONDRES, 10 (B.N.S.) — A encomenda da "Canadian Pacific Airlines", anunciada, de três aviões "Britannia", com opção para mais cinco, aumentou para 42 o número de encomendas dêste tipo de avião, com opções para mais sete.

Os "Britannias" ?tipo 300) de longo raio de ação, deverão ser entregues no fim de 1957, após terem sido atendidas as encomendas de aviões idênticos para a "El Al" e "B. O. A. C." Afora uma versão de reconhecimento que está sendo fabricada no Canadá, sob licença, para a "Royal Canadian Air Force" esta é a primeira encomenda em dólares a ser feita dêste avião de linha da "Bristol", e seu valor total, incluindo-se sobressalentes, alcança a casa dos 10 milhões.

Inicialmente, os "Britannias" da "C. P. A." serão empregados para as longas rotas do Artico e Pacífico. Transportando 100 passageiros, êsses aviões pode voar de Vancouver a Amsterdam (4.700 milhas terrestres) em 12 horas, e de Honolulu a Vancouver em menos de 7 horas.

Prêmio anual de turismo

A Associação de Redatores de Viagens e Turismo do Meio-Oeste dos Estados Unidos acaba de conceder à "Pan American World Airways" o principal prêmio anual pela execução de programa turístico internacional no decorrer de 1955.

Esta é a segunda vez, no periodo de três anos, que a PAA recebe êsse importante prêmio.

DESMANTELADA A MAIOR...

(Continuação da 5.ª página)

colhidos os elementos que precisavam "sair de circulação".

Era ainda Luizinho quem "contratava" ladrões dos Estados, quando tinha um "serviço" especial para fazer e não encontrava elementos de confiança no "mercado" do Rio de Janeiro. O mais estranho em tudo isto, é que Luizinho, velho conhecido da Polícia, ao ser prêso, tinha em seu poder um porte de arma, fornecido pela Divisão de Polícia Política e Social...

OS PRESOS

As diligências policiais levaram à prisão de seis ladrões e cinco intrujões. Os ladrões foram: Benedito José dos Santos Alves, vulgo "Neguinho do Azeite", o elemento que organizava os assaltos e arrombamentos; Homero Barbosa de Queiroz, o "Pó de Mico", que vinha auxiliando a quadrilha; Geraldo Ribeiro da Silva, vulgo "Mineiro", elemento "importado" por Luizinho; Wilmar Cândido Ferreira; o motorista Domingos Cardoso de Souza, vulgo "Dominguinho"; e Nair dos Santos Alves, espôsa de Benedito.

Os intrujões presos foram: Luiz Pacheco da Silva, o "Luizinho"; Waldemar Simão da Mota; Luis Gaspar Romano; Amaro Soares e Osvaldo Muller de Carvalho Martins.

A MULHER E O ADVOGADO

Nair dos Santos Alves, espôsa de Benedito, foi prêsa quando já tôda a quadrilha tinha sido descoberta e recolhida ao xadrêz da Delegacia de Roubos e Falsificações. Vez por outra a mulher ali aparecia, e, sob o pretexto de visitar o marido, estava servindo de elemento de ligação entre os elementos presos e os restantes que ainda não foram identificados. Foi seguida e os policiais quando a prenderam, após certificar-se de que ela fazia parte do grupo, encontraram em seu poder um punhal e a quantia de cinco mil cruzeiros, além de inúmeras joias. Mal a mulher dera entrada no xadrez, ali chegou o advogado Álvaro Dutra, solicitando do comissário Raul Faria que fizesse entrega das jóias e do dinheiro. O comissário, como era óbvio, negou-se terminantemente a atender a tal pedido. E' que, há poucos dias Nair comprara geladeira, televisão, móveis e jóias e terá de explicar a procedência do dinheiro empregado nessas compras.

O ADVOGADO E O "SINDICATO"

Mas a estranha atuação dêsse advogado não ficou nisso apenas. Por seu intermédio foram solicitados "habeas corpus" que puseram em liberdade os ladrões. Com sua atitude o advogado prejudicou a ação da Polícia, que se viu impossibilitada de continuar em suas diligências sigilosas. Assim, vinte e quatro horas após serem presos, todos os ladrões foram postos em liberdade, como por encanto.

Êsse advogado é o mesmo que se viu envolvido na denúncia de um ladrão, denúncia esta feita na própria delegacia de Roubos e Falsificações. Disse o gatuno que fazia parte de um "Sindicato", do qual o advogado Alvaro Dutra recebia mensalidade, para zelar pelos seus constituintes e requerer os "habeas corpus". Na ocasião, tal afirmativa não mereceu maiores atenções, mas, agora, voltou a preocupar as autoridades e será ao que estamos informados, motivo de severas investigações, a fim de apurar as atividades do "Sindicato" e suas possíveis ligações.

UM MILHÃO E QUINHENTOS MIL CRUZEIROS

As mercadorias apreendidas pela Polícia deram para encher uma sala no terceiro andar daquela especializada. Rádios, televisões, máquinas de escrever, máquinas de calcular, enceradeiras, cortes de casemira, liquidificadores, radiolas, relógios de pulso, perfumes, carrilhões, ventiladores, enfim, um sem número de outros objetos, foram apreendidos e estão ao dispor de seus legítimos donos.

Até agora, os cálculos estimam em um milhão e quinhentos mil cruzeiros o valor dos objetos arrecadados. Cinco casas comerciais, das que receberam a visita dos ladrões, já foram identificadas e estão situadas nos seguintes endereços: Rua do Matoso 55; Rua Dias da Cruz, 25; Rua Leopoldina Rêgo, 20; Rua Pedro Ernesto, 33; e, Rua Carolina Machado, 404.

OS TIROTEIOS COM A POLÍCIA

Todos os elementos da quadrilha andavam armados, e, com exceção dos intrujões, todos os demais tirotearam com os policiais. Felizmente não houve vítimas a lamentar e êles terminaram sendo presos.

Os policiais Gonzaga, Justo, Cordeiro, Anibal, Hugo, Odilon e Vanderley, após passarem por maus momentos, pondo em risco a vida e, depois de prenderem os ladrões, viram o resultado de seus esforços bastante diminuido pelo estranho "habeas corpus" que pôs em liberdade os gatunos e intrujões.

Resta agora, à Polícia apurar devidamente a denúncia sôbre o "Sindicato dos Ladrões" e as ligações que teria o advogado Alvaro Dutra com essa organização.

Maconha despachada de São Paulo para o Rio

A curiosa "encomenda", sem indicação de destinatário, viajou num ônibus da "Cometa" — Pela polícia do 9.º Distrito Policial foi encontrada uma carga de 40 quilos da erva nociva — Encaminhado o estranho achado às autoridades da Delegacia de Costumes

O delegado Nelson Alvarenga e seus auxiliares, logo após o exame da mala de maconha, na Delegacia do 9.º Distrito

Quarenta quilos de maconha, contidos em mala despachada num ônibus da Emprêsa "Cometa", de São Paulo para esta Capital, e acompanhada de um talão de número 08710, não contendo o nome do seu destinatário, foram desembarcados no dia 21 de outubro. A mala foi depositada na Estação Rodoviária Mariano Procópio. Durante mais de um mês ali permaneceu à espera de alguém que a fôsse reclamar. Como tal não sucedesse, o detetive Leonardo, do 9.º Distrito Policial, informado de que da mala se desprendia forte cheiro, (que depois se verificou provocado pela fermentação da erva fortemente comprimida), resolveu comunicar o fato ao delegado Nelson Alvarenga, o qual, determinou ao policial que arrombasse o volume. Foram encontrados, cuidadosamente acondicionados, nada menos do que 40 quilos de Maconha. Por ordem da autoridade, a "mercadoria" foi encaminhada à Delegacia de Costumes, à qual compete exercer fiscalização e repressão de tóxicos e entorpecentes, para os efeitos legais.

O CASO VOGUE

TOMAR A TÊRMO AS DECLARAÇÕES DO COMANDANTE DOS BOMBEIROS

Além de várias outras importantes diligências requeridas pelo promotor Laudelino Freire para que bem se apurem as responsabilidades no incêndio que abalou esta capital

No inquérito instaurado para apurar a causa do incêndio ocorrido no Hotel Vogue, o promotor Laudelino Freire requereu ao juiz da 24.ª Vara Criminal várias diligências, argumentando:

"As conseqüências foram trágicas, pois ao lado da perda material, cinco pessoas esperaram a morte, ou a ela se atiraram, após aguardarem ansiosa e desesperadamente socorros por cêrca de hora e meia. Verdadeiro drama que abalou a população de nossa cidade, tendo repercussão por todo Brasil e até mesmo no estrangeiro, envolvendo fatos e circunstâncias de tal gravidade que precisam ser apurados nos seus pormenores. Assim sendo, requeiro baixem os autos à Delegacia de origem para serem realizadas, entre outras, as seguintes diligências: (a) Ser ouvido, por têrmo, nos autos, o coronel comandante do Corpo de Bombeiros, para que positive o que entende como pessoas responsáveis pelas circunstâncias causadoras da propagação do incêndio, esclarecendo melhor a afirmação textual contida em seu relatório, tudo contribuindo criminosamente para que em poucos minutos um incêndio no 1.º pavimento se propague aos 10 outros (vide fls. 69 dos autos); b) ser requisitado do I. B .R. cópia das sindicâncias e conclusão, lá realizadas, a respeito do incêndio, bem como informação sôbre a liquidação do sinistro; c) ser realizada perícia nas escadas e material do Corpo de Bombeiros, esclarecendo os peritos as causas de sua ineficácia no salvamento das vítimas e se poderiam ter sido empregados outros meios mais eficazes; d) ser ouvido o repórter Yêdo Mendonça, autor da reportagem na revista "O Cruzeiro" a que se referem os dois inclusos que devem ser juntos aos autos, para serem confirmadas suas afirmações, e apurada a procedência ou não das mesmas, inclusive sôbre o funcionamento da escada "Metz"; e) ser ouvido o comandante Mota da Veiga, referido na reportagem; f) serem ouvidos os engenheiros da P. D. F que licenciaram o edifício bem como os que tinham atribuições de realizar vistorias no referido prédio sinistrado; g) serem finalmente efetuadas outras diligências que possam decorrer da acima referida."

O relatório do Corpo de Bombeiros esclarece que, no dia 22 de janeiro passou pelo Corpo de Bombeiros o projeto de construção do edifício sinistrado e da ficha respectiva consta que se destinava a um restaurante no andar térreo e hotel. Tudo foi alterado depois sem que o Corpo de Bombeiros fôsse ouvido, transformando-se o restaurante em "boite", com paredes revestidas de matéria plástica, estampas de seda, escadas revestidas de madeira, lambris de madeira acompanhando as escadas em todos os pavimentos, espêssos tapêtes nas escadas de todos os andares, cortinas, grande quantidade de bebidas alcoólicas, tudo contribuindo criminosamente para que em poucos minutos um incêndio se propagasse aos 10 outros andares numa inexplicável rapidez."

PELOS QUATRO CANTOS DO RIO

R. V.

1 — DIPLOMÁTICAS
2 — LEVOU BOA IMPRESSÃO
3 — HOJE: JANTAR-DANÇANTE NO CLUBE NAVAL
4 — ETA NOME ESTRANHO!

Ontem, o embaixador da França, senhor Bernard Hardion, inaugurou a Exposição do Livro Francês no Ministério da Educação. A abertura, a que estêve presente o ministro Cândido Motta Filho, constituiu um acontecimento social, notando-se a presença de figuras da diplomacia, intelectuais e gente da sociedade. Trata-se de uma mostra de grande valor que merece ser vista. Conta a inteligente iniciativa com um total de oito mil volumes referentes a literatura, (inclusive infantil) filosofia, geografia, história, artes, esportes, ciências físicas e naturais, ciências sociais, medicina e ainda outros assuntos que escaparam a nossa observação. Não deixem de visitá-la. A exposição durará dez dias apenas.

* * *

O embaixador da China e a senhora Shen Chin-Ting que breve deixarão o Brasil, serão homenageados no próximo dia vinte, com um jantar de gala pelo Lagoinha Country Club. São convidados especiais os embaixadores da Espanha, Itália, Venezuela, Nicarágua, Equador, Japão e Guatemala.

* * *

Ontem, com o brilho e a fidalguia de sempre, os embaixadores da Espanha, senhor e senhora Suñer y Ferrer receberam para um "cocktail" — conforme havíamos noticiado anteriormente — no qual foi condecorado o professor Deolindo Couto. A recepção foi em homenagem aos componentes do Congresso de Alergia que ora se realiza em Quitandinha.

* * *

NOTAS RAPIDAS

Com muita simpatia e igual sucesso Jean Sablon iniciou a sua temporada no Copacabana. Cantou em homenagem a Dorothy Dandridge que aniversariava. Certamente, a cantora americana voltará com a melhor das impressões do Brasil e dos brasileiros que lhe provaram a completa falta de complexo racial. Foi aplaudida no Palácio; homenageada pelo senhor e senhora Roberto Marinho que a receberam em sua casa no Cosme Velho; no Country Club lhe cercaram de atenções e, tudo, culminou com um jantar oferecido pelo senhor Ibrahim Sued quarta-feira na boate "Meia Noite", na estréia de Sablon que cantou em sua homenagem. Um bom presente à sua sensibilidade de artista.

* * *

O Clube Naval oferece, hoje, um jantar dançante. Vamos comparecer com muito prazer, ao clube que tem a fama de dar a festa mais concorrida do Rio: "11 de junho". Neste dia meio Rio de Janeiro aparece na velha sede da Av. Rio Branco.

* * *

O dinâmico Carlos Machado nos escreve anunciando uma nova produção "Banzo-Aiê" a estrear em quinze de novembro próximo. Trata-se da história das músicas e danças negras de todo o mundo. Já nos referimos, há tempos, sôbre êste espetáculo quando Machado nos pedia uma sugestão para um título. Ary Barroso afinal deu um palpite que acertou em cheio e aí está o "Banzo-Aiê". "Show" exótico, nome exótico. Não nos perguntem a significação porque não sabemos.

Machado nos explica que fará parte de seu espetáculo a conhecida e louvada "Brasiliana" que além de dar um "show" sozinha — às onze horas — ainda participará do grande espetáculo da noite às 2 horas que tem êste nome estranho.

* * *

NOTAS RAPIDISSIMAS

Lembram-se daquele desfile de modas infantis organizado pela Maria Helena Raja Gabaglia com uma garotada formidável? Vai haver outro, dia primeiro, no Golden Room.

* * *

Biagine é a terceira reincarnação de Cleópatra! De Morais que o diga... (a segunda foi Dianne de Poitiers...)

* * *

A Sociedade Teatro de Arte está convidando para o almôço na sua sede em construção da Barata Ribeiro. O almôço será no dia 19 e é oferecido pela Cruzeiro do Sul, uma gentileza do senhor Bento Ribeiro Dantas.

O Raja de Mandi embaixador da Índia no Brasil e sua filha Indira, durante a recepção no Hotel Glória dos representantes diplomáticos da Etiopia, no Brasil

Encerramento da Campanha Financeira da Criança em 1955

Foram arrecadados mais de 8 milhões de cruzeiros — O Sindicato do Comércio Atacadista de Gêneros Alimentícios do Rio de Janeiro oferece vultoso donativo ao movimento

No auditório do Ministério da Educação, realizou-se na tarde de ontem, dia 10, o encerramento do Movimento Financeiro de 1955 da Campanha Nacional da Criança. Presidindo a cerimônia, encontrava-se o ministro da Saúde, senhor Aramis Athayde, que se congratulou, com todos os membros da Campanha, no início da sessão, pelos resultados obtidos no corrente ano. A seguir, tiveram a palavra o representante do Lar Escola "Francisco de Paula"; a senhora Lucília Tavares, da Comissão de Selos; o sr. Nino Gallo, presidente do Sindicato do Comércio Atacadista de Gêneros Alimentícios do Rio de Janeiro; o orador oficial da cerimônia, professor Cândido da Mota Filho, ministro da Educação e Cultura; a senhora Natércia Martagão Gesteira, presidente da Campanha Nacional da Criança; o senhor Rui Gomes de Almeida, presidente da Campanha Financeira; o dr. Flamarion Costa e o sr. Manuel Ferreira Guimarães. Declarou o sr. Rui Gomes de Almeida que, até ontem, foram arrecadados Cr$ 8.242.523,90, sendo que só os cofres renderam Cr$ 652.690,60. Compareceram ainda à solenidade o representante do ministro da Fazenda, o presidente da COFAP, sr. Américo Pacheco de Carvalho, o coronel Herculano, chefe da comissão do Cofre, tôda a diretoria da Campanha Nacional da Criança e demais participantes do Movimento.

"O problema da criança é o problema do próprio homem e da sobrevivência da nacionalidade", disse o ministro Motta Filho, que na foto aparece em companhia de alguns dos integrantes da Mesa que presidiu aos trabalhos de encerramento da Campanha Financeira da Criança em 1955

Parte da assistência que estêve presente ao ato. Aí se vêem em grande número os abnegados integrantes da Campanha que muito se sacrificaram pelo seu êxito

O maior donativo veio de 85 firmas do Sindicato do Comércio Atacadista de Gêneros Alimentícios, do Rio de Janeiro, que ofereceram um cheque de Cr$ 1.500.000,00. No clichê o presidente Nino Gallo, quando dizia com emoção que se sentia orgulhoso em ser o intermediário de tão generoso e nobre gesto

(52111)

SOLICITADO PELA A.B.P.

o reconhecimento como de utilidade pública

O sr. Genival Rabelo, presidente da ABP, dirigiu ao presidente da Câmara Municipal a seguinte carta:

"Excelentíssimo senhor:

A Associação Brasileira de Propaganda — entidade que congrega os técnicos de propaganda no Brasil — considerando que tem realizado obra de utilidade pública, como, por exemplo:

1 — manutenção de cursos de propaganda, relações públicas e promoção de vendas; 2 — realização de campanhas de propaganda visando a ajudar o govêrno na solução de problemas básicos, como recentemente foi feito no esfôrço de esclarecimento do público para poupança de água, no Distrito Federal, conforme atesta carta anexa assinada pelo prefeito Alim Pedro; 3 — promoção de um movimento de aproximação continental através da realização dos festejos do Dia Pan-Americano da Propaganda; 4 — representação do Brasil pela participação em certames internacionais, nos quais tem tido oportunidade de revelar ao mundo o grau de adiantamento de nossa propaganda, mola propulsora dos negócios, do comércio e da indústria; 5 — congregação das agências de publicidade — esteio da imprensa, do rádio e da televisão, permitindo que êstes grandes veículos de cultura e de entretenimento cumpram livremente sua importante tarefa; vem mui respeitosamente apelar para V. Exa. no sentido de que se digne considerá-la "entidade de utilidade pública", como prêmio ao trabalho que tem realizado em benefício da laboriosa classe dos publicitários, desde sua fundação, no recuado ano de 1937. Cordialmente — Genival Rabelo — presidente."

O IMPÔSTO IMOBILIÁRIO NA VENDA DE IMÓVEIS RURAIS

Mais uma consulta vem de ser feita à Divisão do Impôsto de Renda sôbre isenção de impôsto imobiliário na venda de imóveis rurais. Pretende um interessado vender a diversos, glebas de terras rurais, por valor até Cr$ 100.000,00, cada uma, fazendo uma única escritura, abrangendo tôdas as vendas. Quer saber, assim, se as transações dessa forma efetuadas, estão isentas do impôsto de lucro imobiliário de que trata o art. 93, letra "a" do decreto 24.239, de 1947

A respeito, declara a Divisão do Impôsto de Renda que, evidentemente, a circunstância da lavratura de uma só escritura pública de venda, não vem tirar às transações e isenção prevista em lei, quando as condições necessárias são devidamente respeitadas:

a) imóvel ser rural, b) preço e venda unitário de valor até Cr$ .. 100.000,00.

VIDA CATÓLICA

SÃO MARTINHO, BISPO

Nasceu São Martinho na Hungria, em 316, de pais pagãos, revelando desde pequeno acentuada vocação cristã, gostando de visitar as igrejas, assistindo sempre às cerimônias religiosas.

Aos dezoito anos foi batizado, sem conhecimento dos pais, deixando pouco depois a carreira militar, onde ingressara aos quinze anos, sob as ordens de Constâncio e Juliano.

Sucedeu-lhe então um fato que mais acentuou a sua fé cristã. Num dia de inverno rigoroso, perto de Amieus, encontrou um mendigo que lhe pediu esmola. Estando sem dinheiro partiu sua capa em dois pedaços, dando um ao pobre. À noite surgiu-lhe o Cristo que lhe disse: "Martinho, simples principiante na fé, cobriu-me com êste manto".

Certa vez, de regresso à Olímpia, quando atravessava os Alpes, foi assaltado por ladrões, que carregaram tudo que possuia. Deixaram-no por fim em companhia de um salteador, que acabou convertido pelo Santo, deixando a vida criminosa que levava para entrar num convento.

São Martinho sofreu a influência edificante de Santo Hilário, em cuja companhia viveu fundando depois um mosteiro.

Voltando a diocese de Tours, foi nomeado bispo, realizando ali uma obra notável. Teve S. Martinho o dom dos milagres, conseguindo ressuscitar três mortos. Faleceu a 11 de novembro de 400.

"Não me comove nenhuma injúria, nenhum ultraje ou afronta... Importa apenas que a fé se conserve íntegra e salva".

SÃO CIRILO

SANTOS DE HOJE

Mena, Verano, Bartolomeu, Emiliano, Teodora, Atenodoro, Clemência.

HORA SANTA ENCARISTICA

Dia 13, domingo, às 16 horas, na Matriz de Sant'Ana será realizada a Hora Santa das Paróquias: N. S. do Rosário de Del Castilho e N. S. da Conceição do Engenho Novo.

O cardeal arcebispo determinou que esta Hora Santa seja feita de modo o mais solene pelo que, além dos representantes das Paróquias, devem comparecer suas associações religiosas.

FESTA DE N. S. DO RÓCIO PADROEIRA DO PARANA'

Realiza-se domingo próximo, às 10,30 horas, na igreja de N. Senhora do Rosário, na rua Uruguiana, missa festiva em louvor a Nossa Senhora do Rócio, padroeira do Paraná, mandada celebrar pela colônia paranaense desta capital.

REGISTRO SOCIAL

NATALÍCIOS

Transcorre hoje a data natalícia da sra. Leony Brandão Couto, secretária da Diretoria de Contabilidade do Supremo Tribunal Militar.

— Faz anos hoje a senhorita Nancy Marques de Souza, filha do ten. Eugênio Domingos de Souza.

— Fazem anos hoje os capitães Antônio Geraldo Peixoto, Martinho de Castro Machado, Nery Sá Freire, Newton Azeredo Coutinho, Renato Orlando Bueno.

—⊙—

NOIVADOS

Notícias procedentes de Boston, anunciam o noivado da violinista Jeanne C. Sandbank com o dr. Robert L. Marvin. Jeanne, que é filha do casal Irving Sandbank, nasceu no Brasil, onde viveu vários anos. Seu pai, que deixou um vasto círculo de relações e amizade em nosso país, dirigiu por muito tempo a Cia. Gillette no Brasil. Regressando sua família aos EE.UU., Jeanne, que é diplomada pelo Curtis Institute of Music, de Filadélfia, venceu o concurso Tanglewood e recebeu o Prêmio Heifetz, realizando logo depois uma vitoriosa carreira de concertista. O noivo descende de distinta família da Califórnia, sendo filho do casal Harry R. Marvin. Serviu na Marinha, havendo colado grau em medicina em 1951. Iniciando brilhante carreira médica, serviu como interno de psiquiatria no Boston Psychopathic Hospital e nos Massachussets Memorial Hospitals. Foi também professor-assistente em Harvard e Boston, sendo atualmente chefe de clínica psiquiátrica do Cambridge Clinic Project.

—⊙—

CASAMENTOS

Realiza-se amanhã, às 18 horas, na Igreja da Cruz dos Militares, o enlace matrimonial da senhorita Leonor de Souza Cruz com o 1.º tenente da Aeronáutica, Hans Carl Nordhaur. A cerimônia civil terá lugar, hoje, às 13 horas, na 10.ª Circunscrição.

—⊙—

FESTAS

Abrigo Tereza de Jesus — Domingo próximo, dia 13, às 16 horas, o Abrigo Tereza de Jesus realizará em sua séde à Rua Ibituruna, 53, uma festa literomusical. A primeira parte do programa será cumprida pelo escritor Arnaldo Claro de Santiago, que pronunciará uma palestra; a parte musical estará a cargo da declamadora Dora Nascimento, da violinista Slivinia Soares e da cantora Nelma Braga Oliveira. A entrada é franca.

—⊙—

IN MEMORIAN

Federação Republicana do Brasil — Às 9 horas do dia 15 de novembro corrente, no cemitério de São Francisco Xavier, no Cajú, esta agremiação cívica, mais uma vez, prestará homenagem à memória do Proclamador da República Brasileira, em 1889, diante do mausoléu, do Generalíssimo Manoel Deodoro da Fonseca, tendo sido convidados o presidente da República, ministros de Estado, prefeito e secretários gerais, embaixadores acreditados junto ao Brasil, comparecendo os alunos do Grupo Escolar Salgado Filho, da Escola General Arnaldo Damasceno Vieira e de outros estabelecimentos de ensino, republicanos históricos e o povo em geral.

O EMBAIXADOR PORTUGUÊS HOMENAGEADO NA BAHIA

SALVADOR, 10 (Asp.) — Realizou-se, ontem, às 18 horas, no Gabinete Português de Leitura, a homenagem da colônio portuguêsa ao dr. Antonio Faria, embaixador de Portugal no Brasil.

Em nome daquele sodalício e no da diretoria do Clube Recreativo Português, falou o sr. José da Costa Magalhães, que em demorado discurso disse, ao embaixador a importância da sua visita, salientando o quanto a mesma representava para a numerosa colônia lusa radicada na Bahia. Terminando a sua oração, ofertou ao dr. Antonio Faria, diplomas de sócio honorário daquelas instituições.

O embaixador agradeceu a homenagem, ocasião em que foi ovacionado.

NOVO PROCESSO PARA CONSERVAR A CARNE FRESCA

NOVA YORK, 10 — A República da Colombia será o primeiro país do mundo a aplicar um processo recentemente descoberto para conservar a carne sob forma fresca. A Divisão dos Produtos químicos finos da American Cyanamid Co" que aperfeiçoou êsse processo, revela que um acôrdo foi realizado com as autoridades colombianas para sua aplicação principalmente em Cali, Villa, Vicencio e Planeta Rica. O processo conservaria a carne em estado fesco durante um mínimo de três dias, mesmo com tempo tropical. Acrescenta-se que os outros países produtores de gado como o Brasil, Argentina e o Uruguai interessam-se igualmente pelo processo. Qualquer vestigio do tratamento desaparece no cozimento. (F.P.).

NOTAS MÉDICAS

CONFERÊNCIA, HOJE, DO PROF. JIMENEZ DIAZ — No auditório do Hospital Moncorvo Filho, hoje, sexta-feira, 11, às 11 horas da manhã, a 3.ª Cadeira de Clínica Médica da Faculdade Nacional de Medicina (Serviço do prof. Feijó), receberá o prof. Jiménez Diaz, da Faculdade de Medicina de Madri, que realizará, logo depois, uma conferência sôbre assunto de interêsse médico atual.

o O o

NO RIO, HOJE, O PROF. PLEBEN PLUM — Deverá chegar hoje, 11, às 17 horas, no Rio, descendo no Galeão, o prof. Pleben Plum, catedrático da Universidade de Estocolmo, que vem a convite da Cadeira de Puericultura e Clínica da 1.ª Infância e da Universidade do Brasil. A primeira conferência do mestre sueco será amanhã, sábado, às 21 horas, no Auditório Moncorvo do Instituto de Puericultura da Universidade do Brasil (Ilha do Fundão). O conferencista falará em espanhol, devendo abordar o tema: "Responsabilidade do Puericultor-Pediatra na Educação Infantil". Haverá ônibus especiais, às 20 horas, no Touring Clube (Praça Mauá) e na Central (lado da entrada dos trens para o Interior).

o O o

SOCIEDADE BRASILEIRA DE TUBERCULOSE — Na próxima segunda-feira, 14, às 10 horas da manhã, no H. S. São Sebastião, se reunirá a Sociedade Brasileira de Tuberculose, em sessão conjunta com o Centro de Estudos Conjuntos São Sebastião, com a seguinte ordem do dia: "Contribuição ao estudo anátomo-patológico da tuberculose pulmonar tratada pelos bacteriostáticos", pelo dr. Nilton Costa, assistente da Cadeira de Fisiologia da Universidade do Brasil.

o O o

CURSO DE DIVULGAÇAO SÔBRE A TEORIA DE PAVLOV — Hoje, sexta-feira, 11, às 20,30 horas, na sede da Associação Médica do Distrito Federal, alunos e professôres que freqüentaram o Curso em epígrafe, se reunirão em mesa redonda para debater os assunto lecionados, numa recapitulação geral.

o O o

CENTRO DE ESTUDOS PEREIRA FILHO — Na próxima quarta-feira, 16, às 9 horas, no Conjunto Sanatorial de Curicica, o prof. Paulo Lacaz, catedrático das Faculdades de Medicina e de Farmácia da Universidade do Brasil, pronunciará uma conferência no Centro de Estudos Pereira Filho, daquele sanatório, abordando o tema: "Aspectos modernos da quimioterapia da tuberculose".

o O o

CONCURSO PARA A CATEDRA DE TÉCNICA OPERATÓRIA — Conforme noticiamos, hoje, 11, às 8 horas da manhã, no Hospital Moncorvo Filho, o dr. Josias de Freitas, o candidato n.º 3 à vaga de catedrático de Técnica Operatória, realizará a sua prova prática (operação). Amanhã, sábado, 12 às 8 horas, no Hospital Central de Acidentados, o dr. José Hilário, candidato n.º 4; e segunda-feira, 14, às 8 horas no Hospital de Acidentados, o dr. Lucio Galvão, candidato n.º 5.

o O o

NOVO TISIOLOGISTA DO IAPC DE NITERÓI — Tomou posse anteontem e já entrou em exercício no Ambulatório do IAPC de Niterói, na função de médico-tisiologista, por concurso, o dr. Arthur Henrique Ennes de Almeida, tisiologista diplomado pelos Cursos da Campanha Nacional contra a Tuberculose e organizador e primeiro diretor do Sanatório do Estado, de Belo Horizonte.

o O o

II CONGRESSO INTERNACIONAL DE ALERGIA — Do programo para hoje, sexta-feira, 11, constam: das 9 às 12 horas, Simpósio sôbre Lepra e Tuberculose; das 14 às 16 horas, Simpósio sôbre Terapêutica dos Estados Alérgicos; e das 17 às 19 horas — Temas Livres. Amanhã, sábado, 12 — das 9 às 12 horas — constinuação da apresentação de trabalhos de Temas Livres; das 14 às 16 horas — sessão solene de encerramento, com leitura dos relatórios dos delegados e posse da diretoria eleita da Associação Internacional de Alergologia. (Vide noticiário completo em outro local).

F. S.

FALTARÁ LUZ HOJE

na Gávea — Amanhã, no Andaraí, Bento Ribeiro, Bonsucesso, Cascadura, Grajaú, Marechal Hermes e Pavuna

Para permitir a execução de consertos, ampliações e outros serviços na rêde elétrica, serão interrompidos hoje, dia 11, e amanhã, dia 12, os seguintes circuitos, nos logradouros abaixo mencionados:

Hoje — Gávea — 8,30 às 16 horas — Ruas Iposeira, Henrique Midos, Professor Mikan, Estradas do Joá e Gávea;

Amanhã, dia 12 — Andaraí e Grajaú — 12 às 16 horas — Ruas Marianópolis, Borda do Mato, Geribá, Canavieiras, Grajaú, Araxá, Itabaiana, Caruaru, Marechal Jofre, Sá Viana, Henrique Morize, Juiz de Fora, Gurupi, Mearim, Alfredo Pujol, Oliveira Lima, Bambiu, Engenheiro Morsing e Avenida Eng. Richard;

Marechal Hermes — 13 às 16 horas — Ruas Teófilo Guimarães, Silio Bocaneira, Pacífico Pereira, Antônio de Mendonça, Gonalo Rosemberg, Braz do Amaral, Pacheco de Oliveira, Estanislau, Bárbara Heliodora, Olimpio de Castro, Fernandes Sampaio e Estrada Intendente Magalhães;

Pavuna — 13 às 15 horas — Ruas Sargento Basileu Costa, Palas, Dragon, Catão, Netuno, Juno, Apolo, Sargento Benedito Silva, Sargento de Milicias, Sargento Demerval Gil, Solon, Cicero, Sargento Fernandes Fontes, Sargento Noraldino dos Santos, Sargento Edgard Pinto, das Mangueiras, Tavares Guerra, Macario, Fradique Mendes, Capitu, Sargento Edson Pinto, Largo da Pavuna, Praças Copernico, Três e Avenida Automóvel Club;

Cascadura — 12 às 16 horas — Ruas Itamarati, Sidônio Paes, Tavares Bellort, Silva Gomes e Coronel Magalhães;

Bento Ribeiro; — 12 às 16 horas — Ruas Carolina Machado, Teresa Santos, Liberata Santos, Emilia Ribeiro, Antônio Raposo, Alcides Maia e Travessa Araci;

Bonsucesso — 12.30 às 16 horas — Ruas Regeneração e 17 de Fevereiro.

EXAME DOS BALANÇOS DA CAIXA ECONÔMICA EM VÁRIOS ESTADOS

O ministro da Fazenda vem de designar funcionários para examinarem os balanços da Caixa Econômica Federal nos Estados de Goiás, Alagôas, Pernambuco, Paraíba, Amazonas, Sergipe e Rio Grande do Norte, referentes aos exercícios de 1950, 1951 1952 1953 e 1954 crespectiva demonstração da conta "Lucros e Perdas", devendo o relatório ser apresentado dentro de 45 dias.

PUBLICAÇÕES

Recebemos as seguintes:

The Highway Magazine, n. de outubro; *Revista* Brasileira dos Municipios, do I.B.G.E., n. do trimestre julho-setembro; Revista A.A.B.B; Associação Atlética Banco do Brasil, n. de outubro; *Lista Diplomática* do Ministério das Relações Exteriores n. de outubro; Monitor Mercantil, n. de 31 de outubro Think n. de outubro; *Boletim* do The National City Bank of New York, n. de outubro; *The World Veteran*, n. de outubro; *Revista* Senai, n. 79 em circulação; *El Arte Tipográfico*, n. 300, do período outubro-dezembro de 1955.

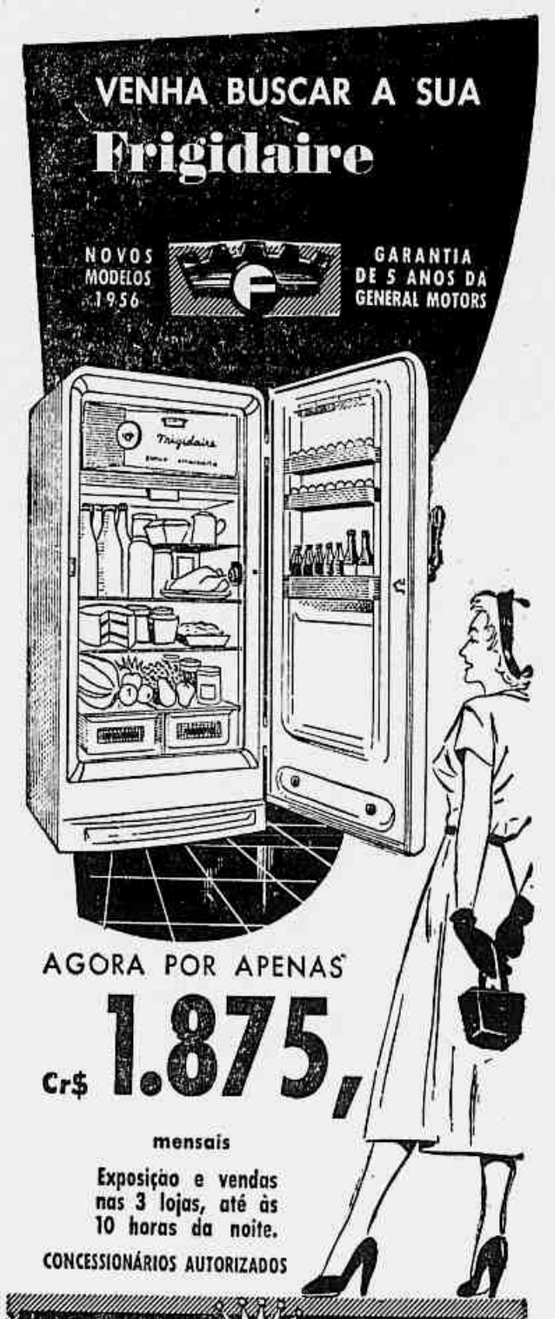

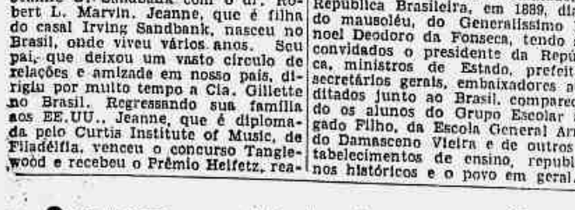

Escritores E LIVROS

POETAS EM "LONG-PLAY"

NÃO vamos mencionar aqui todos os serviços prestados às nossas letras pelo livreiro e editor Carlos Ribeiro. Citaremos apenas duas de suas melhores iniciativas que desde logo o situaram como um dos grandes animadores do movimento literário brasileiro: as reuniões mensais na Livraria São José, em que conhecidos escritores vão ali autografar exemplares de suas obras para os leitores; e as feiras de livros — a primeira realizada o ano passado, a segunda em pleno funcionamento na Cinelândia.

Mas o homem não descansa. Ei-lo agora empenhado em levar para a cêra a voz e os poemas de alguns de nossos maiores poetas. Associando-se ao jornalista Irineu Garcia, o dinâmico Carlos Ribeiro meteu mãos à obra, e, hoje, em reunião festiva na livraria que dirige (quando Edgard Cavalheiro terá sua vez de autografar exemplares do seu último livro: "Vida e Obra de Monteiro Lobato"), fará a apresentação do primeiro disco da série "Poesia Brasileira", com poemas de Manuel Bandeira e Carlos Drummond de Andrade.

A coleção incluirá também Vinicius de Moraes e Paulo Mendes Campos (que anteontem gravaram suas poesias) em disco que será lançado antes do Natal; seguindo-se Augusto Frederico Schmidt, Cecília Meireles, Geir Campos, Augusto Meyer, Murilo Mendes, Adalgisa Nery, Vargas Neto, João Cabral de Melo e muitos outros mais.

MANIFESTO

◆ Um grupo de poetas de Campos (tendo à frente Mário Newton Filho, presidente do Clube de Poesia daquela cidade) pede que esta coluna divulgue o manifesto em que definiram sua posição diante da atual poesia brasileira:

"Considerando que a poesia nacional acha-se infestada por um grupo de poetas despaisados, imitadores servis de Rilke, Eluard, Eliot, Ezra Pound e outros vates estrangeiros:

considerando que tais poetas violentam a índole da língua e contrariam o gôsto do povo;

considerando que tais poetas, postos em evidência por obra e graça de igrejinhas literárias, quando não têm mensagem a transmitir — o que é freqüente — disfarçam suas frustrações com a capa de um hermetismo puramente verbal;

considerando que tais "snobs" da poesia, desejando parecer profundos, apenas turvam águas superficiais;

considerando que o divórcio existente entre o público e a poesia foi provocado por essa poesia sem correspondência no sentimento popular nem raízes em nossa tradição literária;

considerando que tais poetas têm contribuído para deseducar o gôsto artístico do leitor e promover a confusão no espírito dos que se iniciam nos domínios da poesia;

e alegando apenas a sua condição de leitores, que não lhes pode ser negada pelos acusados,

— os signatários do presente manifesto, poetas de vários pontos do país, de tendências e maneiras as mais diversas, protestam veementemente contra êsses prestidigitadores das letras que querem impingir ao público, como autêntica, essa verdadeira contrafação da arte, sem emoção nem poesia; e se comprometem a lutar, unidos, por uma poesia

1) inteligível, acessível a quem possua um mínimo de sensibilidade artística;

2) sem quaisquer limitações, além da acima indicada;

3) apartada de qualquer preconceito de escola;

4) que permaneça autóctone ainda quando pretenda atingir universalidade."

O manifesto é assinado por: Mário Newton Filho, J. M. Fontes, Genaro de Vasconcelos, Prata Tavares, Adolfo Schweitzer, Joadelivio Codeço, Lourdes Borges Júdice, Yone Rodrigues, Oswaldo P. Martins e Bruno Gargiulo.

ORAÇÃO AOS MOÇOS

◆ **O poeta Augusto Frederico Schmidt** vai pronunciar uma conferência, sábado, em Cataguazes, no ginásio local. Título da conferência: "Oração aos moços". Nessa oportunidade, o autor de "O Canto da Noite" — segundo afirmou ao redator desta coluna — se defenderá de tudo que tem sido acusado: na vida pública e na poesia.

J. C.

OPERÁRIOS SUECOS CONSTROEM SEUS LARES DE CHAPAS DE PALHA COMPENSADA

ESTOCOLMO (BISI) — Procurando sempre obter um material de construção mais econômico, conseguiu-se na Suécia algo que poderá eliminar a madeira, o tijolo, o concreto e outros tradicionais materiais de construção.

Chamam-se casas de "Stramit", feitas de chapas de palha compensada de trigo ou centeio.

Dez casas feitas com êste novo material foram recentemente cedidas para exposição na cidade de Enkoping. Estas casas compõe-se de 4 cômodos e cozinha, cobrindo uma área de 89.3. metros quadrados. São construídas num só pavimento sôbre porão amplo e alto que inclui uma garage para dois carros. Completamentee quipada, com aquecimento e instalações sanitárias, geladeira e fogão elétrico, estas casas devem custar entre Coroas 40.000,00 e Coroas 45.000,00 (Cêrca de CrS.... 540.000,00).

éAs novas casas em ENLOING FOê RAM EM PARTE CONSTRU9DAS PE

7As novas casas em ENLOING FOê RAM EM PARTE CONSTRU9DAS PE LOS PRóéPRIOS PROPRIETIRIOSAD , EMPREGADOS DEUMA FIBRIC NS

pletamente equipada, com aquecimento e instalações sanitárias, geladeira e fogão elétrico, estas casas devem custar entre Coroas 40.000,00 e Coroas 45.000,00 (Cêrca de CrS.... 540.000,00).

éAs novas casas em ENLOING FOê RAM EM PARTE CONSTRU9DAS Sóé PRIOS PROPRIETIRIOS, EMPREG UMA FIBRICA NESSA CID

As chapas de palha compensada são produzidas por duas fábricas pertencentes à União de Agricultores Suecos, uma em Enkoping e outra em Orebro. Cada uma destas fábricas tem uma capacidade de produção de cêrca de 250 mil metros quadrados por ano.

A palha é entrelaçada e prensada por uma máquina inventada pelos srs. Nils Ryberg e Theodor Dieden, proprietários suecos. Cêrca de 40 máquinas dêste tipo foram exportadas a quasi todos os países europeus, inclusive seis à Grã-Bretanha, seis à União Soviética, uma para o Egito e outra para a Argentina.

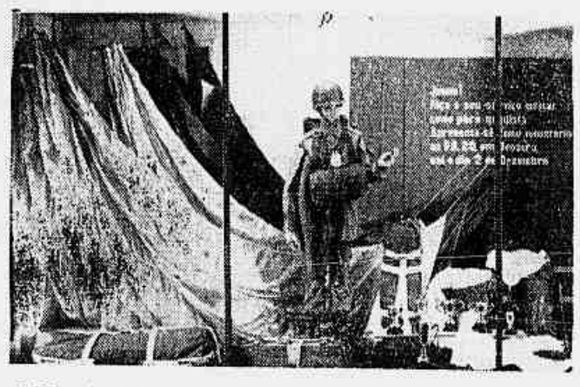

O Magazine Mesbla, tradicional casa de modas da Rua do Passeio, dedica esta semana uma das suas vitrinas ao Núcleo de Pára-Quedistas do Exército. A vitrina, antes de ser uma simples homenagem aos pára-quedistas militares, é um convite aos jovens para que ingressem, como voluntários, nessa moderna unidade do Exército, pois a mensagem diz que os interessados devem procurar o P.R.-20 em Deodoro, até o próximo dia 2 de dezembro.

Use o novo e balsâmico Creme de Barbear Eucalol

ITINERÁRIO DAS ARTES PLÁSTICAS

JAYME MAURÍCIO

FALECEU PEDRO CORREIA DE ARAÚJO

Na Casa de Saúde Santa Catarina, onde se achava hospitalizado há tempos, faleceu ontem, às 15 horas, o pintor Pedro Correia de Araújo, figura conhecida e muito estimada nos meios artísticos brasileiros, onde gozava de grande aprêço pela sua experiência e conhecimento do metier.

"Brasileiro nato, nascido em Paris, em 11 de maio de 1881" como gostava de registrar, Pedro Correia de Araújo era, além de artista, um homem extremamente civilizado, no que essa expressão possa encerrar de mais elevado, no plano do cultivo do espírito, na finura do trato e na generosa compreensão dos problemas humanos.

Formado em Direito, pela Faculdade do Recife, estudou arte na França. Não se satisfazendo, entretanto, com os "mestres coroados", que "corrigiam, mas não ensinavam", passou a frequentar livremente vários ateliers de artistas de renome, tornando-se amigo de muitos dêles, como Braque, Picasso, Juan Gris, Fernand Léger, Matisse, Dufy e outros, dos quais foi de grande valia a amizade de Diego de Rivera. Em 1917, dirigiu a Academia Ranson. Em 1918, fundou na França a primeira academia com cursos de geometria plástica, cromática, etc., onde, entre outros, estudou Roger Chastel (grande prêmio da I Bienal de São Paulo). Tomou parte em todos os grandes movimentos em prôl da arte moderna, ocorridos em Paris no começo do século.

Em 1929, regressando ao Brasil, procurou insistentemente, embora sem sucesso, reformar a Escola Nacional de Belas Artes. Foi um dos organizadores do Serviço do Patrimônio Histórico e Artístico Nacional, do qua' era funcionário categorizado.

Conforme dizia êle próprio, não era aceito pelos modernistas, nem pelos acadêmicos. Sua arte percorreu quase tôdas as tendências do surrealismo até o abstracionismo, sempre cheia, porém, de um traço nervoso, revelador do seu inquieto temperamento artístico e da sua personalidade. Realizou diversas exposições no Brasil, no estrangeiro, tendo escrito vários ensaios sôbre arte, muitos dos quais publicados no "Correio da Manhã". Sua vida de artista, últimamente decorria entre seu atelier da rua Evaristo da Veiga e o Museu de Arte Moderna do Rio, onde, aliás, o encontramos pelo última vez na fila dos assinantes para o Festival dos Filmes de Arte, já bastante doente, mas de espírito são e alerta, dispôsto à renovação de idéias e conceitos estéticos.

Deixa viúva a decoradora Lili Correia de Araújo e dois filhos maiores, Pedro Gaspar e Luiz, ambos voltados, também, para os problemas artísticos.

Desaparece Pedro Correia de Araújo depois de uma vida inteiramente dedicada à pintura, estimado de todos os que tiveram o privilégio de conhecê-lo um pouco mais de perto. A lacuna que deixa nos meios artísticos jamais será preenchida.

O seu sepultamento se fará logo mais, no Cemitério São João Batista, o féretro saindo às 14 horas da Capela de Real Grandeza.

OPINIÕES DE RALPH DU CASSE

Du Casse quando apreciava a maquette da sede futura do Museu de Arte Moderna do Rio, em construção no atêrro da Av. Beira-Mar

O pintor americano Ralph Du Casse, premiado na III Bienal de São Paulo, e que atualmente visita o Brasil, estêve no Museu de Arte Moderna do Rio, visitando a Exposição Léger e inteirando-se do projeto para a sede definitiva da instituição.

E' interessante conhecer as idéias dêsse artista, relativamente à arte abstrata. Para êle a pintura abstracionista, contra a qual muitos se rebelam, seria apenas uma fase inicial, "subterrânea", da futura arte americana.

— **Muito gente** — disse êle — **pensa que nós, os pintores abstratos, vamos continuar a pintar abstratamente durante os próximos duzentos ou trezentos anos. Essa opinião revela apenas ignorância.**

Explica que a arte abstrata atualmente tão difundida nos Estados Unidos, constitui apenas o alicerce, destinado a ficar oculto, pela arte americana do futuro.

— **E' como a construção de um prédio** — disse. **Começa-se pelas fundações, que nem sequer adquirem um aspecto de terminadas, e que posteriormente são ocultas, sôbre elas construindo-se o edifício.**

Acrescentou que a arte abstrata norte-americana é meio que os artistas norte-americanos estão procurando **para se libertar das garras da influência européia, e principalmente francesa.**

— **Para criar algo de novo** — disse êle — **temos que começar em bases inteiramente novas e diferentes, a fim de podermos seguir um caminho ainda não trilhado. Essas novas bases e o que procuramos com o abstracionismo.**

Na sua opinião ainda não surgiu no Novo Mundo uma grande e verdadeira arte americana, autoctone, com características próprias. Por outro lado a inspiração, a fôrça criadora, da arte européia, segundo êle, extinguiram-se, sendo esta a oportunidade para que o Continente Americano coloque-se na vanguarda da criação artística no mundo.

— **Jovens artistas norte-americanos** — acrescentou — **não mais vão a Europa para aprender, pois sabem que ali nada mais encontram de novo. Agora, os melhores ficam lutando, procurando e trabalhando, aqui mesmo na América.**

Prosseguindo, disse Du Casse que também no Brasil já existem jovens artistas modernos, que não têm compromissos com a arte européia do passado, e que estão indicados para expressar legitimamente a arte brasileira. Citou êle Milton da Costa, ("muito criador, independente, não pinta como ninguém mas só como Milton da Costa..."); Fayga Ostrower ("extraordinàriamente sensível"); Maria Leontina, Portinari, Segall e outros...

* * *

Amanhã, entre 19 e 21 horas, o adido cultural dos Estados Unidos, Mr. Lawrence Morris, oferecerá um "cocktail" aos artistas, críticos e jornalistas locais, homenageando êste jovem e sensível pintor norte-americano que o Marcos André recomenda com justo entusiasmo, e que permanecerá entre nós por dois meses, sob o patrocínio do Departamento de Estado dos Estados Unidos.

CARTAS AO CRONISTA

Do arquiteto Gregori Warchavchik, que em 1º de novembro de 1925 publicou o primeiro "manifesto pró-arquitetura moderna no Brasil", pelas colunas do "Correio da Manhã", recebemos a carta abaixo, que vai publicada por representar o apoio do grande arquiteto às iniciativas renovadoras do **Correio** e do **Museu de Arte Moderna do Rio:**

Prezado senhor Jayme Maurício,
Cordiais saudações.

E' objetivo destas linhas, manifestar-lhe o meu agradecimento, enquanto não puder fazê-lo pessoalmente, pela publicação inserta em seu "ITINERÁRIO DAS ARTES PLÁSTICAS", a 30 de outubro último, na qual o "Correio da Manhã", relembra comemorativamente, aquilo que para mim e para êsse autorizado órgão da Imprensa brasileira se tornou uma data; escrevo-o com emoção! — uma data histórica.

Quando na nossa solidão de pioneiros hoje reconhecidos, encontramos nas colunas do "Correio da Manhã", a acolhida para as idéias dêsse "primeiro manifesto pró-arquitetura moderna no Brasil".

Aproveito também esta oportunidade para lhe pedir, que transmita à excelentíssima senhora Niomar, presidente do Museu de Arte Moderna do Rio de Janeiro, os nossos aplausos pela iniciativa e o entusiasmo com que ela, o "Correio da Manhã" e a sua coluna, prestigiam e estimulam a arquitetura e as artes em geral.

Esperando em breve em São Paulo, ter o prazer de conhecê-lo pessoalmente, e, reiterando os agradecimentos por ter tirado dos arquivos do notável matutino de Paulo e Edmundo Bittencourt a documentação que demonstra o interêsse, também pioneiro, dêsse grande órgão da Imprensa, pelas idéias renovadoras, subscrevo-me com estima,

seu amigo ao dispôr.
WARCHAVCHIK

"DEZ ANOS DE FILMES SÔBRE ARTE"

PROGRAMA N.º 9:
Para as sessões dos dias 11 e 12 de novembro de 1955

I) — "Music of India (Drums)" — (India) de A. Bhaskar Rao.

II) — "Leonardo da Vinci — The Tragic Pursuit of Perfection" (Inglaterra) de Enrico Fulchignoni.

III) — "Prometheus" — (Austria).

IV) — "Visite a Picasso" — (Bélgica) de Paul Haesaerts.

V) — "Dva Klenoty Goticke Architektury" — (Tcheco-Eslováquia) — (Duas Jóias da Arquitetura Gótica) de Frantisek Lukás.

* * *

Como homenagem a Maurice Utrillo, o grande artista falecido no dia 5 de novembro último, êste programa será encerrado com a reexibição de:

"L'Univers d'Utrillo"
de Georges Réquier

CONFERÊNCIA DE MÁRIO PEDROSA

Por se achar acamado o crítico Mário Pedrosa, foi adiada "sine die" a palestra que deveria realizar hoje no Museu de Arte Moderna sôbre Léger e sua obra.

QUADRO DO BAILARINO NIJINSKY

LONDRES, 10. O famoso bailarino russo Vaslav Nijinsky, considerado como um dos maiores de todos os tempos, voltou hoje ao mundo da arte com a exibição de um terrível e enfermo quadro ao pastel do maravilhoso bailarino numa pequena galeria de arte de Mayfair.

Seu quadro é um dentre dezenas de outros forjados pelo mundo mental dos alienados numa exposição denominada "Aspectos da Arte Esquizofrênica".

O mestre do Ballet criou seu quadro quando a insania o atacou no ponto culminante de sua genial carreira.

Esta é a primeira exposição que se realiza na Grã-Bretanha dos quadros criados pelos artistas que lutaram contra as torturas da insania e por indivíduos anormais aos quais se entregaram pinceis e tintas para proporcionar-lhes uma válvula de escape à enfermidade que os acossa, num ensaio de terapêutica mental. (U.P.).

SALDOS DE DÓLARES EM OUTUBRO NA GRÃ-BRETANHA

Justificadas as previsões do sr. Buttler

LONDRES (B.N.S.) — Os jornais londrinos comentam a posição das reservas de ouro de dólar do Reino Unido em outubro, mencionando em particular o saldo de 31.000 dólares nas transações comuns em dólar, e frisam o renovado poder do esterlino, que há dias fechou em 2.80 e 2.80 3/2 em relação ao dólar — sua cotação mais elevada desde setembro do ano passado.

O "Times", referindo-se aos saldos diz: "Esti, é uma indicação das disponibilidades em ouro e dólar para o mês"; sôbre esterlino diz: 'Nota-se que o esterlino se tornou últimamente mais forte em relação ao dólar do que contra as divisas continentais".

O "Daily Telegraph" refere-se às previsões do Chanceler do Erário sôbre a melhoria nas reservas de ouro e dólar e diz que foram amplamente justificadas" pelas cifras de outubro.

OS RUSSOS QUEREM AGORA "REABILITAR" O IMPRESSIONISMO

MOSCOU, 10. A revista "Novyi Mir", órgão da união dos escritores russos, publica em seu último número um apelo em favor da reabilitação do impressionismo, de autoria de Alexis Dirni, artista e diretor de cena de reputação, na Rússia, cinco vezes titular do prêmio Stalin e falecido na primeira semana de outubro passado.

Recorda-se a respeito que, tratando do assunto, o 17º volume da "grande enciclopedia russa", aparecido no momento da abertura do 19º congresso do partido comunista russo, em outubro de 1952, qualificava o impressionismo de "tendência decadente da arte burguêsa" que no fim do século "manifestou os primeiros sinais da decomposição da cultura burguêsa e da ruptura com as tradições do progresso" (FP).

URÂNIO NA NOVA ZELANDIA

WELLINGTON, Nova Zelandia, 10 — Um minerio descoberto na costa ocidental da Nova Zelandia, por dois experimentados pesquisadores, contém urânio, segundo se anuncia autorizadamente, depois de analise. Trata-se da primeira descoberta de urânio nêste país. (B.).

RÁDIO & TV

DOS PROGRAMAS DE HOJE

B.B.C.: 20,00 — Sumário das notícias; 20,05 — Sumário dos programas; 20,06 — Rádio panorama; 20,20 — Interlúdio musical; 20,30 — Política internacional; 20,45 — Comércio e Finanças; 20,52 — Interlúdio musical; 21,00 — Noticiário.

Jornal do Brasil: 19,00 — O Jornal do Brasil informa; 19,05 — Palestra do Monsenhor Magalhães; 20,05 — Programa Jóquei Clube; 20,30 — Audições Palermo; 20,55 — Presente musical; 21,00 — Crônica (Maria Eugenia Celso); 21,05 — Tudo é música; 21,30 — Bom gôsto... Boa música; 22,00 — O Jornal do Brasil informa; 22,05 — Música deliciosa; 23,00 — Sonata ao luar; 23,30 — Ritmos da Panair; 24,00 — O Jornal do Brasil informa; 0,05 — Encontro em Paris; 0,30 — Romance na madrugada.

Nacional: 19,00 — Aconteceu no Catete; 19,05 — Atoman; 19,15 — No mundo da bola; 20,00 — Novela; 20,25 — Repórter Esso; 20,30 — Calendário; 20,35 — Edifício Balança mas não cai; 21,00 — E' verdade ou é mentira?; 21,05 — Marlene, meu bem!; 21,30 — A página das nove e meia; 21,35 — Jararaca e Ratinho; 22,00 — A pequena que vale por duas; 22,05 — Cortina musical; 22,35 — Repórter Esso; 22,40 — Antena política; 23,00 — Reportagem o dia; 23,30 — Grande Roquete Pinto: 19,00 — França 55; 20,00 — Retransmissão do noticiário da BBC; 20,05 — Recital da pianista Elza Beatriz; 20,30 — Rádio reportagem; 20,45 — Atividades da Prefeitura; 21,00 — Juventude musical; 21,30 — No maravilhoso reino da lenda; 22,00 — A cidade em revista; 22,05 — Fragmentos; 22,30 — A cidade e seus problemas; 23,00 — Concêrto sinfônico.

TV Rio: 18,30 — Gente importante; 19,45 — Os noivos de Celina; 20,05 — Bolte 13; 20,30 — Nós somos assim; 21,05 — Orquestra Ensueño tropical; — Um artista em 3 dimensões; 22,30 21.45 — Salve o esporte; 22,05 — Repórter 13.

TV Tupi: 18,30 — Filmes; 19,00 — Encontro com Ary; 19,20 — Carmem Dêa; 19,40 — Alô, doçura; 20,00 — Repórter Esso; 20,20 — Jackson do Pandeiro; 20,50 — Exame de consciência; 21,10 — Audição Doris Monteiro; 21,40 — Uma bôlsa de mulher; 22,00 — Uma voz ao telefone; 22,20 — Amália Rodrigues; 22,40 — Tele jornal.

Tupi: 19,05 — Detetive do ar; 20,00 — Um dia é da caça; 20,30 — Novela; 21,00 — Al Neto; 21,05 — Carnaval na taba; 22,00 — Jornal; 22,05 — Brasil em marcha.

dema
DECORAÇÕES EM MADEIRA LTDA.
Projeta e constrói
OPERÁRIOS ESPECIALIZADOS PARA TODOS OS SERVIÇOS
OFICINA PRÓPRIA
MARCENEIROS ITALIANOS
LOJAS - ESCRITÓRIOS APARTAMENTOS
RUA SENADOR DANTAS, 80 - 18.º TEL. 42-9899

Homenagem a MONTEIRO LOBATO

A COMPANHIA EDITÔRA NACIONAL tem o grande prazer de convidar a todos os admiradores de Monteiro Lobato para a homenagem que se prestará ao grande escritor e patriota, na pessoa de seu biógrafo Edgard Cavalheiro, cujo livro "MONTEIRO LOBATO — VIDA E OBRA", acaba de publicar. Dia 11 do corrente, a partir das 17 horas, Edgard Cavalheiro estará autografando exemplares de seu magnífico trabalho, na LIVRARIA SÃO JOSÉ, à Rua São José, 38. Admiradores de Lobato, amigos do biógrafo, amigos do livro, todos deverão comparecer a essa homenagem que se prestará ao grande pioneiro e batalhador pela independência econômica do Brasil.

EM TÔDAS AS LIVRARIAS:
2 volumes ricamente ilustrados, Cr$ 250,00
(55508)

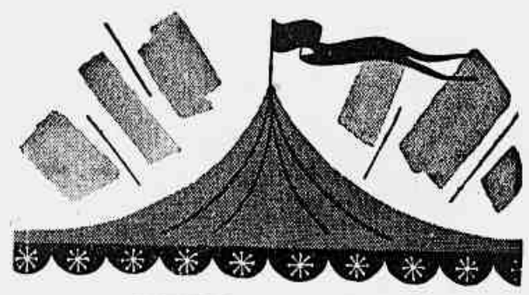

"...mas as lâmpadas GE sempre brilham mais..."

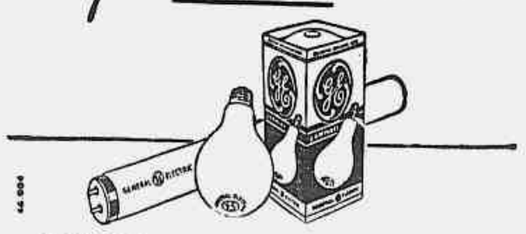

GENERAL ELECTRIC S.A.

Agora, em *nova* onda média: 590 kcs

Rádio Relógio

Ouvida no mundo inteiro pela onda curta: 4,905 kcs

Ouça a RÁDIO RELÓGIO em sua **nova** onda média, frequência de 590 kcs: hora certa minuto a minuto, dia e noite, diretamente do Observatório Nacional — Permanente noticiário nacional e internacional — Centenas de curiosidades e informações úteis.

MÚSICA

CONCÊRTO DA ASSOCIAÇÃO DE CANTO CORAL

Constitui a Associação de Canto Coral desmentido flagrante, sempre surpreendente, às leis mais genéricas que regem nossas atividades musicais - leis de improvisação, de descontinuidade, e mesmo de incúria. E quando tôdas as outras nossas entidades musicais repousam, necessàriamente, em uma base econômica, vemos a Associação de Canto Coral, ano após ano, viver quase que só da brisa do idealismo, do amor da música incapaz de concessões.

A despeito de conhecermos bastante êsse desprendimento, essa pertinácia da Associação dirigida pela professôra Cleofe Person de Matos, o espírito de contradição que a anima, relativamente ao meio, causa grande surprêsa, ao manifestar-se de novo. Quem não ignora as circunstâncias que inferiorizam nossa vida musical, sente o contraste. O Côro está bem preservado da deterioração a que costumamos assistir e, técnica e artìsticamente, se encontra em franco processo de desenvolvimento.

Suas atuações se ofertam a um público que, em número e em qualidade, lhe traz prestígio alentador. Quarta-feira à noite, na Escola Nacional de Música, um concêrto "a cappella" do côro misto da Associação de Canto Coral, regido por Cleofe Person de Matos, chocou outra vez a nossa compreensível falta de hábito de depositar confiança nas organizações artísticas nacionais. Era ouvir para crer. Um programa denso de interêsse musical, equilibrado e eclético. E realizações, do comêço ao fim, que suscitaram admirativo aprêço, pela propriedade, o acabamento e o relêvo.

Prodigalizam-se atributos de delicado esmero estilístico, no trato do repertório clássico ou contemporâneo da Associação de Canto Coral, que o tornam uma singularidade em meio sem tradições artísticas do gênero, e correm por conta da musicalidade, do bom gôsto, dos recursos técnicos acrescidos em recente viagem à Europa, e da capacidade de trabalho de Cleofe Person de Matos, que soube selecionar e afeiçoar os valorosos participantes do seu conjunto. As moças e os rapazes que compõem o côro estão cumprindo tarefa musicalmente das mais meritórias. Como cantaram bem, homogêneos, seguros, a um tempo fundidos e polifònicamente independentes, dentro do caráter próprio, as numerosas páginas que se seguiram, desde Arcadelt, do século XVI, ao nosso vivaz contemporâneo Francisco Mignone!

Em Arcadelt, com *Ave Maria* e *Madrigal*, e em Orlando di Lasso, com uma *Chanson*, dentro da singeleza expressiva dos trechos, se impôs o apuro das realizações. Êsse apuro serviu à dimensões de bem maior profundeza, nos dois magníficos *Madrigais*, a cinco vozes, do polifonista Gesualdo, que se sucederam. Foram, no programa, os mais belos exemplos da polifonia vocal, anterior a Bach, eminentemente apta a transmitir, na sua plasticidade abstrata, a pureza ainda assim dramática do sentimento religioso. Essa linguagem mística se faz de índole predominantemente harmônica na obra vocal de Bach, conforme mostram as duas primeiras composições ouvidas — *Coral* e *Ária*. Já a *Aleluia* do *Moteto* nº 1 de Bach, conclusiva da primeira parte, é de grande riqueza contrapontística, e teve desempenho de brilho e nitidez exultantes.

A simplicidade de penetrante linha melódica de uma canção popular francesa, harmonizada por Poulenc, seguida de outras canções populares, inclusive uma, sobremodo admirável, que se intitula *Rosa de Maggio*, se opôs, na segunda parte, àquela maior complexidade e severidade do estilo pré-clássico. Intercalaram-se essas páginas de índole floclórica de execuções, uniformemente louváveis, de *Salve Regina*, e de *Le petit prière de S. François d'Assise*, de Poulenc, e de quatro Coros do *Mistério de S. Sebastião*, de Debussy. Naquela última composição de Poulenc, e em dois dos Coros de Debussy, que são para vozes masculinas, há a assinalar o rendimento notável que Cleofe Person de Matos obteve do respectivo conjunto de homens. Três compositores brasileiros, por sua vez, trouxeram contribuição importante ao concêrto: Francisco Mignone, com *Estrêla do mar*, Brasilio Itiberê, com *Canção*, e Camargo Guarnieri, com *Vamos a Loanda*. A vivacidade, ao espírito característico nacional que animam as composições de Mignone e Guarnieri se opõe a serenidade de linhas da *Canção*, de Brasilio Itiberê, que vem produzindo uma série de obras cujas primeiras audições nos têm sido oferecidas pela Associação de Canto Coral. Essa *Canção*, de bastante nobreza expressiva, sôbre poema de Tasso da Silveira, reafirma as qualidades notórias que Brasilio Itiberê imprime à sua música vocal de conjunto. Com a sua destreza e agilidade invulgar de mão, também Francisco Mignone está ampliando o repertório da Associação de Canto Coral. O conjùnto nos trouxe ainda, em extra, dêsse consagrado compositor, *Jura de Ioiô*, sôbre versos de Wilson Rodrigues, poeta cuja musicalidade, segundo declara Mignone, tem constituído estímulo à sua produção vocal.

EURICO NOGUEIRA FRANÇA

TEMPORADA OFICIAL DE BAILADOS

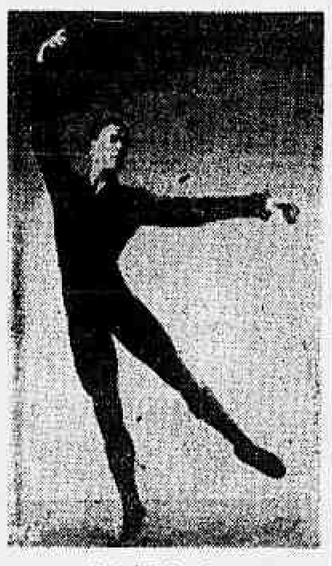

André Eglewsky

O programa que, inaugurando o segundo período da Temporada Oficial de Bailados, obteve vivo sucesso, ontem à noite perante a sala superlotada do Municipal, será repetido amanhã, sábado, à noite, em récita extraordinária, e domingo próximo, em quarta vesperal de assinatura.

O programa é o seguinte: "Sílfides", "O Tricornio", (Com Leonide Massine na sua famosa criação do principal personagem), "Pas-de-deux de Dom Quixote" e "Sete Pecados".

FESTIVAL "MOZART"

Será realizado no próximo domingo, às 10.00 horas da manhã, no Teatro Municipal, o 19.º concêrto da série "Juventude Escolar" da Orquestra Sinfônica Brasileira, promovido pela Divisão de Educação Extra-Escolar do Ministério da Educação e Cultura.

A regência estará a cargo do maestro Eleazar de Carvalho, participando, como solista, o fagotista Noel Devos, num programa dedicado a obras de Mozart, assim organizado: Bodas de Figaro, ouverture; Concêrto para fagote e orquestra e Sinfonia n.º 41 "Júpiter".

Os ingressos se encontram no Ministério da Educação e Cultura, 11.º andar.

INTERNACIONAIS

∗ NEW YORK — O American National Theatre and Academy está reprisando "The Skin of Our Teath", de Thornton Wilder, que tanto sucesso vem de obter na Europa, como parte da ofensiva artístico-diplomática empreendida pelos Estados Unidos. A propósito recorda-se que quando de sua estréia, há 13 anos atrás, a peça foi dirigida por Elia Kazan e interpretada por Fredric March, Tallulah Bankhead e Florense Eldridge. Nesta reprise aparecem George Abbott, Mary Martin e Helen Hayes.

∗ VEVEY — O mais ambicioso de todos os festivais ao ar livre do mundo — a Festa dos Vinhateiros — que se realiza cada 25 anos em Vevey desde 1797, durante quinze dias encantou suíços e turistas. Apresentada num enorme anfiteatro em forma de elipse, reuniu cêrca de um milhar de figurantes, que executaram as danças e melodias tradicionais dessa festa.

∗ LONDRES — John Fernald e Miles Malleson estiveram recentemente na Suíça para assistir o Teatro Clássico da China e escolher o repertório com que esta companhia se apresentará em Londres. Ambos retornaram bastante impressionados com os movimentos e riqueza dos números encenados por esta velhíssima companhia oriental, atualmente assombrando a Europa.

TEATRO

FOTOS FAZEM NOTÍCIAS

Eis uma das divertidas passagens do "Casamento na Roça", um dos quadros mais autênticos da "Brasiliana", não só pelo sabor regional como pela felicidade com que explora um tema musicalmente e humoristicamente rico. Agostinha, a noiva, é aliás uma das atrações do espetáculo, pela sua espontaneidade e ritmo.

"Brasiliana" estará até domingo no João Caetano, numa temporada a preços populares, antes que seus artistas passem a integrar o elenco de "Banzo Aiê!", o próximo show de Carlos Machado.

Se você ainda não assistiu êste espetáculo folclórico que encantou Europa e Américas, aproveite esta oportunidade excepcional para ver como um punhado de artistas amadores, reunidos e orientados por um idealista — Miécio Askanasy — soube construir uma troupe de primeira categoria no gênero.

Célia Biar e Margarida Rey vão completar um ano de "Santa Marta", brevemente, entre ensaios, temporada paulista e temporada carioca. Um fato raro, mas que nada tem de engraçado para as duas artistas do TBC, já saturadas com o texto de Abilio Pereira de Almeida. Célia e Margarida são as únicas personagens que acompanham a peça desde a distribuição dos papéis, já que o restante do elenco foi alterado para satisfazer exigências da programação interestadual do TBC.

Com o adiamento da estréia de "O Sedutor" e o inesperado sucesso da temporada a preços populares, Célia e Margarida estão ameaçadas de entrar em 56 ainda às voltas com as ações da "Santa Marta Fabril S.A."... No clichê Célia Biar, tal como aparece no primeiro ato da peça, revivendo uma saltitante "flapper" dos alegres "twenties".

PAULISTANA

Adolfo Celi convidou Maria Ferrara para executar os figurinos de "Othelo", que será a peça de estréia da Cia. Celi-Tonia-Autran, em março vindouro no "Dulcina" do Rio.

* * *

Sergio Cardoso convidou Emanuele Corinaldi para integrar o elenco do Teatro Bela Vista. Emanuele fêz test para o papel de "Polonio". No caso de Waldemar Wey não aceitar o convite de Sergio, Emanuele teria uma grande "chance", logo na peça de estréia.

* * *

Armando Couto está ensaiando a nova peça de Vão Gogo, que completa o espetáculo inaugural de sua temporada, no TMDC. Convidou Maria Dilnah para um dos papéis, ao lado de Armando, Ludy e Renato Consorte. A peça é "Bonito como um Deus" e será dada junto com "Do Tamanho de um Defunto".

* * *

De 18 a 30 do corrente, o Teatro Lotte Sievers encenará no Leopoldo Fróes, sua segunda temporada dêste ano, com 2 peças de 1 ato. A primeira é a "Absurda Cômica", que foi apresentada apenas no Teatro de Ibiratiba, em julho passado. Trata-se de um dos primeiros textos dramáticos conhecidos em alemão, escrito no século XVII por Andreas Gryphius, baseado em cenas de "Sonho de uma noite de verão", de Shakespeare. O seu enrêdo é simples: um grupo de mestres-de-ofício se reune para representar uma peça para o rei e sua côrte. O primeiro quadro é essa reunião, que, por ser formada de pessoas simples e com uma idéia vaga de teatro, acaba se tornando cômica. O quadro seguinte é a apresentação da peça para a côrte e o terceiro é a sua encenação. A peça foi traduzida por Osvaldo Barreto Filho, com versos de Oliveira Ribeiro Neto. Direção de Ricardo Sievers e figurinos de Eloy Artigas.

O segundo texto do espetáculo é "A cacatua verde", de Schnitzler, já apresentada ao público. Compõe o elenco mais de 25 atores, que atuam em variados papéis.

* * *

O Pequeno Teatro Popular, dirigido por Emilio Fontana, apresentará no sábado, em Jaú, em récita beneficente, patrocinada pela sra. Nanci Pires de Campos, três peças em 1 ato: "Uma mulher numa gaiola", "Amor por anexins", de Arthur Azevedo e "Palavras trocadas", de Alfredo Mesquita. Como já foi divulgado, o PTP obteve o "Grande Arlequim" do II Festival Paulista do Teatro Amador, com êsse espetáculo. Na caravana, irão Albertina Costa, Yvonette Vieira, Maria do Carmo Bauer, Fausto Fuser, Emilio Fontana, Oscar Noronha, Ismias Raw, Alcides de Souza, Paulo Paturausky e Jaime Pernambuco.

* * *

Estamos informados que Alfredo Mesquita foi convidado e aceitou dirigir um "Presépio Vivo", na escadaria da Catedral da Sé, antes da "Missa do Galo", no próximo Natal. Alunos da EAD serão aproveitados. Haverá ainda dois coros, sendo um infantil. Mesquita pretende conseguir inclusive animais (camelos, tudo) emprestados, para o "Presépio", com um zoo particular ou com os circos.

* * *

O encenador Flaminio Bollini está fazendo "tests" para escolher o elenco da nova companhia de Fernando de Barros, que se apresentará no Teatro Maria Della Costa no princípio do ano próximo, após "A ilha dos papagaios", dirigida por Gianni Ratto.

A peça de estréia será "A casa de Bernarda Alba", de Garcia Lorca, que o Teatro de Amadores de Pernambuco interpretou nesta cidade no comêço do ano, no Leopoldo Fróes.

A atriz Olga Navarro não participará mais do elenco, devendo o papel principal ser confiado a Jurema Magalhães, que trabalhou na Cia Delmiro Gonçalves. E' certo o concurso de Beyla Genauer na companhia.

O cenário de "A casa de Bernarda Alba" será de Tulio Costa, que já colaborou, diversas vêzes, com o Teatro Brasileiro de Comédia.

VIDA CULTURAL

FREIRE ALLEMÃO

Carioca, nascido em Campo Grande, a 24 de julho de 1797, Francisco Freire Allemão Cisneiros foi um notável botânico que muito honrou a ciência brasileira, elevando o nome do Brasil nos meios científicos europeus.

Era filho de modestos lavradores, ficando órfão de pai aos treze anos. Mas encontrou no vigário da matriz local, onde servia como sacristão, um protetor solícito, que lhe ensinou as primeiras letras e se tornou seu padrinho. Êste o encaminhou para o seminário de São José, onde fêz o curso de humanidades, não seguindo, entretanto, a carreira eclesiástica. Matriculou-se em 1822 na Academia Médico Cirúrgica do Rio, onde se formou. Seguiu depois para Paris, ali se doutorando em 1831, defendendo tese na Faculdade de Medicina daquela cidade.

Voltando ao Rio alcançou por concurso, quando da reforma da Escola de Medicina, a cadeira de botânica e zoologia, lecionando até 1853, data de sua jubilação. Foi médico da Imperial Câmara, cabendo-lhe acompanhar da Europa para o Brasil a princêsa que seria a nossa terceira imperatriz.

Em 1859 foi presidente de uma comissão científica enviada ao norte do Brasil, fazendo então interessantes pesquisas e escrevendo vários trabalhos cuja publicação iniciou.

A sua ocupação predileta eram as pesquisas botânicas, sendo valiosas as suas contribuições à ciência. Descobriu e classificou muitas das nossas espécies vegetais e a propósito contou Barbosa Rodrigues o que sucedeu com uma árvore da família das Lauráceas — o tapinhoã classificado, descrito e desenhado por Freire Allemão como gênero e espécie nova, sob a denominação de "Silvia navalium". Um cientista estrangeiro, Meisner, aproveitou o trabalho, apresentando-o como seu, com o nome de "Silviae" de Meisner.

Além dessas numerosas classificações que fêz de exemplares da nossa flora, prestou eficiente colaboração à "Flora Brasiliensis" de Martius, merecendo ser chamado por um de seus biógrafos "fitografista sem superior no mundo, dendrologista sem rival em tôdas as épocas de sua gloriosa existência".

Foi o fundador da Sociedade Velosiana, professor também da Escola Central, hoje Nacional de Engenharia, diretor do Museu Nacional, ali realizando uma obra em verdade notável. Pertenceu ao Conselho do Imperador, sendo condecorado com as Ordens de Cristo e da Rosa e a Napolitana de Francisco I.

Era membro da Academia Nacional de Medicina, do Instituto Histórico e Geográfico Brasileiro e de várias associações científicas nacionais e estrangeiras.

Nos últimos anos de vida sofreu vários "insultos apopléticos, que lhe foram gradativamente abalando a memória, atacando-lhe a inteligência" disse Teixeira de Mello, até falecer a 11 de novembro de 1874, em Campo Grande, na mesma freguezia em que nascera, no Rio.

Freire Allemão escreveu numerosos trabalhos científicos e entre êles "Quais são as principais plantas aclimadas no Brasil", "Exercícios botânicos", "Breve notícia sôbre a coleção de madeiras do Brasil". Para muitos, foi um botânico superior a frei Velloso, frei Leandro do Sacramento e Arruda Câmara.

N. C.

"Problemas da educação sexual"

Hoje, às 18 horas, em sua sede, à rua México, 74, 2.º andar, o Centro D. Vital promoverá uma conferência de Dom Irineu Pena, O.S.B., sob o título: "Problemas da Educação Sexual".

COMEMORAÇÕES

15 de Novembro

Às 9 horas - -A Igreja Positivista irá incorporada depositar uma palma de flôres, no túmulo de Benjamin Constant no Cemitério de S. João Batista.

Às 10 horas — Sessão comemorativa da magna data política de nossa história, isto é, a Proclamação da República, na Igreja Positivista do Brasil, na Rua Benjamin Constant, 74 (Glória).

Às 16 horas - -O Clube Positivista prestará homenagem cívica ao grande fundador da República, junto ao seu monumento, na Praça da República.

CONFERÊNCIAS

"O Ideal Republicano de Benjamin Constant"

Em comemoração do aniversário da República Brasileira, fundada por Benjamin Constant, proclamada por Deodoro e consolidada por Floriano, efetuará o eng. L. Hildebrando Horta Barbosa, hoje, às 17,30 horas, no auditório do Clube Positivista, à Av. 13 de Maio 13 - 12.º andar, uma conferência sôbre o tema: "O Ideal Republicano de Benjamin Constant".

"Apreciação da evolução politico-militar ou grego-romana. Advento do Catolicismo"

Será realizada domingo, às 10 horas, no Templo da Humanidade, na rua Benjamin Constant, 74 (Glória), uma conferência pública sôbre: "Apreciação da evolução politico-militar ou greco-romana. Advento do Catolicismo". Será orador o sr. Augusto Beltrão Pernetta.

"Hipnodontia"

Prosseguirá hoje, às 18,30 o curso de Hipnodontia (Hipnose em Odontologia), na sede da A.B.O., à Av. 13 de Maio, 13 - 10.º andar, com mais uma palestra teórica, seguida de demonstração prática, do professor Karl Weissmann.

VÁRIAS

EXPOSIÇÃO DO "LIVRO FRANCÊS"

Inaugurou-se ontem no salão do Ministério de Educação e Cultura, sob os auspícios do sr. Bernard Hardion, embaixador da França e o alto patrocínio do ministro Cândido Motta Filho, a exposição do "Livro Francês", constante de 8 mil exemplares sôbre vários assuntos. A exposição ficará aberta até 20 do corrente.

Reunido o Diretório Central do Conselho Nacional de Geografia

Realizou êsse Diretória, no dia 8, uma reunião, sob a presidência do cel. Jacinto Dulcando Moreira Lobato. Nessa reunião foi aprovada resolução que instituiu, na Divisão de Geografia do C.N.G., a Secção de Atlas e Ilustrações, com o encargo de elaborar e manter atualizado o atlas do Brasil, e executar mapas especiais e ilustrações geográficas em geral.

O dr. Fábio de Macedo Soares Guimarães, secretário-geral do C. N. G., anunciou a realização segunda-feira, dia 14, às 16 horas, de uma palestra do prof. Allrio Hugueney de Matos sôbre os progressos técnicos fotogramétricos, que teve ocasião de observar em sua recente viagem à Alemanhã. Comunicou também que na Câmara dos Deputados um projeto de lei, de autoria do dep. Broca Filho, pelo qual é autorizada a abertura de um crédito destinado à redação, em espanhol, francês e inglês, da obra "Tipos e Aspectos do Brasil".

NA SOCIEDADE BRASILEIRA DE CULTURA INGLÊSA

Sábado próximo, às 17.30, esta Sociedade fará a inauguração das novas instalações de sua filial da Tijuca, à rua Almirante Cockrane, 17. O ato será efetuado pelo dr. Rodrigo Octávio Filho, presidente da Academia Brasileira de Letras.

CINEMA

A BESTA NEGRA (Gorilla at Large)

◆ *Direção de Harmon Jones* ∗ *Produção de Robert L. Jacks e Leonard Goldstein* ∗ *Screenplay de Leonard Praskins e Barney Slater* ∗ *Fotografia (em Technicolor) em Lloyd Ahern* ∗ *Música de Lionel Newman* ∗ *Cast: Cameron Mitchell, Anne Bancroft, Lee J. Cobb, Raymond Burr, Charlotte Austin, Peter Whitney, Lee Marvin, Warren Stevens, John G. Kellogg, Charles Tannen.* — *Panoramic; 20th Century-Fox. 1954.*

Goliath, Anne Bancroft

..Dos dez filmes da Panoramic de Leonard Goldstein, só o último, *White Feather*, foi realizado em CinemaScope — e apenas *Gorilla at Large* foi feito originàriamente em 3-D. Dois continuam inéditos no Rio: *Rocket Man* e *A Life in Balance*. Dentre os conhecidos, *The Raid* e o mencionado *White Feather* são os melhores. *Gorilla at Large* figura entre os mais inexpressivos, ao lado de *Princess of the Nile* e *The Gambler from Natchez*.

Engendrada por Leonard Praskins e Barney Slater, a trama de *Gorilla at Large* lembra, às vêzes, a de *Murders in the Rue Morgue*, a clássica história de Poe, também levada à tela durante o efêmero apogeu da Terceira Dimensão. A ação gira em tôrno de alguns assassinatos misteriosos, ocorridos num parque de diversões e atribuídos, a princípio, a um gorilla — caindo depois em outra velha fórmula: é alguém, "vestido" de gorilla, o seu verdadeiro autor. As suspeitas do inspetor Lee J. Cobb recaem sôbre três homens: Cameron Mitchell, o jovem que a trapezista Anne Bancroft, a fim de renovar o interêsse de seu número, convidou para "substituir" o gorila; Raymond Burr, o ciumento e neurótico marido da estrêla; e Peter Whitney, ex-marido de Miss Bancroft e treinador do temível Goliath. Antes que tudo seja esclarecido, dois homens são assassinados (John Kellogg, Charles Tannen), o guarda (Lee Marvin) encarregado de vigiar o macaco é pôsto desacordado, a namorada de Mitchell (Charlotte Austin) corre perigo de vida na Casa dos Espelhos, Burr se confessa culpado, mas logo depois é desmascarado, e Goliath foge da jaula, com Anne Bancroft nos braços, causando o pânico no parque.

Medíocre, como se esperava, a direção de Harmon Jones — a quem se deve o desperdício de um tema tão bom, não fôsse escrito por Damon Runyon, como o de *Bloodhounds of Broadway*. Só o fotógrafo procura aproveitar os *décors* expressionistas do parque de diversões, onde se desenrolam quase tôdas as cenas de *Gorilla at Large* — mas, por ineficácia do realizador, êstes *décors* não se fundem com a história, mesmo na seqüência em que Goliath, no alto da estrutura da montanha russa, é distraído com fogos de artifício a fim de que o protagonista possa salvar a trapezista raptada. Bons atores, como Raymond Burr, Lee Marvin e Lee J. Cobb, permanecem sempre muito aquém de suas possibilidades, sobressaindo, no elenco, apenas a bonita Anne Bancroft, que nunca havíamos visto tão sedutora e que, se não salva o filme, torna algumas de suas passagens quase suportáveis.

MONIZ VIANNA

PANORAMIC PRODUCTIONS

◆ Fundada dentro da 20th Century-Fox, no segundo semestre de 1953, por Leonard Goldstein (em sociedade com Robert L. Jacks), a Panoramic Productions se extinguiu, com a passagem de Goldstein para a United Artists, após realizar dez filmes — os seguintes:

Man in the Attic (Estranho Inquilino), de Hugo Fregonese, com Jack Palance, Constance Smith, Byron Palmer — remake de The Lodger, o clássico thriller de Marie Belloc Lowndes, anteriormente filmado por Alfred Hitchcock, no cinema silencioso, e John Brahm.

Three Young Texans (Roleta Fatal), de Henry Levin, com Mitzi Gaynor, Jeffrey Hunter, Keefe Brasselle. — Western.

The Siege at Red River, ex-Gatling Gun (Corações Divididos), de Rudolph Maté, com Van Johnson, Joanne Dru, Richard Boone, Jeff Morrow. — Western.

Gorilla at Large (A Besta Negra), de Harmon Jones, com Cameron Mitchell, Anne Bancroft. — Thriller.

Princess of the Nile (A Princesa do Nilo), de Harmon Jones, com Debra Paget, Jeffrey Hunter, Michael Rennie. — Aventura oriental.

The Rocket Man, de Oscar Rudolph, com Charles Coburn, Spring Byington, Anne Francis, George Winslow. — Comédia de science-fiction.

The Gambler from Natchez (Eu me Vingarei), de Henry Levin, com Dale Robertson, Debra Paget, Lisa Daniels. — Melodrama do "ciclo New Orleans".

The Raid (Vingança Terrível), de Hugo Fregonese, com Van Heflin, Anne Bancroft, Richard Boone, Lee Marvin. — Drama de Guerra Civil.

A Life in Balance, ex-A Matter of Life and Death, de Harry Horner, com Ricardo Montalban, Anne Bancroft, Lee Marvin. — Thriller.

White Feather (A Lei do Bravo), de Robert D. Webb, com Robert Wagner, Jeffrey Hunter, Debra Paget, Virginia Leith. — Western, em Cinemascope.

"Dez Anos de Filmes Sôbre Arte" (Programa n.º 9)

◆ *Hoje, às 15 e às 17 horas, e amanhã, às 18 horas, o Museu de Arte Moderna do Rio de Janeiro apresentará o seguinte programa:*

1. Music of India (*Índia*), *de A. Bhaskar Rao.*
2. Leonard da Vinci — The Tragic Pursuit of Perfection (*Inglaterra*), *de Enrico Fulchignoni.*
3. Prometheus (*Austria*).
4. Visite a Picasso (*Bélgica*), *de Paul Haesaerts.*
5. Eva Klenoty Goticke Architektury (*Theco-Eslováquia*), *de František Lukás.*
6. L'Univers d'Utrillo, *de Georges Réquier — êste em reexibição, homenagem ao artista falecido há dias.*

CARTAZ DE HOJE

BOATES

ARPEGE — "Waldir Calmon, Louis Cole e Diamantina Gomes".
BEGUIN — "Brasil, de Pedro a Pedro", com Silveira Sampaio e Diana Morel.
CANOAS — Tel. 37-0235 — "Música E Dança".
CASABLANCA — Tel. 26-7437 — "Música e Dança".
CIRO'S — Tel. 37-1191 — "Música e Dança".
DRINK — "Djalma Ferreira e seus Milionários do Ritmo".
MAXIM'S — Tel. 37-9644 — "Iris Valle, Carlinhos e Cesar Siqueira".
MEIA NOITE — (Copacabana Palace) — Tel. 57-1818 — "Jean Sablon".
NIGHT AND DAY — Tel. 37-9863 — "A Grande Revista", com Grande Otelo e Lilian Fernandes.
NOVO MUNDO — Tel. 27-3566 — "Carlinho e seu conjunto".
SACHA'S — "Sacha, Murilo Almeida e George Green".
TUDO AZUL — "Guimarães ao piano".

TEATROS

COPACABANA — "A Fôlha De Parreira", uma maliciosa e divertida comédia de Jean Bernard Luc, com Maria Sampaio, Iracema e todo o elenco dos Artistas Unidos. — Direção de Celi.
DULCINA — (Vago).
GINASTICO — "Santa Marta Fabril S. A.", peça de Abilio Pereira de Almeida, que vem de bater todos os recordes de bilheteria em São Paulo. Direção de Celi e magnífica interpretação do elenco do T. B. C.
GLÓRIA — "Milóca Recebe Aos Sábados", de Cló Prado, trazendo de volta ao Rio a inconfundível Dercy Gonçalves.
SERRADOR — "Ponha A Mulher No Seguro", comédia de J. Ruy, com Roulien, Nelly Rodrigues, Cataldo e Catalano.
RECREIO — "Sonho De Valsa", opereta que marca a estréia da Companhia Celestino & Moreno.
RIVAL — Reaparecimento de Aimée no vaudeville de Feydeau, "Espôsa Em Circulação".
REPÚBLICA — 22-0271 —:
FOLLIES — "Color Revue", uma produção musical estrelada por Sônia Mamed.
JARDEL — "Ensaio Geral", uma revista com José de Vasconcellos e Rose Rondeli comandando o grande elenco de Geysa Boscoli.
MADUREIRA — "Pintando O Sete", mais uma revista da companhia Zaquia Jorge.
CARLOS GOMES — "O Ébrio", com Vicente Celestino, trazendo de volta ao palco seu maior sucesso artístico.
TABLADO — Ao sábados e domingos uma peça para crianças de Maria Clara Machado: — "Fantasma Pluft".

CINEMAS — Cinelândia

CAPITÓLIO — 22-6788 — "Jornais — Desenhos e Curiosidades".
IMPÉRIO — 22-9348 — "Eu Me Vingarei", com Dale Robertson — Debra Paget. — Colorido. — (U.S.).
METRO — 22-6490 — "Fácil De Amar", com Esther Williams — Van Johnson. — Colorido. — (U.S.).
ODEON — 22-1508 — "A Besta Negra", com Cameron Mitchell — Anne Bancroft. — Colorido. — (U.S.).
PALÁCIO — 22-0833 — "Carmen Jones", com Dorothy Dandridge — Harry Belafonte. — Colorido. — (U.S.).
PATHÉ — 22-8795 — "Bonifácio O Sonambulo", com Fernandel. — (Fr.).
PLAZA — 22-1097 — "Sabrina", com Humphrey Bogart — Audrey Hepburn — William Holden. — (U.S.).
REX — 22-6327 — "Do Abismo Ao Ódio", com Cleo Moore — Hugo Haas.
RIVOLI — "O Juiz Dirige A Comédia", com Silvana Pampanini — Walter Chiari. — (It.).
VITÓRIA — 42-9020 — "Bandoleira Por Vingança", com Bill Williams — Kelly Ryan. — Colorido. — (U.S.).

Centro

COLONIAL — 42-8512 — "Beau Geste".
FLORIANO — 43-8074 — "Guerra Ao Samba".
IDEAL — 42-1216 — "Eu Me Vingarei".
IRIS — 42-0763 — "Matar Ou Correr".
CINEAC — 42-6024 — "Curiosidades — Comédias — Desenhos e Jornais".
MARROCOS — 22-7979 — "Duelo Na Selva".
MEM DE SÁ — 42-6024 — "A Besta Negra".
OLÍMPIA — 42-4983 — "A Volta Ao Paraíso".
PRESIDENTE — 42-7128 — "O Juiz Dirige A Comédia", com Silvana Pampanini — Walter Chiari. — (It.).
PRIMOR — 43-6681 — "Beau Geste".
RIO BRANCO — 43-1620 — "A Carrocinha".
SÃO JOSÉ — 42-0592 — "Bonifácio O Sonambulo".

Bairros — Subúrbios

ABOLIÇÃO — "Chico Viola Não Morreu".
ALFA — 29-8215 — "A Chama De Calcutá".
ALASKA — "Chico Viola Não Morreu".
ALVORADA — "O Grande Sullivan".
AMÉRICA — 48-1519 — "A Besta Negra".
ART-PALÁCIO — 57-2795 — "O Juiz Dirige A Comedia", com Silvana Pampanini — Walter Chiari. — (It.).
ASTÓRIA — 47-0466 — "Sabrina".
AVENIDA — 48-1667 — "Eu Me Vingarei".
AZTECA — 45-6813 — "Rajadas De Ódio", com Alan Ladd — Marisa Pavan. — Colorido. — (U. S.).
BANDEIRA — 28-7575 — "Pelo Amor De Meu Amor".
BANDEIRANTE — 29-3262 — "O Grande Espetaculo".
BELMAR — "Chico Viola Não Morreu".
BENTO RIBEIRO — "Abbott E Costello, Enfrentando O Médico E O Monstro".
BARONEZA — "Senda De Sangue".
BONSUCESSO — "Chico Viola Não Morreu".
BOTAFOGO — "Chico Viola Não Morreu".
CACHAMBI — 29-4717 — "Coração De Mulher".
CARIOCA — 28-8178 — "Do Abismo Ao Ódio".
CAMPO GRANDE — "Gentil Tirano".
CARUSO COPACABANA — "Rajadas De Ódio".
CATUMBI — 22-8753 — "A Virgem De Fátima".
COLISEU — 28-8753 — "Dominados Pelo Terror".
COPACABANA — 57-5134 — "Do Abismo Ao Ódio".
ESTÁCIO — 32-2823 — "Cidade De Bárbaros".
FÁTIMA — "Os Amores De Lucrécia Borgia".
FLUMINENSE — "Bonifácio O Sonambulo".
FLORESTA — "Malandros Em 4ª. Dimensão".
GLÓRIA — "A Grande Noite De Casanova".
GUANABARA — 26-9339 — "Paixão Nas Selvas".
HADDOCK LOBO — 48-9610 — "Beau Geste".
IRAJÁ — 29-8330 — "O Carrasco Dos Trópicos".
IGUAÇU — "Um Fio De Esperança".
IMPERIAL — "Rebelião Dos Brutos".
IMPERATOR — "Rajadas De Ódio", com Alan Ladd — Marisa Pavan. — Colorido. — (U.S.).
IPANEMA — 47-3606 — "Bandoleira Por Vingança".
LEBLON — 27-1805 — "Eu Me Vingarei".
LEME — "Segrêdos Dos Incas".
LEOPOLDINA — "Malandros Em 4ª. Dimensão".
MADRID — 48-1184 — "Carmen Jones", com Dorothy Dandridge — Harry Belafonte. — Colorido. — (U.S.).
MADUREIRA — "Chico Viola Não Morreu".
MARACANÃ — 48-1910 — "Eu Me Vingarei".
MARAJÁ — "Nenhuma Mulher Vale Tanto".
MARAJÓ — "O Petróleo É Nosso".
MARIANA — "O Grande Rebelde".
METRO COPACABANA — 37-9797 — "Facil De Amar", com Esther Williams — Van Johnson. — Colorido. — (U.S.).
METRO TIJUCA — 48-9970 — "Fácil de Amar", com Esther Williams — Van Johnson. — Colorido. — (U.S.).
MAUÁ — "Bonifácio O Sonambulo", com Fernandel. — (Fr.).
MASCOTE — 29-2411 — "Beau Geste".
MODERNO — 842 — "Dinastia Do Terror".
MONTE CASTELO — 29-2250 — "A Fonte Dos Desejos".
MOÇA BONITA — "O Rio Das Almas Perdidas".
MEIER — 29-1222 — "Saadia".
MIRAMAR — "Bandoleira Por Vingança".
NATAL — 48-1480 — "Chico Viola Não Morreu".
OLINDA — 48-1032 — "Sabrina".
ORIENTE — 30-1131 — "Taberna Dos Proscritos".
PALÁCIO SANTA CRUZ — "Violetas Imperiais".
PARAISO — 30-4111 — "Pacto De Honra".
PARA TODOS — 29-5191 — "Bonifácio O Sonambulo".
PAX — 27-6621 — "Bonifácio O Sonambulo".
PENHA — 30-1121 — "A Virgem De Fátima".
PILAR — 29-6460 — "O Laço Do Carrasco".
PIRAJÁ — 47-2668 — "Nem Sansão Nem Dalila".
POLITEAMA — 25-1143 — "Guerra Ao Samba".
PROGRESSO — "Moulin Rouge".
RAMOS — 30-1094 — "Escravas Do Harém".
REALENGO — "Johnny Guitar".
RIDAN — 42-1693 — "A Besta Negra".
RITZ — "Beau Geste".
ROSARIO — 30-1550 — "Sublime Obsessão".
ROXI — 27-8245 — "Carmen Jones", com Dorothy Dandridge — Harry Belafonte. — Colorido. — (U. S.).
SANTA CRUZ — "Os Últimos Dias De Pompéia".
SANTA HELENA — "Floradas Na Serra".
SANTA CECILIA — 30-1823 — "A Selva Nua".
SANTA ALICE — "Carmen Jones", com Dorothy Dandridge — Harry Belafonte. — Colorido. — (U.S.).
SÃO GERALDO — "A Mascara De Ouro".
SÃO JERÔNIMO — "Capitão Kidd E A Escrava".
SANTO AFONSO — "Malhas Da Lei".
SÃO LUIZ — 25-7679 — "Eu Me Vingarei".
SÃO PEDRO — 30-4181 — "Rajadas De Ódio", com Alan Ladd — Marisa Pavan. — Colorido. — (U.S.).
TIJUCA — 48-4518 — "Bandoleira Por Vingança".
TODOS OS SANTOS — 49-0300 — "Aventureira Do Mississippi".
TRINDADE — "Nem Sansão, Nem Dalila".
VAZ LOBO — 29-9198 — "Tarzan E Os Selvagens".
VILA ISABEL — "Senda De Sangue".

Niterói

CENTRAL — "Carmen Jones", com Dorothy Dandridge — Harry Belafonte — Colorido. — (U.S.).
ICARAÍ — "Chico Viola Não Morreu".
IMPERIAL — "Eu Me Vingarei".
ODEON — "Malhas Da Lei".
PALACE — "O Morro Da Traição".

Governador

ITAMAR — "A Carrocinha".
JARDIM — "Paixão E Sangue".

Caxias

BRASIL — "Legião Dos Desesperados".
CAXIAS — "Os Brutos Também Amam".
PAZ — "O Egípcio".
POPULAR — "A Besta Negra".

Petrópolis

CAPITOLIO — "A Besta Negra".
D. PEDRO — "Bandoleira Por Vingança".
PETRÓPOLIS — "O Egípcio".

Três Rios

REX — "Rebelião Dos Brutos".

DIRETOR
M. PAULO FILHO
Avenida Gomes Freire, 471

Correio da Manhã

SUPERINTENDENTE
JOSÉ V. PORTINHO
N. 19.212 — ANO LV

REDATOR-CHEFE
ANTONIO CALLADO

RIO DE JANEIRO, SEXTA-FEIRA, 11 DE NOVEMBRO DE 1955

GERENTE
ALINIO DE SALLES

FORAM AS ELEIÇÕES MAIS CORRETAS REALIZADAS NO BRASIL

Afirmou o deputado udenista Adail Barreto, manifestando-se contra a propalada batalha judiciária da UDN, para anular o pleito de 3 de outubro — "Os brasileiros não concordam com a intransigência desta minoria e não querem pagar o preço caro de suas paixões e intolerância"

Aproveitando o ensejo de mais um aniversário do ignominioso golpe de 10 de novembro de 1937, o deputado Adail Barreto, representante da UDN, deputado federal do Ceará, revelou ontem, na Câmara dos Deputados, não estar engajado no movimento que procura a Justiça Eleitoral, para impugnar o resultado do pleito de 3 de outubro, advertindo os brasileiros que, então, se implantara no Brasil uma ditadura, que infelicitara êste país durante oito longos anos de opressão, de injustiças, de desmandos de tôda sorte, asseverando:

"Hoje, passados apenas 18 anos daquela data negra, brasileiros há que, esquecidos do que foi aquela experiência triste, reclamam para solução da crise brasileira da atualidade, providências que, ninguém se iluda, acabariam redundando na implantação de outra ditadura, talvez mais forte e impiedosa do que foi aquela."

INTRANSIGÊNCIA DE MINORIA

"Na decorrência de mais um 10 de novembro, — prosseguiu o representante udenista — creio que os bons brasileiros deviam meditar com mais profundidade nos destinos da grande e boa pátria que a todos nos abriga, dando a parcela do seu esfôrço para que não sejam êles mudados bruscamente, desviando-se para caminhos tortuosos.

Não é preciso que se diga nem que se mostre o que é uma ditadura. Todos sabem pelos exemplos de casa e pelos exemplos de vizinhos nossos o que é e os males profundos que trazem os regimes de exceção. Meditemos um pouco, um minuto sequer, nas desgraças que envolveram o grande povo argentino para evitar que o mesmo ocorra com o povo brasileiro.

A nação brasileira atravessa — todos sabem — um grave momento, oriundo de dificuldades econômico-financeiras e da incompreensão, da paixão e da intransigência de muitos dos seus filhos. A verdade, porém, é que a grande massa de brasileiros não concorda com a intransigência desta minoria e não quer pagar o preço caro de suas paixões e da sua intolerância."

O PLEITO MAIS CORRETO

"As revoluções e as reformas — já se disse com muita propriedade — só se fazem em nome do povo — continuou o sr. Adail Barreto, acrescentando:

"Ora, o povo brasileiro já foi consultado num grande pleito que, se teve êrros e falhas, foi pelo menos o mais correto do que todos os outros anteriormente realizados no Brasil. Na grande consulta de 3 de outubro, os brasileiros disseram claro que querem a manutenção do regime democrático, demonstrando, pela maneira como acorreram às urnas, que preferem ter a liberdade de escolher, embora correndo o risco de escolher errado, do que ter de aceitar forçosamente o que lhe fôr imposto. Pela maneira espontânea como foram às urnas votar deixaram claro, igualmente, que preferem um regime cujos êrros podem ser atenuados ou corrigidos com a sua crítica e a sua vigilância, do que um estado de coisas baseado no poder pessoal, sempre, mais cedo ou mais tarde, escudado na violência, na opressão, na injustiça e no garroteamento de tôdas as liberdades individuais."

ESCOLHIDO O MELHOR

"A 3 de outubro último — aduziu o deputado udenista — as preferências se dividiram, votando cada um no seu candidato que, por qualquer circunstância, lhe parecia o melhor e isto é democracia legítima. Conhecido, porém, o resultado do pleito, a divisão acabou e o que se sente e o que se vê nas ruas e em tôda parte é a união geral em tôrno das instituições democráticas.

O argumento do povo brasileiro pode ser acusado de simplista, mas na realidade é profundamente verídico e real: é preferível têrmos um govêrno que, bem ou mal, só terá a duração de cinco anos, do que suportarmos govêrno pessoal, cuja duração ninguém poderá prever e que sempre descamba para a violência policial.

Isto, na realidade, é o que pensa o povo brasileiro. Não sejamos indignos dêle, nem mintamos aos deveres que êle nos conferiu, silenciando nesta hora de inquietação e de angústia.

Meditemos no 10 de novembro de 1937 para previnir que caia sôbre êste país a desgraça de outro ditadura."

SERIA O INÍCIO DA BATALHA que pode acabar como a de Itararé...

Chegam ao T.S.E. os dois primeiros recursos referentes ao pleito presidencial

Já se encontram no Tribunal Superior Eleitoral, em mãos dos respectivos relatores, desembargador Frederico Sussekind e ministro Cunha Vasconcelos, os dois primeiros recursos referentes às eleições para presidente e vice-presidente da República. Foram êles interpostos pelo delegado da UDN, junto aquela Côrte e visam o pleito nos Estados do Rio de Janeiro e Espírito Santo.

Como não podia deixar de acontecer e de acôrdo com os planos preestabelecidos pela estratégia do golpismo, já sobejamente desmoralizada, o delegado udenista pretende, nada mais nada menos, a anulação do pleito de 3 de outubro naqueles Estados, sob o fundamento de que dêle participou o Partido Comunista, que se encontra fora da lei e de que, também, os candidatos vitoriosos não alcançaram a maioria absoluta dos sufrágios.

Com êsses dois recursos e sob êsses irrisórios e ridículos fundamentos, pretendem os golpistas dar início àquilo que pomposamente decidiram chamar de "batalha judiciária".

Neste andar, esta, como é de prever, acabará como aquela outra, descrita pelo poeta como "a maior batalha da América do Sul: Itararé. Não houve..."

NO MUNDO POLÍTICO

- *Destituição de Carlos Luz da presidência da Câmara*
- *Declarações do sr. Juscelino Kubitschek*
- *Universitários paulistas contra o golpe*
- *Lupion pretende fazer Ademar senador pelo Paraná*

Desde ontem à noite fala-se, em rodas políticas, de uma possível atitude do P. S. D. e do P. T. B., com o apoio de outros partidos, notadamente do P. S. P., no sentido da destituição do sr. Carlos Luz do cargo de presidente da Câmara, sob o fundamento da sua falta de altitude para as funções que está desempenhando.

Se isso ocorrer, ou o sr. Café Filho é obrigado a reassumir a Presidência da República, ou o seu substituto nos casos de impedimento, como o atual, será o novo presidente da Câmara eleito em conseqüência da destituição do sr. Carlos Luz, escolhido, como se sabe, por equívoco, numa hora de certa confusão partidária. Acham os meios políticos que o sr. Carlos Luz consumou com uma traição contra a legalidade a traição que tem sido uma constante de sua carreira política, inclusive quando de sua recente eleição para a presidência da Câmara.

TRABALHA O PRESIDENTE ELEITO

BELO HORIONTE, 10 (M.) — "Começarei a governar no dia de minha posse", nesse sentido se manifestou o sr. Juscelino Kubitschek, logo que os resultados do pleito se definiram a favor de sua candidatura. Visando agora cumprir a sua promessa, o presidente eleito vem desenvolvendo intensa atividade nos últimos dias a fim de esquematizar as medidas relacionadas com a execução de seu plano administrativo. No Rio e nesta capital já realizou várias reuniões com destacados técnicos trocando com êles opiniões e recebendo sugestões a respeito da situação econômica do país.

Alheando-se à ebulição política, aos debates inconsistentes entre elementos que não se cansam de tentar lançar a intranquilidade no seio do povo, o futuro presidente da República prefere entregar-se desde logo ao trato das árduas tarefas que o aguardam, certo de que, ao empossar-se, deve estar realmente capacitado a dar imediata execução a um plano de govêrno racionalizado e essencialmente objetivo, a exemplo do que fêz na chefia do govêrno mineiro.

Para tanto, enquanto os políticos se perdem em discursos, preferiu o sr. Juscelino Kubitschek rodear-se de técnicos, todos êles comprovadamente capazes de dar-lhe a contribuição de que necessita.

Graças a êsse procedimento, já tem o sr. Kubitschek as linhas básicas para orientar sua ação na chefia do executivo nacional, bastando sua simples divulgação sem maiores comentários para que todo o país se convença de que o próximo presidente da República é realmente um homem afeito ao trabalho e, antes de tudo, consciente e plenamente integrado nas responsabilidades que o povo brasileiro lhe pôs sôbre os ombros.

Como etapa que julga indispensável à criação de condições para completa execução de seu plano de govêrno, decidiu o sr. Juscelino Kubitschek realizar uma viagem aos Estados Unidos, logo após sua diplomação. No grande país do Norte, entrará em contato com as autoridades governamentais e organizações financeiras e industriais. Está também o presidente eleito inclinado a estender essa viagem a vários países da Europa, com o mesmo objetivo.

ESTUDANTES CONTRA O GOLPE

SÃO PAULO, 10 (Do correspondente) — Promovida pela União Estadual de Estudantes, vai realizar-se amanhã nesta capital uma passeata de estudantes contra o golpe e pela preservação da legalidade. A passeata vai sair do edifício do Tribunal de Justiça e deve encerrar-se no edifício do Teatro Municipal.

UNIVERSITÁRIOS PAULISTAS CONTRA O GOLPE

SÃO PAULO, 10 (Asp.) — Durante o comício que promoveram, ontem, na Praça do Patriarca, os universitários paulistas deram a público um manifesto de oposição ao movimento golpista. À certa altura do manifesto, afirmam os seus autores:

"Diante dessa situação, os universitários paulistas, reunidos através do seu Conselho Estadual, deliberaram lançar o movimento universitário contra o golpe, ao mesmo tempo em que conclamam o povo a cerrar fileiras nessa luta".

Concluindo, diz o documento:

"Partamos, unidos, para vigorosas manifestações nas ruas, nas praças públicas, nas escolas e nas portas de fábricas, na capital e no interior, na cidade e no campo.

Façamos de todos os estudantes e do povo o lema do movimento universitário contra o golpe: só é legítimo o poder que emana do povo".

LUPION CEDERÁ A CADEIRA A ADEMAR

SÃO PAULO, 10 (Asp.) — Encontra-se nesta capital o sr. Moisés Lupion, governador eleito do Paraná. Falando à imprensa, o senador paranaense declarou que sua viagem a esta capital se prende a contatos com seus correligionários da seção paulista do PSD.

O sr. Lupion pretende visitar o governador Jânio Quadros, a fim de conhecer seu pensamento sôbre a situação política nacional.

Revelou, ainda, que renunciará à sua cadeira de senador da República, a fim de possibilitar que o sr. Ademar de Barros concorra a essa cadeira, pelo Estado do Paraná. Com tal objetivo, o suplente do sr. Lupion também renunciará.

MISSÃO JUNTO A KUBITSCHEK

BELO HORIZONTE, 10 (Asp.) — Estêve, ontem, nesta capital, o brigadeiro Cabral, que, segundo se anuncia, trouxe importante missão para cumprir junto ao sr. Juscelino Kubitschek.

Apurou a reportagem que o brigadeiro conversou longamente com o presidente eleito, informando-o dos aspectos da crise político-militar que atingiu as altas esferas administrativas nas últimas 72 horas. Após a conferência, o sr. Kubitschek regressou a Sete Lagoas, onde está repousando em sua fazenda.

CUMPRIMENTOS AO PRESIDENTE

RECIFE, 10. (Asp). O governador Cordeiro de Farias enviou ao sr. Carlos Luz o seguinte telegrama:

"No momento em que o ilustre e prezado amigo assume a responsabilidade dos destinos do Brasil, quero dizer-lhe da minha confiança na sua ação, nestas horas tão trágicas que vive a nossa terra. Com os melhores votos, meus cumprimentos muito cordiais".

EXPULSÃO DE DEPUTADO

BELÉM, 10. (Asp.). O Diretório Regional do PTB remeteu, ontem, ao seu delegado no Rio, sr. Olavo Correa, o processo de expulsão do deputado federal Gabriel Hermes. O processo será submetido à homologação da Comissão Executiva Nacional do partido.

Anteriormente, aquele diretório havia remetido ao seu delegado uma cópia do mesmo processo, que foi imediatamente encaminhada a S. Borja, para exame do sr. João Goulart. O processo surgiu em conseqüência da ação considerada antipartidária do sr. Gabriel Hermes ao apoiar as candidaturas dos srs. Ademar de Barros, Danton Coelho e Epílogo de Campos.

SAIU O CHEFE DE POLÍCIA

BELÉM, 9. (M.). Deixou hoje a Chefia de Polícia o sr. Salvador Borborema.

BARATA CONTINUA NA FRENTE

BELÉM, 9. (M.). O senador Magalhães Barata está apenas com 551 votos de vantagem sôbre o seu concorrente ao govêrno do Estado, sr. Epílogo de Campos. O último resultado divulgado pelo TRE dá ao sr. Barata 93.227 votos, e ao sr. Epílogo 92.676.

Em sua sessão de hoje, o TRE resolveu manter a anulação das secções de Santarém, nas quais o senador Barata tinha uma vantagem de 27 votos.

Amanhã o TRE julgará mais seis recursos de Belém, relativos a três urnas.

CUMPRIMENTOU A VEREADORA

S. PAULO, 10. (Asp.). O governador Jânio Quadros convidou a vereadora Dulce Sales Cunha a visitar o

(Conclui na 10.ª página)

OS DESCAMINHOS DO "GOLPE"

A UDN, desesperada, volta-se contra a democracia

Duas posições históricas, a 10 de novembro: contra a ditadura e, agora, pregando-a — A farsa da "união nacional" foi um projeto de golpe legal — Oscilações "democráticas" explicáveis, num discurso na Câmara, do deputado Cid Carvalho

Apenas iniciando um discurso ontem, o deputado pessedista Cid Carvalho historiou na Câmara o caminho seguido pela União Democrática Nacional desde sua constituição como agremiação política até os dias de hoje, em que sustenta abertamente ou não a tese do golpe.

Sua preocupação, e neste sentido o encadeamento de seu raciocínio no discurso, residiu em demonstrar que a tese do "golpe", pelos udenistas, nada tem de casual. Considerada a lógica política dos homens que cerraram fileiras naquele partido, isto é, muito ao contrário das aparências, uma conseqüência necessária da posição que de longa data vinham assumindo dentro do cenário político brasileiro.

LEMBRAI-VOS DE 37

O dia de ontem, recordou êle, 10 de novembro, quando em 1937 instaurou-se a ditadura que se imporia por oito anos neste país, invocava as lutas mantidas pelos setores democráticos da nossa sociedade em busca do restabelecimento da ordem constitucinal, que emana do povo e dêste deve retirar sua autoridade.

A UDN pôde então, e soube, de certo, atuar como um dos mais importantes grupos empenhados na redemocratização do país. Mas, atrás daquela aspiração legalista, que se estendeu pela nação, estava o fato de que a UDN se compunha, essencialmente, de homens, os quais não chegaram a compreender um fenômeno novo e fundamental na nossa vida político-social: o aparecimento da "massa", do povo, como um fator preponderante na condução dos destinos nacionais. Daí que sua tomada de consciência do processo social e econômico, (porque se vinha êle gerando no bojo da própria ditadura, e a despeito dela própria) só logrou chegar a uma fase aguda muito recentemente. A compreensão, pela UDN de sua posição no cenário político foi obtida através de uma constante experiência de frustrações sôbre os métodos políticos, e as mais naturais conseqüências dêstes, que antes, na ditadura e até a queda da mesma, constituiam a bandeira daqueles que integravam êsse partido.

DESDE CEDO

Não decorreu muito tempo, contudo, referiu o sr. Cid Carvalho, para que as primeiras experiências demonstrassem à UDN que sua via de acesso ao poder não se prendia, muito ao contrário do que a princípio supôs, ao sistema de escolha dos governantes, como é realizado normalmente nas nações democráticas.

Como que pressentindo ainda, (mais do que pròpriamente ciente do fato a seguir relatado, por êle, sr. Cid Carvalho) a sua precária situação em face da massa votante, desde logo procurou a UDN uma aliança política que surpreenderia, se não pudesse ser explicada à luz dos acontecimentos mais recentes — sua aspiração pelo "golpe".

A UDN caminhou para o chamado "acôrdo interpartidário", já no primeiro govêrno eleito, após a ditadura. Mas quem era o governante? Nada mais, nada menos, afirmou, do que o "condestável do Estado Novo", o homem que se havia tornado, por tantos anos, a garantia personificada mesma da permanência do regime discricionário no Brasil: o general Eurico Gaspar Dutra. Circunstância muito ilustrativa.

UMA TENTATIVA

Tentou, contudo, a UDN, no segundo pleito para a presidência da República, aproximar-se da massa, que ela não entendia e a que, substancialmente, nunca pretendeu de fato entender, quer quanto às suas reivindicações atuais, quer quanto à sua presença histórica no Brasil moderno. Então, usou a UDN de um expediente eleitoral que não poderia surtir efeito, porque a condução de grandes parcelas do povo não depende nunca de simples recursos ocasionais, por mais inteligentes que pareçam ser tais expedientes. Resolveu a UDN, na figura de um homem de bem, de um convencido democrata, o brigadeiro Eduardo Gomes, procurar a identificação popular de que carecia para aspirar ao govêrno de uma nação já democratizada. Mas apresentou-o — homem de gabinete que sabidamente é — vestido de blusão e tomando um cafèzinho, segundo os cartazes da época. A tentativa necessàriamente fracassaria, como fracassou.

Derrotada, a UDN encontrou seu rumo verdadeiro logo depois, disse o deputado. E neste permaneceu até hoje, como os fatos o comprovam e as oscilações da sua posição não desmentem.

DESMORALIZAÇÃO

O govêrno do sr. Getúlio Vargas, eleito em 1950 e retirado da expressão majoritária do povo brasileiro, continuou êle, não se apresentava à Nação como um fato arbitrário. Tinha também sua lógica. A fixação das massas em tôrno da personalidade do velho político brasileiro significava que o povo não encontrava em outra figura atuante no cenário brasileiro aquêle que encarnaria seus anseios. Transferiu, portanto, ao sr. Getúlio Vargas a missão que outros não souberam [illegible]. Delegaram-lhe um poder legítimo, pois.

Sem embargo, a desmoralização que se operou nos subterrâneos do último govêrno foi uma tábua de salvação para a UDN. Já agora estava certa, certíssima de suas possibilidades eleitorais reduzidas, quase inviáveis: não

(Conclui na 10.ª página)

HOJE, ÀS 10 DA MANHÃ, sessão extraordinária da Câmara dos Deputados

convocada pelos líderes do PSD, do PTB, do PRP e do PSP — Declaração do general Flôres da Cunha

Hoje à 1,10 horas da madrugada, o general Flores da Cunha, presidente da Câmara dos Deputados fez ao "Correio da Manhã", a seguinte declaração:

— "Acabo de receber um requerimento assinado pelos líderes srs. José Maria Alkmin, (PSD), Nelson Omegna (PTB), Luis Compagnoni (PRP) e Arnaldo Cerdeira (PSP), — requerimento em que solicitam a convocação da Câmara dos Deputados, em sessão extraordinária, para hoje, às 10 horas da manhã.

Deferi o requerimento. Os líderes que o assinaram representam mais da metade da Câmara dos Deputados. Peço ao "Correio da Manhã" que noticie êste acontecimento. Solicito aos deputados que compareçam a esta sessão extraordinária."

NA CÂMARA DOS DEPUTADOS

"Os destinos da Nação não se podem reger pela subversão"

Defesa dos valores morais e espirituais do país, num discurso do sr. Vieira de Melo — Outro assunto: mercado cafeeiro

Fechando, significativamente, um discurso pronunciado na Câmara, o deputado Vieira de Melo, do PSD depois de demonstrar cabalmente a injuridiscidade da tese da "maioria absoluta", para ser aplicada a uma eleição já passada como a dêste ano — afirmou aquêle líder das correntes majoritárias no Parlamento:

— "Sei que estamos vivendo um momento político. Já que foi lembrado o pronunciamento do eminente militar cuja morte tanto deploramos (gen. Canrobert), quero dizer, nesta hora, que sabemos que é o destino da Pátria que está em jôgo. Mas, nunca poderíamos aceitar que êstes destinos se regessem pela subversão dos valores morais e espirituais da Nação. Que se resolvam, ao contrário, pela prática democrática, pela aferição da consciência coletiva da Nação e que o império do direito e da lei não fôssem apenas, neste País, uma cúpula de vidro para cobrir os momentos agradáveis. Que, ao contrário, o regime em que vivemos, conscientemente, seja o instrumento para funcionar na bonança e seja também para funcionar nas tempestades. (Palmas). Assistimos às grandes democracias do mundo durante os dias trágicos da última guerra, resolverem seus mais cruciantes problemas, inclusive os da sua própria sobrevivência, sem precisar rasgar suas Constituições, ferir a consciência jurídica das suas nações, sem escapar do império da lei, porque ainda aqui, já muito batida embora, cabe, para a conclusão do meu discurso, a grande e imortal frase de Ruy: "dentro da lei, sim, porque fora da lei não há salvação". (Muito bem. Muito bem. Palmas).

A "TESE"

Desenvolvendo uma defesa que fêz sôbre o sistema consagrado na Constituição de 1946, o sr. Vieira de Melo teve oportunidade de salientar que nos Estados Unidos, graças ao processo de votação alí, tem-se verificado casos de presidentes sufragados com minoria absoluta de votos serem empossados, porque seus colégios eleitorais representaram, ao fim, maioria absoluta, indireta de eleitores seus. E lá, ninguém jamais contestou a validade do processo.

NO BRASIL

Aliás, aproveitando observação do sr. Ulisses Guimarães, mencionou o sr. Vieira de Melo que já foram eleitos dentro do critério de maioria apenas relativa, cêrca de 12 mil representantes em tôdas escalas da administração, desde vereadores, até senadores e desde prefeitos e juízes de paz até presidente da República.

Por isso mesmo, seria uma inversão da consciência democrática admitir hoje que se pudesse inquinar de irregular uma eleição cujos resultados encontram, no histórico dos dispositivos constitucionais, sua mais jurídica base. Nem a Constituição atual deixou, sequer, ao critério do legislador ordinário estabelecer a norma vigente. Ela o fêz, ela própria, como ocorrera com a de 1934, quando omitira o têrmo "absoluta", existente na Constituição de 1891.

DESMANCHANDO CONFUSÃO

Em certa altura do seu discurso, o sr. Afonso Arinos afirmou que uma emenda, quando se votava a Constituição de 1946, tinha sido como que escamoteada da Comissão Plena, ou de outra. Disse-o de outro modo, mas significou que se desenvolvera um esfôrço para inscrever a maioria absoluta na Carta Magna e, por artes não se sabe de que, desaparecera ao fim aquela emenda.

Entretanto, desfazendo o relato do líder da UDN, o sr. Gustavo Capanema afirmou, também historiando os fatos:

"Eu me sinto, srs. deputados, no dever de, nesta oportunidade, prestar um depoimento. O texto primitivo da Constituição foi integralmente redigido por mim. Dêsse texto constava que o presidente da República seria eleito por maioria de votos. Sempre se entendeu, no seio da Grande Comissão, que êsse "por maioria de votos" significava por maioria relativa. Vindo o projeto ao plenário para ser emendado recebeu entre outras uma emenda de que era primeiro ou segundo signatário o senador Mathias Olímpio. Essa emenda determinava que o presidente da República seria eleito por maioria absoluta pelo Congresso Nacional. Indo as emendas à Grande Comissão esta distribuiu-as às subcomissões em que nos dividiamos para um es-

(Conclui na 10.ª página)

VOTADO PELO SENADO O PROJETO que aumenta o impôsto de consumo em vários itens

Tecidos de algodão e lã, bebidas, máquinas, calçadas, jóias, papel, móveis, perfumes, guarda-chuvas, cartas de jogar, fósforos e isqueiros tudo isso vai pagar mais

O Senado votou, ontem, com várias emendas, o projeto da Câmara, oriundo de mensagem presidencial, ao tempo do sr. Eugênio Gudin na pasta da Fazenda, alterando disposições da legislação do impôsto de consumo.

O sr. Parsifal Barroso estreou como coordenador nessa complexa votação, logrando êxito pela clareza com que expunha os assuntos.

Disse o representante cearense que o projeto em questão encerrava a única nova fonte de receita do próximo ano para fazer face ao *deficit* orçamentário. A proposta do antigo ministro Gudin foi alterada pela Câmara, que mandou ao Senado um substitutivo, criando adicionais sôbre 19 incidências do Impôsto de Consumo.

Calcula o sr. Parsifal Barroso, bem assim o deputado Lameira Bittencourt, que é relator da Receita na Câmara e estêve presente à votação, que o projeto propiciará uma arrecadação de mais de 2 bilhões de cruzeiros, o que contribuirá para a redução do *deficit*.

Os aumentos votados do Impôsto de Consumo são os seguintes: 20 por cento na tabela A, alínea I — aparelhos, máquinas e artefatos de metal, incisos I e II; alínea III — artefatos de origem animal e vegetal; alínea V — cerâmicas e vidros; alínea XIV — tintas, esmaltes e vernizes. Nessa tabela 11 alíneas não foram atingidas.

Na tabela B, alínea XVI, calçados — 20 por cento.

Na tabela D foram atingidas as alíneas 23 — fósforos e isqueiros — e 29 — tecidos, malharias e seus artefatos — 20 por cento.

Na tabela A a incidência foi de 30 por cento sôbre as seguintes alíneas: 1 —armas e munições; 2 — jóias e ourivesarias e 3— papel e seus artefatos.

Incidências de 30 por cento na tabela B, alínea relativa a móveis.

30 por cento na tabela C, alínea relativa a lâmpadas.

30 por cento ainda na tabela D, alíneas referentes a perfumarias e guarda-chuvas.

Houve aumento de 40 por cento na tabela O sôbre cartas de jogar.

Além disso, tecidos de algodão e de lã sofreram aumentos de mais de 20 por cento quando de algodão e mais de 40 por cento quando de lã.

O aumento que recaiu sôbre as

(Conclui na 10.ª página)

Outras notícias na 10.ª página

A crise em três flagrantes

O caso coronel Mamede, após haver agitado e inquietado o país durante dias, assumiu proporções espêssas com a passagem provisória do Executivo ao sr. Carlos Luz, nesta semana, ao tomar posse, o presidente da Câmara dos Deputados afirmou que não ocorreriam alterações no govêrno. E a reunião ministerial realizada no Catete, sob convocação do sr. Carlos Luz, durou apenas 5 minutos. Segundo se informou oficialmente tratava-se apenas de uma tomada de contacto...

O sr. Prado Kelly, ministro da Justiça, após a reunião, falou aos repórteres sorridente e de bom humor. "Agora a política está de férias", informou. Não estava.

Ontem, a crise atingiu o seu clímax: não conformado com a recusa presidencial em devolver ao Exército o coronel Mamede, o general Lott demitiu-se. Assumiu o Ministério da Guerra o general Froefmado Álvaro Fiúza de Castro. Declarou que vinha, como ministro, cuidar da "coesão das Fôrças Armadas". Não disse se para a defesa da legalidade.

O homem e o átomo

O **Correio da Manhã** iniciará, a partir do próximo domingo, uma série de pequenas reportagens em quadrinhos, sôbre o átomo. Trata-se de uma história intitulada "O homem e o átomo", que ajudará a compreender o segrêdo da enegria nuclear e descreverá, no têxto e nas ilustrações, o seu desenvolvimento desde os recuados tempos da Grécia antiga.

No momento em que tanto se fala em isótopos radioativos, U-235, plutônio, pêso atômico e reatores, tais reportagens constituirão uma agradável e oportuna fonte de informações.

DIRETOR
M. PAULO FILHO
Avenida Gomes Freire, 471

REDATOR-CHEFE
ANTONIO CALLADO

Correio da Manhã

SUPERINTENDENTE
JOSE V. PORTINHO

2º Caderno — Rio de Janeiro, Sexta-feira, 11 de Novembro de 1955

N. 19.212 — ANO LV

GERENTE
ALINIO DE SALLES

INSTALA-SE O CONGRESSO DA TAÇA DO ATLÂNTICO

Instala-se, hoje, o Congresso da Taça Atlântico. O ato solene terá lugar na C. B. D., às 20,30 horas.

Cerca-se de muita importância a realização do conclave, uma vez que serão ultimadas as medidas concernentes à disputa do troféu, a qual terá como principal escôpo reatar o intercâmbio esportivo entre os centros esportivos do Brasil e Argentina.

Além dos representantes dos dois países, tomará parte nos trabalhos a delegação do Uruguai, uma vez que a A. U. F. é uma das participantes do certame.

A C. B. D. se fará representar pelos seguintes desportistas:

— Abílio Almeida, Gastão Soares de Moura Filho, Luiz Murgel, Marcus Vinicius de Carvalho, João Citro, Francisco de Paula Job e Hailton Machado.

Os argentinos comparecerão com a seguinte delegação:

— Vitor Cinollo Vermengo, presidente da A. F. A.; Mário Lavié e assessor Russo; os uruguaios com Miguel Cattaneo, presidente da A. U. F.; José Nozar, Juan Alberto Gurmendez, Raul Lastra e Horácio Cabral, cuja comitiva chegou ao Rio ontem, à noite.

São convidados especiais os desportistas Fábio Carneiro de Mendonça, presidente do C. N. D.; Geraldo Starling Soares, da F. M. F.; Mendonça Falcão, da F. P. F. e Raimundo Paniagua, chefe da delegação paraguaia.

Serão realizadas reuniões hoje, amanhã e domingo, encerrando-se o Congresso com um jantar que terá lugar no Flamengo.

SURGIRÁ DEPOIS DO "APRONTO" a formação definitiva do selecionado

Pela manhã, em São Januário, o último treino dos brasileiros para o primeiro jôgo com os paraguaios — No ataque, a única dúvida

A seleção brasileira integrada por jogadores cariocas e que saldará domingo o primeiro compromisso na disputa da "Taça Oswaldo Cruz", contra os paraguaios, realizará hoje, pela manhã, no Estádio de São Januário, o seu segundo e último ensaio coletivo, com características de "apronto".

Apesar da excelente demonstração dada ao treino de quarta-feira, a produção do quadro neste coletivo matutino é aguardada com vivo interêsse. É que, além da confirmação definitiva dos surpreendentes resultados obtidos anteriormente, estará em foco a constituição oficial do "scratch", que, embora conhecida em quase tôda a sua extensão, poderá ser modificada de acôrdo com as derradeiras observações do técnico.

NO ATAQUE AS DÚVIDAS

A prática de anteontem não deixou maiores dúvidas quanto à defesa que enfrentará os guaranis. O goleiro será Veludo, formando-se a zaga com Paulinho e Pavão. A linha média, não obstante a variação feita por Flávio Costa ao duo de apoiadores, alinhará mesmo Zózimo, Dequinha e Newton Santos; acontece que Ivan, que revezou com Dequinha, no contato inicial não logrou perfeito entrosamento, devendo por isso ficar na suplência.

Já o ataque, pela eficiência que teve com as duas formações empregadas no trio central, é o ponto que ainda não se esclareceu. Desde a convocação se antecipava como provável o quinteto Sabará, Walter, Zizinho, Didi e Escurinho. Porém, no ensaio, o lançamento de Didi na direita, com Vavá e Pinga, surtiu notável efeito. Daí o hipótese de alguma alteração, conquanto, frisamos mais uma vez Walter e Zizinho sejam os favoritos nas posições.

CONCENTRAÇÃO

O treino está marcado para as 9 horas. Nêle, a seleção terá novamente por adversário o conjunto de espirantes do Vasco, "sparring" de categoria, capaz de exigir esforço dos *scratchmen*.

Após o exercício, os jogadores ficarão concentrados nas próprias dependências do Estádio de S. Januário.

Paulinho, Dequinha, Ivan, Edson, Bibi, Jordan e Santos. Dois dêles são titulares certos: Paulinho e Santos

TESTE PARA ÍNDIO

Treinam esta tarde, os rubronegros — Garcia continuará à margem, ressentido ainda da afecção que o vem afastando do futebol

Os preparativos dos rubronegros para o encontro com o Atlético, mineiro, prosseguirão esta tarde, no estádio da Gávea, com a realização do apronto.

Do exercício não participará o zagueiro Pavão, em face da sua convocação para o selecionado brasileiro, mas estará a postos na peleja com os atleticanos, têrça-feira.

ÍNDIO EM AÇÃO

Índio, que já entrou no regime normal de treinamento, logo mais estará no comando da ofensiva titular. O seu aproveitamento no prélio com os mineiros é um assunto ainda não decidido pela direção técnica, mas não está totalmente fora de cogitações.

O treino de logo mais, portanto, valerá como autêntico teste para o centro-avante que, nos treinos anteriores teve desempenho satisfatório, revelando estar caminhando rapidamente para a recuperação definitiva.

GARCIA CONTINUARÁ À MARGEM

Ainda não será desta vez que o Garcia entrará em ação. O goleiro paraguaio continua tendo dificuldade em levantar o braço, por conseguinte sem condições para participar do treino desta tarde. Segundo as previsões, sòmente dentro de dez dias será possível o retôrno do arqueiro aos exercícios de conjunto.

Garrincha e Sabará
No duelo pela extrema direita, o segundo deverá levar vantagem

FUTEBOL INTERNACIONAL

CONGRESSO TRÍPLICE DO ATLÂNTICO

BUENOS AIRES, 10 (F. P.) — Partiram hoje de manhã para o Brasil os representantes da Associação Argentina de Futebol, dr. Manuel Maria Lavie e Juan José Russo, que tomarão parte no congresso tríplice do Atlântico que se efetuará no Rio de Janeiro, entre amanhã e domingo.

O dr. Victor Cinollo Vernengo, que devia acompanhar o dr. Lavie, cancelou sua viagem por motivos de saúde.

FALECEU DELAUNAY

PARIS, 10 (F. P.) — Está de luto o futebol francês. Morreu ontem à noite com 72 anos de idade, após demorada moléstia, o sr. Henry Delaunay, secretário geral da Federação Francesa de Futebol e "pai" da Copa de França. O extinto, que era uma das mais notáveis personalidades do futebol Mundial, foi em 1928 um dos instigadores da "Copa do Mundo". Escolhido para membro do comitê de organização, demitiu-se dessa função em 1950 porque a fórmula da prova não correspondia às suas concepções. Mas voltou a essa fórmula por ocasião dos recentes campeonatos mundiais realizados na Suíça. Henry Delaunay exercia a sua influência não sòmente na França mas igualmente nos círculos esportivos do estrangeiro. A sua tarefa de secretário da comissão das leis do jôgo da FIFA, as suas diversas relações e a elaboração dos regulamentos das copas mundiais, que são obra de sua lavra, veleram-lhe o reconhecimento dos dirigentes internacionais.

VITÓRIA DA ESPANHA

MADRI, 10 (F. P.) — Em partida internacional de futebol realizada hoje à tarde, o selecionado "B" da Espanha venceu o scratch "B" da França pela contagem de 3 x 1, goals conquistados no primeiro tempo.

DERROTADO O DINAMO DA INGLATERRA

WOLVERHAMPTON, 10 (R.) — Em jôgo noturno internacional ontem disputado aqui, o Wolverhampton Wanderers, da primeira divisão da Liga Inglêsa, derrotou o Dinamo de Moscou, campeão da Liga Soviética, pela contagem de 2 a 1.

Já no primeiro tempo lideravam os locais por um tento a zero.

CACÁ ESTREARÁ COMO TITULAR

Domingo, em Rio Bonito a zaga efetiva

Paraguaio após um treino espetacular, reaparecerá juntamente com Robson, Píndaro — Definindo a equipe que enfrentará o Botafogo

O Fluminense excursionará domingo a Rio Bonito, fazendo uma apresentação na cidade fluminense. A oportunidade será aproveitada por Gradim para uma série de experiências e, também, para o lançamento de alguns jogadores, até agora confiados ao Dep. Médico. Assim, será experimentado pela primeira vez a futura zaga titular das Laranjeiras, constituída por Cacá e Pinheiro: ou melhor, a defesa inteira, de vez que caberá a Castilho guardar o arco. Dos contundidos, agora já refeitos, Pinheiro e Robson voltarão ao time, que terá, ainda, o concurso de Paraguaio e Bigode, ao lado de alguns aspirantes e reservas.

PARAGUAIO EM GRANDE FORMA

No treino realizado ontem, causou sensação a magnífica exibição de Paraguaio. O ex-ponteiro do Botafogo e do América parece ter readquirido a sua forma, sendo sèriamente cotado como futuro titular da equipe das Laranjeiras.

TODOS REFEITOS

Cacá, Pinheiro, Robson, Pondaro, enfim todos que estavam sob os cuidados do Dep. Médico acham-se inteiramente curados, podendo, assim, o Fluminense contar com a sua melhor equipe para o próximo jôgo do Campeonato, a se realizar domingo, dia 20, contra o Botafogo. Até lá Gradim realizará mais três treinos de conjunto, além da exibição de domingo, em que não participará todo o time titular.

Cacá

Julgamentos da semana

Os juizes do Tribunal de Justiça Desportiva da F.M.F. acompanharam, na renúncia, o desportista Abellard França. O sr. Geraldo Starling Soares, atual presidente da entidade guanabarina, ao assumir o cargo recentemente, indicou à Assembléia Geral os nomes dos integrantes do órgão judicante para continuarem em seus postos. O sr. Frota Aguiar, todavia, não aceitou a sua recondução, sendo substituído pelo sr. Casemito Feliz de Souza.

Hoje, à noite, a partir das 19 horas, pela primeira vez na gestão do sr. Geraldo Starling Soares, estará reunido o T.J.D., a fim de julgar os seguintes jogadores:

— Manéco (América), jôgo brusco; Zildo (Canto do Rio), Cleber e Américo, da Portuguêsa, todos por desrespeito ao árbitro; Agnelo (América) e Jairo (Canto do Rio), ambos por jôgo violento.

A VOLTA DE FLÁVIO

Quarta-feira foi o dia alegre da volta de Flavio à seleção ou quem sabe, a volta da seleção às mãos de Flavio. Dizer voltar é sugerir um passo atrás. No caso fica a dúvida sôbre qual das duas partes teria recuado. Flávio tem hoje condições que lhe vinham faltando ùltimamente? Ou a CBD reconheceu que não pode passar sem êle na bôca do tunel? Pelo aspecto dos veteranos flavistas da imprensa, pelo sorriso condescente exibido aos que fizeram a frustrada revolução Zezé Moreira, a impressão é que o futebol brasileiro depositou suas últimas esperanças de recuperação em Flavio Costa. De certo modo assim não deixa de ser, porque traz a seleção ao voltar às suas mãos, o desprestígio adquirido nestes cinco anos de ausência. E o que traz Flavio? A mesma intransigência, ou mesmo alheiamento ao senso comum, a mesma insistência, excessiva, muitas vêzes, em seus pontos de vista? Tenho quase certeza que não. Não sei se foi a saudade que o moldou. Quero crer que em parte tenha sido. Mas, sobretudo, o amadurecimento dêstes cinco anos de ostracismo, devem ter contribuido para o Flavio que está de volta, mais compreensivo, menos intransigente. Esta a opinião de quem o vê hoje de perto, e o compara com o de há dez anos, quando se alheiava às perguntas de um repórter iniciante. Era uma dificuldade saber se afinal o Jayme Almeida tinha mesmo condição de jôgo. Em tôrno de Flavio havia a redoma de genealidade refratária a opiniões, às vêzes à própria lógica, permeavel a uns poucos privilegiados. Evidentemente que não é discutindo as causas de uma divergência anterior que se encetа um novo caminho. Flavio retoma justamente, a seleção a a confiança da imprensa, expressa claramente em todos os jornais de ontem, e marcha para o apoio integral da torcida. Mas que esta confiança e êste apoio não venham cêdo, nem venham fácil. E que sobretudo não venham em demasia. Não faz muito incorremos todos no êrro de um exagerado voto de confiança, contribuição da imprensa, minha particularmente, ao fracasso da Copa do Mundo.

WALTER MESQUITA

OUTRAS NOTÍCIAS NA 2.ª PÁGINA

PROVISORIAMENTE INSTALADA a Confederação Brasileira de Tênis

Em poucos minutos, o futuro presidente da nóvel entidade, deputado Leoberto Leal, resolveu o problema da sede — Av. Churchill 109, sala 201, o enderêço — Palavras carinhosas de "A Gazeta Esportiva" — Novos cumprimentos

Tôda vez que, durante a campanha em prol da emancipação do tênis, surgiam temores quanto às possibilidades de sobrevivência da entidade que se pretendia fundar, devido às dificuldades de ordem financeira, os líderes do movimento em prol da Confederação Brasileira de Tênis vinham a público para revear, enre muitos outros argumentos irrespondiveis, que êste problema poderia ser fàcilmente solucionado desde que houvesse, por parte dos futuros dirigentes da CBT, uma vontade férrea de resolver a questão e um esfôrço conjunto nesse sentido.

Mais cedo do que se esperava, os fatos vieram demonstrar que a razão estava mesmo ao lado daqueles que, sem medir sacrifícios, vinham lutando pela emancipação do tênis. Bastou tão sòmente que o movimento alcançasse o êxito desejado, com a solução harmoniosa por todos desejada, para que imediatamente viesse à prova o quanto se pode conseguir, quando se está cercado de figuras realmente dispostas a lutar, com o máximo de entusiasmo, por uma boa causa.

SEDE PROVISÓRIA DA CBT

No jantar oferecido anteontem pelo *Correio da Manhã* ao deputado Leoberto Leal, futuro presidente da Confederação Brasileira de Tênis, o sr. Paulo Pires de Amorim, membro da Comissão Executiva da nóvel entidade, ao se referir às primeiras providências que teriam de ser tomadas visando ao funcionamento regular da Confederação, abordou a questão da localização de sua sede, um problema aparentemente difícil de ser resolvido.

Interessando-se pelo assunto, o deputado Leoberto Leal, depois de solicitar alguns esclarecimentos necessários, tranqüilamente resolveu a questão, declarando:

"Se a dificuldade fôr apenas o de se conseguir uma sala para nela ser instalada a sede provisória da Confederação, creio que tudo pode ser solucionado fàcilmente, desde que não haja inconveniência na proposta que pretendo apresentar."

E, logo em seguida, completou:

"No meu escritório talvez possa haver possibilidade de ser instalada, em caráter provisório, a sede da Confederação, pois não haverá obstáculos para mim quanto ao empréstimo de uma sala para êste fim. Acho até que para maior facilidade da minha gestão, neste período inicial de sua vida administrativa, esta solução será de todo conveniente, uma vez que poderei ter mais junto a mim aquêles com quem terei de lidar mais à miúde. Tudo dependerá, entretanto, de saber se a sala em apréço servirá ou não para os misteres da Confederação."

TUDO O. K.

Diante dessa proposta, verdadeiramente fabulosa, o sr. Paulo Pires de Amorim acabou capitulando, pois algumas horas antes havia estado no escritório do deputado Leoberto Leal, tendo verificado, portanto, a conveniência de ali ser instalada a sede provisória da CBT. Todavia,

(Continua na 2.ª página)

Convocados os catarinenses

FLORIANÓPOLIS, 10, (S.P.). Acabam de ser convocados, pela Federação Aquática de Santa Catarina, os remadores que constituirão a representação catarinense no próximo Campeonato Brasileiro de Remo, que será disputado no dia 18 de dezembro na Lagoa Rodrigo de Freitas, no Rio de Janeiro.

Os remadores selecionados são os seguintes:

Clube de Regatas Aldo Luz — Cordeiro, Edson, Chicão, Sady, Vilela, Gleno, Osman, Kalil, Orildo e Elpo.

Clube Martinelli — Silveira, Tolentino, Lino, Alfredo, Walfredo, Vilmar e Furtado.

Clube Riachuelo — Odilon, Nery, Kupka, Walter e Nelson.

Clube América — Jermer, Amruzek, Assini, Edgar e Jatahy.

A direção técnica foi confiada ao popular treinador Adelfo Cordeiro.

C.I.B. x XV DE RIO NOVO na preliminar, domingo

Para servir de preliminar do encontro Brasil x Paraguai, jogarão as equipes do Centro Israelita Brasileiro e XV de Rio Novo, de acôrdo com o que foi assentado pelo C. T. A equipe do C. I. B. tem como treinador Jarbas, veterano ponteiro rubronegro.

Gonzalez que vemos (à direita) com um companheiro, e Martinez e Maciel, ao lado do treinador Gomez participarão do coletivo de hoje dos paraguaios

A CHUVA ESTRAGOU O PROGRAMA DOS PARAGUAIOS

Em vez dos passeios projetados, ficaram no hotel, o dia inteiro — Hoje, no Maracanã, o apronto

A delegação do Paraguai ora entre nós cumpriu, como foi noticiado, a primeira parte do seu programa no Rio, com o individual de quarta-feira, no Maracanã. Para ontem, nenhuma atividade técnica figurava nos planos dos visitantes, de vez que o próximo movimento de campo está previsto para a tarde de hoje, já com a segunda parte da embaixada, que chegou a esta capital na noite de ontem. No entanto, o treinador Luiz Gomez planejou, como parte do treinamento de condição física e, também, para divertir a rapaziada, vários passeios pela capital da República. Grande parte da delegação, exatamente os que pela primeira vez visitam o Brasil estavam naturalmente ansiosos por êste programa, querendo conhecer o Rio antes da viagem a S. Paulo.

FICARAM NO HOTEL

Pouco antes de terem partido para o passeio, desabou a chuva sôbre a cidade, de forma que os paraguaios ficaram mesmo no Luxor Hotel, onde se acham hospedados. Os jogadores entregavam-se a jogos de salão, disputando partidas de xadrez, dominó e cartas. Esperavam que a chuva passasse que possam sair, pelo menos, para um rápido passeio na Praia de Copacabana, mas nem isso foi possivel, em face da chuva persistente. E acabaram presos no hotel durante o dia inteiro, saindo sòmente à noite, a fim de receber seus compatriotas no Acropôrto Santos Dumont.

NENHUMA NOVIDADE

Quando falamos com o técnico Luiz Gomez, êste ainda estava meio cético quanto a chegada dos faltantes da delegação. Receava, que o tempo não permitisse o vôo e que sòmente amanhã pudesse contar com os reservas do time. Perguntamos, se isto lhe causaria alguma dificuldade para o seu trabalho:

— Não, absolutamente. A equipe titular já está aqui, como também o goleiro reserva Carballero. Contudo, é necessário que os outros cheguem pelo menos para o treino, marcado para às 16 horas.

— Alguma alteração em vista, na escalação que nos deu ontem?

— Não, o time já está definido, tal com lhe disse ontem. A não ser que algum imprevisto ocorra até a hora do jôgo, nenhuma alteração será feita na escalação. Por hora, felizmente, todos os titulares estão passando bem. Apenas essa chuva de hoje tornou o ambiente um pouco triste.

— Se chover domingo, acha o jôgo mais difícil?

— Não. Choverá para os dois... respondeu Gomez, sorrindo.

ÀS 16 HORAS, O TREINO

Conservando o programa originalmente estabelecido, os paraguaios aprontarão no Maracanã às 16 horas. Após êste exercício, nenhuma outra atividade está prevista para os visitantes,

(Continua na 2.ª página)

PROVISORIAMENTE INSTALADA . . .

(Continuação da 1.ª página)

ficou de passar novamente pelo local, em companhia da reportagem, para pronunciar-se em caráter definitivo. E ontem, após uma nova inspeção, não teve mais dúvidas em reafirmar que a instalação ali da sede provisória da CBT convinha maravilhosamente aos interêsses da nova entidade, razão porque procuraria tomar providências para tratar do assunto imediatamente.

O ENDEREÇO

Nessas condições, a Confederação Brasileira de Tênis, antes mesma de ser oficialmente fundada, o que sòmente ocorrerá no próximo dia 19 na sede da CBD, conforme já divulgamos, já conseguiu a sua primeira grande vitória: a instalação de sua sede provisória, que terá o seguinte endereço: Av. Churchil 109 — Sala 201, com telefone 52-3704.

PALAVRAS CARINHOSAS

Em sua edição de ontem, a "Gazeta Esportiva", de S. Paulo, fêz um rápido histórico da campanha em prol da fundação da Confederação Brasileira de Tênis, hoje plenamente vitoriosa. Na oportunidade, teceu alguns comentários elogiosos ao *Correio da Manhã*, pela maneira como conduziu a campanha, razão porque registramos aqui os nossos agredecimentos. Todavia, incorrem em êrro os nossos confrades sampaulinos, quando apontam o nome de Brasílio Machado Neto como o provável presidente da CBT. Realmente, Brasílio Machado Neto, por ser uma grande figura do esporte, foi lembrado para a espinhosa missão. No entanto, depois de algum estudo, decidiram as federações optar pelo nome de Leoberto Leal, que foi convidado. Aceitou e será o candidato único à presidência da nova entidade.

NOVOS CUMPRIMENTOS

Diàriamente vimos recebendo cumprimentos de todo o país pelo êxito da campanha que empreendemos em prol da fundação da Confederação Brasileira de Tênis. Dentre os telegramas ontem recebidos, destacamos o seguinte: "Ensejo feliz despacho campanha fundação Confederação Brasileira Tênis vg efusivamente cumprimentamos brilhante órgão orgulho imprensa brasileira maneira correta sadia conduziu demarches culminaram vitória final — Federação Paulista Tênis."

FEITOS DO CLUBE DE REGATAS ALDO LUZ

FLORIANÓPOLIS, 10. (S.P.). Das mais brilhantes tem sido a campanha do clube de regatas Aldo Luz, desta capital, durante o ano de 1955, não só em competições promovidas aqui, como também em outros Estados. A campanha foi iniciada na raia de Jurubatuba, em São Paulo, ocasião em que o Aldo Luz, venceu pela terceira vez consecutiva a prova clássica "Fundação da cidade de São Paulo" para out-riggers a oito, no dia 1º de janeiro. Em maio venceu a regata de abertura da temporada, nesta capital, promovida pela Federação Aquática de Santa Catarina. Em junho, levantou a regata interestadual prova almirante Barroso, na raia de Florianópolis e também promovida pela F.A.S.C. em julho, na capital da República venceu de forma espetacular os páreos de 4 com e out-riggers a oito, da regata noturna, promovida pela Federação Metropolitana de Remo. Domingo último, completando sua série de feitos, venceu o campeonato catarinense de remo desta temporada, o qual teve a participação de 6 clubes, três desta ilha e três do interior do Estado. Sagrou-se assim o Aldo Luz campeão pela 15ª vez consecutiva, de remo do Estado, além de campeão pela 5a. vez consecutiva de eficiência.

RESULTADOS DE ONTEM

(Conclusão da última página)

Vencedor: (6) 80,00. Dupla: (23) 57,00. Placés: (6) 46,00 e (4) 93,00. Movimento do páreo: Cr$ 1.588.230,00.

JONES — f., c., 6 anos, R. G. do Sul, por John Haig e Clistenes. Proprietário: Carlos Figueiredo Costa. Treinador: Waldomiro Oliveira. Criador: Haras Santa Lucia.

Admirável e Jonjusa saíram em luta até à entrada da reta. Aí então, surgiram Dianne e Jones e esta levou a melhor na luta travada, escorando ainda a atropelada de Scot, que surgiu nos últimos instantes.

999 5.º PÁREO — 1.600 metros — A.P. — Prêmios: Cr$ 40.000,00, 12.000,00, 6.000,00 e 5.000,00.

1.º Xande, L. Diaz	60	27.019	33,00	11	957	490,00
2.º Morena Linda, J. Lopes	50	11.338	79,00	12	6.350	74,00
3.º Holmio, J. Tinoco	52	164016	56,00	13	6.892	68,00
4.º Naida, L. Lins	51	9.486	94,00	14	4.408	106,00
5.º Windsor, P. Labre	58	23.233	38,00	22	1.853	253,00
6.º Rouxinol, J. Baffica	52	13.770	65,00	23	15.883	30,00
7.º El Gin, Jos. Baffica	55	4.953	180,00	24	8.445	56,00
8.º Patato, N. Pereira	54	2.826	339,00	33	3.742	125,00
9.º Sonhador, A. Reis	53	668	1.334,00	34	9.053	52,00
10.º Heliópolis, W. Lima	54	427	2.086,00	44	1.400	335,00
11º. Socorro, D. Moreno	55	2.528	352,00			
		112.066			58.983	

Diferenças: 1 corpo e 1 1/2 corpo. Tempo: 105". Vencedor: (3) 33,00. Dupla: (12) 74,00. Placés: (3) 20,00, (1) 21,00 e (6) 19,00.
Movimento do páreo: Cr$ 1.824.300,00.
XANDE — m., c., 7 anos, São Paulo, por Hircano e Engrupida. Proprietário: Stud Iracema. Treinador: José S. da Silva. Criador: Haras Artuélia.

Windsor foi para a frente, seguido de Rouxinol. Os dois lutaram até à reta quando apareceu Morena Linda e dominou a carreira. Veio Xande em grande atropelada e acabou levando a melhor próximo ao espelho.

1000 6.º PÁREO — 1.800 metros — A.P. — Prêmios: Cr$ 45.000,00, 13.500,00, 6.750,00 e 5.000,00.

1.º Revoltado, N. Pereira	52	1.971	365,00	11	7.424	60,00
2.º John Fox, L. Lins	58	36.404	20,00	12	17.902	25,00
3.º Spitfireson, A. C. Silva	58	19.292	37,00	13	1.682	241,00
4.º Tantalito, J. Portilho	54	(John Fox)		14	12.579	36,00
5.º Romantico, J. Marinho	55	4.751	151,00	22	4.250	106,00
6.º Isômero, J. Tinoco	54	22.155	32,00	23	879	511,00
7.º Danilo, H. Lima	52	1.529	470,00	24	9.740	46,00
8.º Irônico, E. Furquim	52	900	799,00	34	900	499,00
9.º El Guapo, A. Cardoso	55	3.411	211,00	44	1.101	408,00
		90.413			56.457	

Não correram: Bom Conselho, Hiss Majesty, Serigote e Scot.
Diferenças: 2 corpos e 4 corpos. Tempo: 118"4/5.
Vencedor: (5) 365,00. Dupla: (12) 25,00. Placés: (5) 49,00, (1) 12,00 e (9) 16,00.
Movimento do páreo: Cr$ 1.560.380,00.
REVOLTADO — m., a., 6 anos, R. G. do Sul, por Mister e Selecta. Proprietário: Stud Pinguim. Treinador: F. Schneider. Criador: Haras Chapéu de Sol.

Spitfireson fêz o "train" com John Fox em segundo e Revoltado mais atrás. Na reta John Fox atacou e dominou Spitfireson mas não pôde conter a arremetida de Revoltado, que venceu com sobras.

1001 7.º PÁREO — 1.400 metros — A.P. — Prêmios: Cr$ 40.000,00, 12.000,00, 6.000,00 e 5.000,00.

1.º Advokeitor, N. Pereira	54	20.045	35,00	11	6.646	92,00
2.º Ianti, M. Henrique	52	16.181	44,00	12	12.920	47,00
3.º Seu Acacio, J. Tinoco	56	17.175	141,00	13	24.208	25,00
4.º Citor, G. Calderano	52	4.512	137,00	14	8.286	74,00
5.º Darlene, J. Ramos	51	6.967	161,00	23	4.717	130,00
6.º Thank, A. Reis	55	7.407	95,00	24	2.089	293,00
7.º Manicoré, H. Lima	52	4.244	166,00	33	9.022	65,00
8.º Pampeirinho, J. Baffica	52	5.672	125,00	34	7.417	83,00
9.º New York, A. G. Silva	52	6.633	106,00	44	1.752	350,00
		85.842			77.068	

Não correram: Horatio, Marengo, El Cheique e Indiscreto.
Diferenças: 3/4 de corpo e 1 1/2 corpo. Tempo: 91"1/5.
Vencedor: (8) 35,00. Dupla: (35) 68,00. Placés: (5) 15,00, (8) 15,00 e (1) 12,00.
Movimento do páreo: Cr$ 1.770.610,00.
ADVOKEITOR — m., c., 8 anos, São Paulo, por Lord Advocate e Ravena. Proprietário: Stud Martinelli. Treinador: Sabbatino d'Amore. Criador: O. P. Gonçalves.

Ianti e Thank saíram em luta, com Advokeitor na expectativa. Na reta, Thank renunciou e Advokeitor avançou sôbre Ianti, dominando-o após breve luta. Seu Acacio apareceu no final e quase formou a dupla.

Movimento de apostas	Cr$ 10.271.900,00
Concursos	Cr$ 310.730,00
Total geral	Cr$ 16.582.630,00

Bolo de 6 pontos — sem vencedor	Cr$ 55.036,00
Betting simples — 10 vencedores	Cr$ 3.273,00
Betting duplo — 10 vencedores	Cr$ 15.564,00

Pelos Clubes e Entidades

A Assembléia Geral do Comitê Olímpico Brasileiro está convocada para se reunir, hoje, a partir das 17,30 horas.
Será apreciada a seguinte ordem do dia:
a) reforma dos Estatutos;
b) eleição do Conselho Executivo;
c) eleição do Conselho Fiscal;
d) interêsses gerais.

* * *

Os dirigentes da delegação paraguaia farão amanhã um passeio a Petrópolis por iniciativa da C.B.D.
Hoje os jogadores guaranis visitarão alguns pontos pitorescos da cidade.

* * *

O Vasco pediu licença à F.M.F. para disputar uma partida amistosa, em Pôrto Alegre, no dia 23 do corrente, com o Grêmio Pôrto-Alegrense.

* * *

O Bangu joga amanhã e no dia 13 do corrente, em Belo Horizonte, tendo solicitado a necessária licença à entidade guanabarina.

* * *

Mais cinco juízes acabam de ser incorporados ao quadro de apitadores da F.M.F. São êles: Reinaldo Serra, Nuno Ribeiro, Walter Freitas Xavier, Anvers Bilac e Antônio Rocha Dias. Todos foram aprovados nos exames levados a efeito recentemente no Departamento de Árbitros da F.M.F.

* * *

A delegação paraguaia seguirá para São Paulo, na próxima segunda-feira, às 14,10 horas, por via aérea.

DE MINAS:

DOIS PRÉLIOS DO BANGU EM BELO HORIZONTE

Hoje e domingo, contra o Atlético, no Estádio Independência — Picabéa deixará o América — Outras notas

BELO HORIZONTE, 9 (da sucursal) — Teremos, amanhã, à noite, nesta capital, o amistoso Cruzeiro x Bela Vista, de Sete Lagoas, disputa que se antecipa interessante, dado o valor do quadro interiorano. O Cruzeiro jogará completo, isto é, com a equipe que vem disputando o campeonato da cidade.

BANGU X ATLÉTICO, DUAS VEZES

Tudo indica que o torcedor terá uma série de jogos empolgantes para acompanhar nos próximos dias. Ontem, foi o Vasco que aqui esteve, vencendo ao América, por 3x0. Sexta-feira e domingo, deveremos ver o Bangu frente ao Atlético. Uma disputa em pagamento do passe de Ubaldo, e, outra, em benefício da Organização das Voluntárias Socorristas.

RECUO DA TABELA DO CAMPEONATO

A fim de que o Atlético possa enfrentar o Bangu, a Federação Mineira de Futebol, atendendo a um pedido do alvi-negro, deverá recuar a rodada do seu campeonato marcada para domingo e também o prélio Cruzeiro x Vila, fixado para terça-feira, 15 do corrente.

PICABÉA DEIXARÁ O AMÉRICA

Anuncia-se que o técnico Abel Picabéa deixará o América, descontente com alguns diretores e associados do clube. Falando a um matutino belorizontino, Picabéa afirma que, no ambiente que vive o América atualmente, nenhum técnico conseguirá trabalhar com possibilidades de êxito.

FUTEBOL EM SÃO PAULO

JAIR SO' POR TRÊS MESES

S. PAULO, 10 (S. P.) — Passados os primeiros momentos, ficou melhor esclarecido o negócio feito pelos srs. Costabile Romano, presidente e Waldomiro Silva, tesoureiro do Botafogo, de Ribeirão Prêto. O assunto poderá ser resumido da seguinte forma: o clube interiorano conseguiu a cessão de Jair, pelo prazo de três meses. O jogador receberá 100.000 cruzeiros de luvas e o mesmo ordenado que recebe no Palmeiras, isto é, Cr$ 31.000,00, um total, consequentemente de 193.000 cruzeiros pelo contrato de três meses, para integrar o quadro que disputa o campeonato da segunda divisão. Findo êsse prazo do empréstimo, o Botafogo resolverá sôbre a contratação definitiva de Jair que, neste caso, passaria a jogar e responder pela direção técnica do quadro.

LIMINHA TAMBÉM FOI CEDIDO

O Palmeiras atendeu ainda à solicitação que lhe foi feita pelos dirigentes do Botafogo, de Ribeirão Prêto, cedendo Liminha por empréstimo, pelo prazo de três meses. O atacante esmeraldino receberá 30.000 cruzeiros de ordenado mensal.

COMPENSAÇÃO NO FIM DA TEMPORADA

Pela cessão dos dois renomados jogadores, cuja estréia deverá dar-se no próximo domingo, o Botafogo F. C., de Ribeirão Prêto assumiu o compromisso de ceder ao Palmeiras, no fim da temporada, o médio Oscar, considerado a revelação do interior paulista e um outro jogador que possa ser de grande utilidade ao Palmeiras e que justifique a base do negócio.

CONTINUA O SANTOS NA LIDERANÇA

S. PAULO, 10 (S. P.) — Com a disputa dos jogos de ontem, a situação dos clubes na tábua de colocações, ficou tendo a seguinte:

1º — Santos, 4 pontos perdidos.
2º — Corinthians, 5 pontos perdidos.
3º — São Paulo, 9 pontos perdidos.
4º — Palmeira, 11 pontos perdidos.
5º — Guarani, 13 pontos perdidos.
6º — Portuguêsa de Desportos, 13 pontos perdidos.
7º — XV de Novemzro, de Jaú, 19 pontos perdidos.
8º — Noroeste, São Bento e Taubaté, 21 pontos perdidos.
9º — Ponte Prêta e Linense, 22 pontos perdidos.
10º — Jabaquara e XV de Novembro, de Piracicaba, 23 pontos perdidos.

PRÓXIMOS JOGOS

A tabela determina para a próxima rodada os seguintes jogos:

Sábado — No Pacaembu — Palmeiras x São Bento.
Domingo — Portuguêsa x Santos, no Pacaembu — Ponte Prêta x Corinthians, em Campinas — Jabaquara x São Paulo, em Santos — Linense x Guarani, em Lins — Noroeste x XV de Jaú, em Baurú e XV de Piracicaba x Taubaté, em Piracicaba.

BOLETIM DA DIRETORIA GERAL DO PESSOAL DO EXÉRCITO

Es. T. E., por ter sido promovido, término de exames e aguardar classificação; Almir Recker da Nóbrega, da Es. T. E., por término de exame e aguardar classificação.

Saúde

Dentista: 1.º tenente João Villar de Queiroz, do 7.º R. I., por ter vindo de Santa Maria, com dispensa do serviço.

Veterinária

Capitães: Thopásio Baroni, da D. P. S., por passar a responder pelo expediente da S3, em virtude do major chefe daquela Secção ter entrado a 7 de novembro de 1955, em férias regulamentares; Newton Liberalli Jordão, do 3.º B. C., por ter vindo a esta capital em gôzo de férias regulamentares, relativas ao ano de 1954.

Movimentação

Infantaria

Transferência: Por necessidade do serviço: Q. S. G., de ordem do ministro o capitão Guilherme de Souza Stibler, do Q. O.
Q. S. G., o capitão Adriano Gomes da Silva Júnior, do Q. O. o qual fica adido a esta D. G.P.
Q. S. G., o capitão Maurício Ernani Ferreira Nunes, do Q. O. adido ao Btl. Inf. Aé. T., por ter sido nomeado Instrutor do C. I. F., Aé. T., por Portaria n. 1019, de 20 de outubro de 1955.
Por interêsse próprio: 2.º B. I. B., o 2.º tenente Ruy Fernandes Nogueira, do 6.º B. C., o qual só deverá ser desligado, a partir de 29 novembro de 1955.
Classificação: Por necessidade do serviço: 27.º B. C., o capitão José Bezerra de Arruda adido à Es. P. Fortaleza.
Nomeação: Por necessidade do serviço: Ajudante de Ordens do general Inimá Siqueira, o capitão Roberto Clodoaldo Pinto, da Es. M. M.
Diretoria de Engenharia, o 2.º tenente Q. A. O. Walter Reis, da extinta Insp. Geral do Exército.
Exoneração: Das funções de Ajudante de Ordens do general Rodrigo José Mauricio, o capitão Dirceu Bittencourt de Sá.

Cavalaria

Classificação: Por necessidade do serviço: 1.º B. C. C., os 2.os tenentes R/2, Alverne Moreira e Geraldo Martins Vianna, convocados pela Portaria Ministerial n. 1035, de 25 de outubro de 1955.

Artilharia

Transferência: Por interêsse próprio: 11.º G. Can. Au. A. Aé., o 1.º tenente Fernando Pinto Martinello, do 8.º; R. A. 75.
Nomeação: Por necessidade do serviço: 8a. C. R., o 2.º tenente QAO Trajano Gonçalves Cezar, adido ao 2.º R. A. 75 A. R., aguardando classificação.

Intendência

Retificação de Classificação: Por necessidade do serviço: Estabelecimento de Subsistência da 4a. R.M., o capitão Floriano de Jesus Queiroz, e não no E. R. S. 5.
Publicada novamente por ter saído com incorreção no B. I. n. 250 de 5 de novembro de 1955, desta Diretoria Geral.

Adição

Diretoria de Engenharia, de ordem do ministro, os tenentes coronéis de Eng. Cy.o Dentice Caldas e Ciro Linhares, até o fim do corrente ano.
Q. G. da 5a. R. M., de ordem do ministro, para fins de percepção de vencimentos, até o término da licença especial, em cujo gôzo se encontra o 2.º tenente do Q.A.O. de Art. José Onofre Cavalcanti de Lima, recém-promovido e classificado na 1a. C. R.
A esta Diretoria Geral, para efeito de alterações, o coronel de Art. Ernesto Geisel, que se acha à disposição da Refinaria Presidente Bernardes.
A esta Diretoria Geral, para efeito de vencimentos e alterações, o capitão de Art. Maurício Cibulas, Ajudante de Ordens do general Juarez do Nascimento Fernandes Távora.

Permanência

Nesta capital, até solução de um estudo para retificação de sua classificação no Q. G. da 5a. R.M., o major de Inf. Cid Mascarenhas Façanha.
2.º R. O. 105 de ordem do ministro, o major de Art. Antônio Erasmo Dias, do 7.º G. A., Cos M., deverá ter sustado o seu desligamento, enquanto aguarda solução de sua proposta para Instrutor da Es. A. O.
2.º R. O. 105 o major de Art. Newton Virgílio de Carvalho, de ordem do ministro, até que se verifique sua classificação no 5.ºoi G. Can. 90 A. Aé.
R. Es. A., de ordem do ministro, o major de Art. Pedro Magneise Suzini Ribeiro, enquanto estiver à disposição do E. M. E., para fins de Concurso de admissão à Es. C. E. M. F.

Permissões

Para gozarem parte de trânsito nas cidades abaixo, os seguintes: — Em Santos, o capitão de Art. Oswaldo Muniz Oliva, transferido para o 5.º G. A., Cos.;
Nesta Capital, e Fortaleza, ao 1.º tenente Q. A., O Art. José Maria Vasconcellos da Cunha, nomeado para servir na 2a. D. R. da 25a. C. R.
Nesta Capital, ao 2.º tenente Art. Antônio Carlos Carneiro da Silva, transferido para o 2.º G. A. Cos.
Nota n. 343 D. P. A. D/ S3.
Em Pôrto Alegre e S. Borja, ao major de Cav. Astolpho Barros Motta, do 14.º R. C.;
Em Curitiba, ao cap. de Cav. Alberto Bayardo Pereira Jacobina, classificado no 17.º R. C.

MARINHA

OFICIAIS CLASSIFICADOS NA CARTEIRA HIPOTECÁRIA E IMOBILIÁRIA DO CLUBE NAVAL

Serviço extraordinário noturno — Caixa de Construções de Casas — Atos do ministro — Novo juiz do Tribunal Marítimo — Movimentação de navios

São os seguintes os oficiais classificados no sorteio realizado pela Carteira Hipotecária e Imobiliária do Clube Naval: "1 — C. C. Fernando E. Carneiro Ribeiro; 2 — C. C. Haroldo Gonçalves Pereira; 3 — C. Tte. Henrique Ribeiro Costa Veloso 5 — C. C. Evandro da Silva Leal; 8 — C. C. Murillo Barbosa Vianna; 7 — C. Tte. Augusto Fleiuss Calbert; 8 — C. Tte. Almir Nogueira; 9 — C. M. G. Moacyr Rodrigues da Costa; 10 — 2.º Tte. Miguel Arcanjo B. Gôes Telles; 11 — 1.º Tte. Munir Nagib Hanna Aizuguir; 12 — C. C. Paulo Antonioli; 13 — C. Tte. Ary Wankin; 14 - 1.º Tte. Gerson Fleischhauer; 15 — C. Tte. Maurício Bastos Bernardes; 16 — C. C. Henrique M. Pereira Filho; 17 — 1.º Tte. Hélio V. de Andrade; 18 — C. F. Geraldo José Lins; 19 — 2.º Tte. Orlando de Oliveira Lima; 20 — C. A. MD. Armando Pinto Fernandes; 21 — C. Tte. Carlos Gouveia da Costa; 22 — V. Amte. MD. José Juliano Vauzolini; 23 — C. C. Walter Gonçalves; 24 — 1.º Tte. Antonio Manhães de Mattos; 25 — C. C. Jabory Nepomuceno de Oliveira; 26 — 1.º Tte. Rinaldo Gabeira Ferreira; 27 — C. C. Guilherme Eduardo Ferreira Studart; 28 — C. C. Paulo Bruno Brito A. Filho; 29 — C. Tte. Roberto de S. Werneck Machado; 30 — C. C. Gustavo Adolpho Engelke; 31 — C. A. Manoel Eloy Alvim Pessoa; 32 — 1.º Tte. Antonio Calumby; 33 — C. C. Armando Lopes; 34 — C. Tte. Miguel Noce; 35 — C. C. Anisio de Carvalho Palhano; 36 — C. C. Helman Hora Fontes; 37 — C. Tte. Hamilton Aluízio Elia; 38 — C. Tte. José Francisco da Silva; 39 — C. F. Luiz Gonzaga Torres; 40 — C. C. Luiz Felippe Menezes de Magalhães; 41 — C. C. Darly Corrêa; 42 — C. Tte. Afranio de Paiva Moreira; 43 — 1.º Tte. Carlos Antonio M. de Carvalho; 44 — C. F. Tircio Araujo de Miranda; 45 — C. F. José Uzeda de Oliveira; 46 — C. F. Antonio Carlos Peixoto Laranjeira; 47 — C. F. Luciano Faria Neves de Lyra; 48 — 1.º Tte. Hilton Tupy C. de Mendonça; 49 — C. F. Antonio Mendes Braz da Silva; 50 — C. C. José Nazareno França Correia e 51 — C. Tte. Renato Pinto Maia.

Serviço Extraordinário Noturno

Não tendo sido até a presente data regulamentada a prestação de serviço extraordinário noturno, o Secretário geral da Marinha estabeleceu que o período a ser considerado para tal fim é o compreendido entre 20 horas de um dia e 6 horas do dia seguinte. A gratificação em causa é devida ao pessoal que prestar serviço noturno em caráter extraordinário e não ao pessoal que, pela natureza de suas funções, deva prestar rotineiramente tal serviço.

Novo Juiz do Tribunal Marítimo

Em sessão solene realizada ontem no Tribunal Marítimo, tomou posse do cargo de Juiz daquela Côrte de Justiça Especializada, o capitão de mar e guerra Alberto Epaminondas de Souza, recentemente nomeado para aquelas funções. O novo juiz foi saudado pelo presidente do Tribunal, almirante Arêa Leão e ainda pelos srs. Ulisesses Gomes de Oliveira, procurandor do Tribunal e José Filgueira de Almeida, advogado militante naquele Fôro. A solenidade foi encerrada com o discurso de posse do novo Juiz.

Caixa de Construções de Casas para o Pessoal

O ministro Amorim do Vale assinou portaria designando o capitão de corveta Edimar Aché Cordeiro e o engenheiro Sergio Guanabara para exercerem, respectivamente, as funções de diretores Executivo e Técnico da Caixa de Construções de Casas para o Pessoal do Ministério da Marinha.

Atos do Ministro

Foram assinados ontem pelo titular da pasta os seguintes atos: dispensando o capitão de corveta Edimir Aché Cordeiro das funções de adjunto da Subchefia para Operações do E. M. A.; promovendo, na situação de asilado, na graduação de terceiro sargento os marinheiros André Alpino, José Vieira de Jesus, Urbano de Carvalho, José Vicente da Silva, Julio Gomes da Costa, os taifeiros Antonio Florencio dos Santos, Leonardo Virgilio, Francisco da Silva Moraes e o fuzileiro Waldir João da Silva; na situação de reformado, na graduação de terceiro sargento o fuzileiro Jairo Garcia Santena e o marinheiro Carlos de Oliveira Costa; excluindo do serviço ativo da Armada, por haver sido considerado desertor, o fuzileiro José Feitosa Filho.

Comando do "Guajará"

Assumiu ontem o comando do caça-submarino "Guajará" o cap. ten. Benedito Jordão de Andrade que lhe foi transmitido pelo primeiro tenente José Cruz Guimarães Matos. Após a passagem os dois oficiais estiveram no gabinete do ministro.

Clube Naval

Realiza-se hoje, na sede social, um jantar dançante animado pela orquestra de Benê Nunes. Durante o jantar haverá um show artístico em que tomarão parte, entre outros, Linda Batista e Aldair Soares. As mesas poderão ser reservadas com o gerente do Clube.

Movimentação de Navios

Suspendeu de Santos com destino a êste pôrto o navio-tanque "Raza" e o caça-submarinos "Pirapiá" chegou a Recife procedente de Cabedelo.

A CHUVA ESTRAGOU...

(Continuação da 1.ª página)

que recolher-se-ão no seu hotel, onde, em completo repouso, aguardarão a hora do embate de domingo. Amanhã, talvez, farão uma pequena excursão, ao Corcovado ou ao Pão de Açúcar, caso o tempo permitir, já que segunda-feira rumarão a São Paulo e, antes, desejam ver pelo menos alguma coisa dos pontos mais famosos do Rio.

CAMPEONATO CATARINENSE

FLORIANÓPOLIS, 10 (S. P.) — O campeonato catarinense de futebol está atualmente em seu returno, sexta rodada. A classificação atual é a seguinte:

1 — Figueirense 3 P. P.
2º — Avaí 4 P. P.
3º — Paula Ramos 5 P. P.
4º — Atlético, Bocaiuva e Imbituba 8 P. P.
5º — Guaraní 12 P. P.
6º — Tamandaré 15 P. P.

Os principais artilheiros do certame são Érico do Figueirense, Sombra e Wilson, ambos do Paula Ramos, todos três com 9 tentos. A seguir vem Lauro do Atlético com 7, e Fernando do Avaí, Pitola do Paula Ramos e Carlito do Figueirense, todos com 6 tentos.

O juiz que mais vêzes atuou foi o sr. Lázaro Bartolomeu com 8 arbitragens, seguido de Gerson Demaria e João Sebastião Silva, com 7 vêzes.

PRÓXIMOS JOGOS

Os próximos jogos do Campeonato são os seguintes:

Dia 12 — Sábado — Guaraní x Atlético.
Dia 13 — Domingo — Tamandaré x Imbituba.

ATOS RELIGIOSOS

MILTON BARRETTO DE VASCONCELLOS JUNIOR

(MISSA DE 7.º DIA)

Myriam Valença de Vasconcellos e filhos, Marcos Róseo de Oliveira, senhora e filhos, Ayrton Valença de Vasconcellos e filho, Nelson Barretto de Vasconcellos, senhora e filhos, Walmir Pedrosa Rocha, senhora e filhos, Jacundo Fraga Montalvão, senhora e filhos, muito sensibilizados pelas manifestações de pesar recebidas por motivo do falecimento de seu espôso, pai, sogro, avô, cunhado e tio MILTON BARRETTO DE VASCONCELLOS JÚNIOR, convidam seus parentes e amigos para a missa que mandam celebrar amanhã, sábado, dia 12, às 10 horas, no altar-mor da Igreja do Mosteiro de São Bento, antecipando seus agradecimentos aos que comparecerem a êste ato de fé cristã.

MILTON BARRETTO DE VASCONCELLOS JUNIOR

(MISSA DE 7.º DIA)

O Banco Prado Vasconcellos Júnior S/A., muito sensibilizado pelas manifestações de pesar recebidas por motivo do falecimento de seu Diretor-Presidente MILTON BARRETTO DE VASCONCELLOS JÚNIOR, convida os amigos e clientes para a missa que manda celebrar amanhã, sábado, dia 12, às 10 horas, no altar-mor da Igreja do Mosteiro de São Bento, antecipando desde já, e mais uma vez, os seus agradecimentos. (50834)

MILTON BARRETTO DE VASCONCELLOS

A Companhia Nordeste de Seguros, profundamente sentida com o falecimento do banqueiro MILTON BARRETO DE VASCONCELLOS, seu grande amigo e membro efetivo do seu conselho fiscal, convida aos parentes e amigos do pranteado extinto para a santa missa de 7.º dia, que será celebrada amanhã, sábado, dia 12, às 10 horas, na Igreja do Mosteiro de São Bento. (09558)

DIVA DE ALMEIDA CARDOSO

(FALECIMENTO)

Octavio Bandeira Cardoso, Antonio Emygdio de Almeida, senhora e filhos, Samuel Coelho de Souza comunicam aos seus parentes e amigos o falecimento de sua querida espôsa, filha, irmã e cunhada DIVA e convidam para o seu sepultamento que se realizará hoje, dia 11, às 16 horas, saindo o féretro da Capela do Cemitério de São Francisco Xavier para a mesma necrópole. (52114)

CARLOS BRAGA

DIRETOR PRESIDENTE DA CIA. CEARÁ DE SEGUROS GERAIS

RUY RIBEIRO — Seguros e Representações — Agente Geral nesta praça, da Companhia Ceará de Seguros Gerais, cumpre o doloroso dever de comunicar à Praça, ao Comércio e aos distintos segurados, que nesta data, faleceu em Fortaleza — Ceará, o ilustre Presidente da Companhia, SR. CARLOS BRAGA.

Rio, 10 de Novembro de 1955. (52113)

Manoel da Silva Mattos

MISSA EM AÇÃO DE GRAÇAS

Sua espôsa e filho convidam todos os parentes e pessoas amigas para assistirem à missa que será celebrada em ação de graças pelo restabelecimento de seu querido espôso e pai no dia 13 de novembro corrente, às 10,30 horas, na Igreja do Convento de Santo Antônio, Largo da Carioca, agradecendo desde já a todos que comparecerem àquele ato. (03933)

Major Júlio Bandeira de Mello

(FALECIMENTO)

Sua família consternada comunica o seu falecimento e convida os amigos e parentes para o enterramento, hoje, sexta-feira, dia 11, às 10 horas, no Cemitério de São João Batista, saindo o féretro da Capela Real Grandeza. (52112)

Emilio Tavares de Macedo

(MISSA DE 7.º DIA)

Nair Moreira Tavares de Macedo, Dr. Luiz Emilio Tavares de Macedo, senhora e filhos, Haroldo Oliveira Neves, senhora e filho, Armando Tavares de Macedo, senhora e filhos, Dr. Manoel Vieira e senhora agradecem as demonstrações de pesar recebidas por ocasião do falecimento de seu querido espôso, pai, sogro, avô, irmão, cunhado e tio EMILIO TAVARES DE MACEDO e convidam seus parentes e amigos para assistirem à missa de 7.º dia que, por sua alma, mandam celebrar amanhã, sábado, dia 12, às 10,30 hors, no altar-mor da Catedral Metropolitana. Desde já agradecem aos que comparecerem a êsse ato religioso. (50833)

Maria Clara Campos São Paulo

(FALECIMENTO)

João de Lamare São Paulo, João Gerardo de Lamare São Paulo, senhora e filhas, James Antônio de Lamare São Paulo, senhora e filho, Rodrigo Victor de Lamare São Paulo e família, Pedro de Lamare São Paulo e família e Eponina Pereira Pinto Cunha Campos e família, participam o falecimento de sua querida espôsa, mãe, sogra, avó, cunhada e tia MARIA CLARA CAMPOS SÃO PAULO e convidam para o seu enterramento, hoje, 11 de novembro, às 15 horas, saindo o féretro da Capela Real Grandeza. (09603)

Antonio Andrade Ribeiro

D. Antonia M. J. Ribeiro (ausente), Dr. Izidro Gil e família (ausentes), Dr. Murillo Junqueira Ribeiro e família, Dr. Helio Junqueira Ribeiro e família, Dr. Geraldo Junqueira Ribeiro, Tte. Cel. Astórico B. de Queirós e família, Dr. Benur Junqueira Ribeiro e família, Dr. Tarcilo Junqueira Ribeiro e família e Madre Gloria Eugenia (ausente), convidam aos parentes e amigos para a missa de 7.º dia, que farão celebrar amanhã, sábado, dia 12, às 10 horas, no altar-mor da Igreja de São Francisco de Paula, por alma de seu espôso, pai, sogro, avô e bisavô ANTONIO ANDRADE RIBEIRO, antecipando, desde já, os garadecimentos. (12145)

A MAIS EMOCIONANTE DAS AVENTURAS DE SHERLOCK HOLMES

"O SINAL DOS QUATRO"

De SIR ARTHUR CONAN DOYLE

CAPÍTULO X

Holmes no laboratório — Athelney Jones hasteia bandeira branca — Um velho marinheiro — Luta no rio

A maioria dos jornais publicava reportagens sôbre a tragédia de Norwood, de modo geral hostis ao pobre Thaddeus Sholto. Nenhum detalhe novo surgira, exceto a comunicação de que uma investigação seria levada a cabo no dia seguinte.

Ao cair da noite dirigi-me a Camberwell a fim de relatar nossos insucessos a Miss Morstan e a sra. Forrester, encontrando Holmes, no meu retôrno, de mau humor e sizudo. Mal respindia às minhas perguntas e mantinha-se ocupado numa complicada análise química, que envolvia muito aquecimento de retortas e destilação de vapores, terminando por impregnar o ambiente com um odor insuportável. Aos primeiros sinais da madrugada ainda podia ouvir o tinir de seus tubos de ensaio, o que indicava sua insistência na pestilenta experiência. Ao amanhecer, despertei repentinamente e surpreendi-me ao vê-lo junto a minha cama, trajando um uniforme ordinário de marinheiro, com um lenço vermelho ao pescoço.

"Vou descer o rio, Watson. Tenho remoído o assunto na minha cabeça e só vejo uma alternativa. Será melhor tentá-la."

"Posso ir com você?"

"Não. Será muito mais útil ficando por aqui. Tenho quase certeza que alguma mensagem chegará no transcurso do dia, de modo que confio no seu modo de agir. Você não poderá me telegrafar, porque estarei em paradeiro desconhecido. Se tiver sorte, contudo, não precisarei ir muito longe."

Ainda não tivera notícias suas a hora do café da manhã. Abrindo o *Standard*, todavia, descobri uma alusão recente ao caso:

"Com referência a tragédia de Upper Norwood, calculamos que prometa ser mais misteriosa que qualquer coisa originalmente suposta. Indícios recentes demonstram a quase impossibilidade do sr. Thaddeus Sholto achar-se envolvido no caso. Êle e a caseira, sra. Bernstone, foram soltos na noite de ontem. Acredita-se que a polícia possua uma pista para identificar os responsáveis, a qual está sendo investigada pelo sr. Athelney Jones, da Scotland Yard, com aquela sua já famosa energia e sagacidade."

Parece-me satisfatório — concluí, imerso nas minhas meditações. De qualquer modo, o amigo Sholto já se encontra a salvo. Gostaria de saber que nova pista será essa, embora tudo talvez não passe de uma fórmula padronizada pela polícia para êstes momentos de confusão.

Coloquei o jornal sôbre a mesa, mas imediatamente o meu olhar pousou num anúncio, que dizia:

DESAPARECIMENTO — "Mordecai Smith, barqueiro, e seu filho, Jim, deixaram o cais de Smith às três horas da madrugada da última têrça-feira, na lancha "Aurora", de casco negro, com duas listas vermelhas, chaminé negra e cinta branca. Paga-se a soma de £5 a quem fornecer alguma informação sôbre o paradeiro dos dois a sra. Smith, no cais Smith, ou a Baker Street 221-B."

Isto era evidentemente trabalho de Holmes. O endereço de Baker Street bastava para prová-lo. Impressionou-me sobretudo pela redação engenhosa, que faria com que os fugitivos o lessem e nada mais vissem que a natural ansiedade de uma espôsa preocupada com o marido desaparecido.

O dia transcorreu longo, e cada vez que batiam a minha porta ou que um passo mais forte cruzava a rua, punha-me a imaginar se não seria Holmes que regressava ou então algum informante que chegava, a fim de responder ao apêlo do anúncio. Tentei ler, mas os meus pensamentos fugiam sempre para nossa estranha aventura. Às três horas da tarde ouviu-se um toque mais forte na campainha seguido de um vozerio autoritário no hall, e tive diante de mim nada menos que o sr. Athelney Jones. Vinha bastante diferente, entretanto, do intransigente professor de bom senso que assumira tão confiantemente o comando do caso, em Upper Norwood. Sua expressão era de abatimento e seu olhar quase de excusa.

"Bom dia, senhor... Soube que o sr. Sherlock saiu..." disse-me, enxugando seu rosto com um lenço vermelho.

"Não tenho certeza sôbre a hora que voltará. Mas o senhor talvez não se incomode de esperar. Sente-se naquela cadeira e experimente um dêstes charutos."

"Muito obrigado..."

"E um uísque com soda?"

"Bem... aceitarei meio copo. Está muito quente para essa época do ano e tenho bastante coisa com que preocupar-me. Conhece minha teoria sôbre o caso de Norwood?"

"Lembro-me que ouvi expô-la".

"Fui obrigado a reconsiderá-la. Já tinha fechado o cêrco em tôrno de Sholto, mas êle foi mais hábil e desapareceu num buraco. Apresentou um álibi que não admite contestação. Desde o instante que deixou o quarto do irmão nunca abandonou a companhia de uma pessoa ou outra, de maneira que não poderia estar escalando paredes e deslisando entre portinholas. Trata-se de um caso bastante complicado e o meu crédito profissional está em jôgo. Gostaria de receber um pouco de ajuda."

"Todos precisamos de auxílio, em certas ocasiões."

"O seu amigo, Holems, é um homem maravilhoso" confessou-me Jones, numa voz confidencial e surda. "Trata-se de um homem que não costuma ser vencido, irregular nos métodos, um pouco apressado na elaboração de teorias, mas, de um modo geral, capaz de se converter no mais prometedor dos policiais... Recebi um telegrama seu, esta manhã. Eis a mensagem."

Tirou o telegrama do bôlso e entregou-me. Vinha de Poplar e fôra expedido ao meio-dia.

Athelney Jones interpôs-se no caminho do marinheiro e barrou-lhe a passagem

"Vá a Baker Street, imediatamente, e me espere. Estou na pista da "gang". Poderá acompanhar-nos esta noite no golpe final."

"Como isto soa "bem", comentei.

"Então, também êle estêve errado!" exclamou Jones. "Mesmo os melhores costumam cometer seus enganos, algumas vêzes. Naturalmente, tudo isto não poderá passar de rebate falso, mas... Há alguém na porta. Talvez seja êle."

Passos pesados subiam as escadas, com o resfolegar próprio de um homem que respirasse dificultosamente. Uma ou duas vêzes parou para descansar, até que cobriu os lances finais e abriu a porta. A aparência do recém-chegado correspondia exatamente aos ruídos que havíamos escutado — era idoso, trajava como um marítimo e tinha sua jaqueta abotoada até a garganta. Encurvado, pernas trêmulas e respiração dolorosa de asmático, trazia um lenço colorido em tôrno do queixo e pouco mostrava do seu rosto, salvo um par de olhos penetrantes, cercado de grossas sobrancelhas brancas e de longas suíssas grisalhas. Dava a impressão de um velho e respeitável marinheiro que enfrentasse a pobreza.

"O que há, meu bom homem?" indaguei.

Olhou em tôrno de si com a calma metódica das pessoas idosas e disse:

"O sr. Sherlock Holmes está?"

"Não, mas autorizou-me a receber qualquer mensagem para êle. Pode falar."

"Era com êle mesmo que desejava falar."

"Mas já lhe disse que o estou representando aqui. Será sôbre o barco de Mordecai Smith?"

"Sim. Eu sei onde se encontra e sei também onde está o homem que êle busca. E sei também onde está o tesouro. Sei de tudo..."

"Então me conte, que eu o informarei".

"Era com êle mesmo que desejava falar", repetiu o meu interlocutor com a petulante obstinação dos velhos.

"Muito bem... Teremos então de esperá-lo".

"Não e não. Não vou perder todo um dia para agradar quem quer que seja! Se o sr. Holmes não está aqui, então o sr. Holmes que descubra tudo por si mesmo! Não me importo com os seus olhares e não direi palavra alguma!"

Arrastou-se em direção a porta, mas Athelney Jones interpoz-se no seu caminho, dizendo:

"Espere um momento, meu amigo. Você possui informações importantes e não deve retirar-se. Ficará aqui, queira ou não, até que o nosso amigo retorne."

O velho ensaiou uma carreia trôpega até a porta, mas quando Athelney fêz sentir o pêso do seu corpanzil reconheceu a inutilidade de qualquer resistência. Gritando e batendo sua bengala, dizia:

"Bonito tratamento! Venho aqui ver um cavaleiro e vocês dois, que jamais vi em minha vida, tratam-me dessa maneira!"

"Não será prejudicado", observei. "Pagaremos pelo tempo que perder. Sente-se neste sofá; não terá de esperar muito tempo."

Sentou-se, rosto nas mãos, enquanto Jones e eu voltávamos aos charutos e à nossa palestra. Subitamente, contudo, a voz de Sherlock interrompeu-nos, dizendo:

"Acho que também deveriam me oferecer um charuto."

Ambos nos levantamos, e lá estava êle, sentado perto de nós com seu ar de tranqüilo divertimento.

"Holmes!" exclamei. "Você aqui! E o velho?"

"Eis aqui o velho", disse, agitando um punhado de cabelos brancos. "Ei-lo... sobrancelhas, suíssas e tudo mais. Achava meu disfarce muito bom, mas não cheguei a pensar que suportasse êste teste."

"Ah, seu velhaco!" gritou Jones, deliciado. "Você teria dado um ator e de primeira. Tinha a tosse e as pernas bambas de um velho, mas acho que reconheci a flama do seu olhar. Não se livraria de nós tão fàcilmente assim."

"Trabalhei com êste disfarce durante todo o dia", disse Holmes, acendendo um charuto. "Uma boa parte dêsses criminosos já começa a conhecer-me, especialmente depois que o nosso amigo, aqui, divulgou alguns dos meus casos. Assim, posso entrar na linha de frente apenas com algum bom disfarce, como êste. Recebeu o meu telegrama, Jones?"

"Foi o que me trouxe aqui."

"E como marcha nosso caso?"

"Nada de novo. Tive de soltar dois dos meus prisioneiros e não existem provas contra os dois outros."

"ão se incomode. Vamos lhe fornecer dois substitutos, mas é necessário que se coloque sob minhas ordens. Todo o crédito oficial poderá lhe ser atribuído, mas terá de agir segundo as linhas que eu traçar. De acôrdo?"

"Inteiramente."

"Bem, em primeiro lugar precisaremos de uma lancha da polícia, das mais velozes. Às 7 horas, em Westminster Stairs."

"Isto será fácil. Existe sempre uma delas no lugar, mas posso telefonar para certificar-me."

"Precisamos também de dois homens resolutos, para o caso de encontrarmos resistência."

"A lancha conta com dois ou três. O que mais?"

"Quando capturarmos nossos homens, teremos o tesouro. Creio que o meu amigo aqui terá grande prazer em levar o cofre à jovem, dona de metade da fortuna... Que ela seja a primeira a abri-lo. Hein, Watson?"

"Será um grande prazer."

"Procedimento irregular", disse Jones, sacudindo sua cabeça. "Contudo, como tôda a coisa é de uma evidente irregularidade, suponho que deva fechar os olhos. O tesouro, posteriormente, deverá ficar em mãos das autoridades até o fim da investigação oficial."

*

Unido a Scotland Yard, Holmes prepara-se para o cheque-mate aos assassinos de Bartholomew Sholto. Veja no capítulo de amanhã como a luta se transfere para as águas do Tâmisa.

"O Sinal dos Quatro" é publicado por acôrdo especial com os herdeiros de Sir Arthur Conan Doyle. Copyright do King Features Syndicate, Inc.

BAILE DAS DEBUTANTES PAULISTAS DE 1955

Como acontece todos os anos, realizou-se a 21 de outubro último o "Baile das Debutantes Paulistas". As jovens exibiram lindos vestidos, em organdi branco e organdi estampado: senhoritas Suzana Maria Pereira Lopes, Marcela Rangel, Teresa Cristina Machado Florence, Maria Cecília Franco de Maria, Ana Maria

Pimenta, Rosemary Gebara, Liliana Passera, Ana Maria Ovale — a ganhadora, que se vê na foto, desfilando na passarela — Norma Queiroz Aranha, Vera Marina Machado, Maria Cristina Mata Machado, Olga Schodeler Schoeri, Terezinha Leite Medeiros, Marilu Torres, Vera Maria Garcia, Luiza Algoante, Maria José Lopes Pimenta, Ana Margarida Sales, Renée Beyrutti, Angela Rosa Matarazzo, Beatriz Rocha Azevedo, Leonor de Abreu Sodré, Huguette Hage Chaim, Leila Henaise, Luiza Labate e Daisy Cassiano.

FLAGRANTES de J. J. & J.

CONVIDADOS DE HONRA...

QUEM SÃO ELAS?...

A revista francesa "Cinemonde" publicou, no seu número 1100, de 29 de setembro de 1955, a fotografia acima em que se vêem os famosos e másculos astros cinematográficos Robert Mitchum e Burt Lancaster em sensacional "travesti". Pois bem: depois que a revista foi lida aqui no Rio, afiança-se que Mitchum e Burt serão convidados de honra do baile da segunda-feira de carnaval do Teatro João Caetano...

CAFÉ SEM AÇÚCAR

A sonegação cambial na exportação de café vai atingindo a um ponto realmente ameaçador. Comenta-se que a cotação real do tipo, 4, Santos, o tipo padrão da exportação brasileira, está quase 20% abaixo das cotações normais no mercado de Nova York. A diferença é rachada entre o exportador brasileiro, que traz seus lucros em dólares para alimentar o câmbio livre no Brasil e o importador americano, que ganha, assim, uns cobres a mais. Ambos se deliciam com o café barato, às custas do orçamento de câmbio do Brasil. Para o nosso país a exportação de café torna-se positivamente amarga, pois o "açúcar", que no caso são os dólares, vai desaparecendo com o aviltamento ilegal do preço.

MAIS UM CONCORRENTE

Tennessee Williams está escrevendo uma nova peça — "Orfeus Desconding" — em que a lenda grega é transferida para a época atual. Marlon Brando deverá ser o astro desta produção, cuja estréia está prevista para o outono de 1956.

Mais um concorrente para o "Orfeu da Conceição", de Vinícius de Moraes...

EXPOSIÇÃO

Os Jotas recomendam um pulo à atual exposição da Petite Galerie, onde alguns bons valores dos nossos meios artísticos (entre os quais, Kin, Romani, Sonia Ebling, Gilda Reis Neto, Zezé, Frank Schaeffer, Van Rozer e Sérgio de Melo) estão apresentando os seus trabalhos. Êles bem merecem o incentivo de sua presença e de seu comentário.

O ÁLCOOL, RESPONSÁVEL por 37 por cento dos divórcios

G. Carlsen

Estocolmo.

A França não é o único país a lutar contra o alcoolismo a golpes de garrafas... de leite. Na Suécia, essa guerra é tanto mais sangrenta quanto os descendentes dos Vikings não bebem senão muito pouco vinho, mas principalmente cerveja... e álcoois extremamente fortes... a 60... 70... 80 graus!

Cada Suéco Tem Direito a Três Garrafas de Alcool Por mês

Faz 40 anos, acreditou-se em remediar a êsse mal racionando o álcool. Um único (pequeno) copo nos bares e cafés e sòmente durante certas horas do dia, copos (especialmente) reduzidos para as senhoras. Quanto à venda dos álcoois no comércio, ela é condicionada. Cada individuo com mais de 25 anos de Sua Majestade Gustavo VI tem sua "carta de alimentação", a qual o autoriza a comprar... três garrafas por mês.

Poder-se-ia crer que tais medidas, ajuntadas à disciplina nórdica, paralisaram depressa a subida do alcoolismo.

Pelo contrário.

O Álcool Responsável Pelos 37 Por Cento Dos Divórcios

As clínicas estão repletas de intoxicados, os tribunais não julgam senão, por assim dizer, delitos da mesma forma dramas passionais como acidentes de automóvel provocados pela embriaguês. Quanto aos motivos de divórcio — extremamente freqüentes — 37 dentre 100 das desarmonias conjugais têm por origem êsse "mal nacional".

— A culpa é do clima — dizem uns — não se tem verdadadeiramente calor senão bebendo.

— Os Suécos bebem por espírito de contradição — afirmam outros.

20.000 "Alcoólatras Perigosos"

E' exato — é a psicose de tôdas as restrições que o fato "de ter direito" a três garrafas de álcool por mês incita muitas pessoas a beberem, as quais, de outra forma, sem dúvida, não consumiriam uma tal quantidade. A consumação de álcool progrediu, aliás, sensivelmente, desde uns quarenta anos. Além disso, 20.000 suecos (em uma população de 7 milhões de almas) estão "em observação legal", pelo fato de serem alcoólatras perigosos.

Por causa de tôdas essas razões o Parlamento de Estocolmo resolveu abolir — a título de ensaio — a proibição. A partir de 1.º de outubro, cada qual pode comprar e beber todo o álcool que quiser.

Taxas de Seguros Reduzidas de Metade Aos Automobilistas-Consumidores de Leite

Uma muito ampla campanha, porém, desencadeou-se paralelamente para levar os Suécos a beberem de preferência... leite e sucos de frutas.

Duplicaram-se as taxas sôbre os espirituosos enquanto que as companhias de seguros concordam em taxas reduzidas de 50 por 100 a todo automobilista que se comprometa, sob palavra de honra, a não mais ingerir álcool.

Os meios responsáveis ficam não obstante, ansiosos... e céticos. Se a experiência da liberdade fracassar, tornar-se-á às restrições com rações grandemente diminuídas.

As crianças inadaptadas são recuperáveis

Rose Vincent

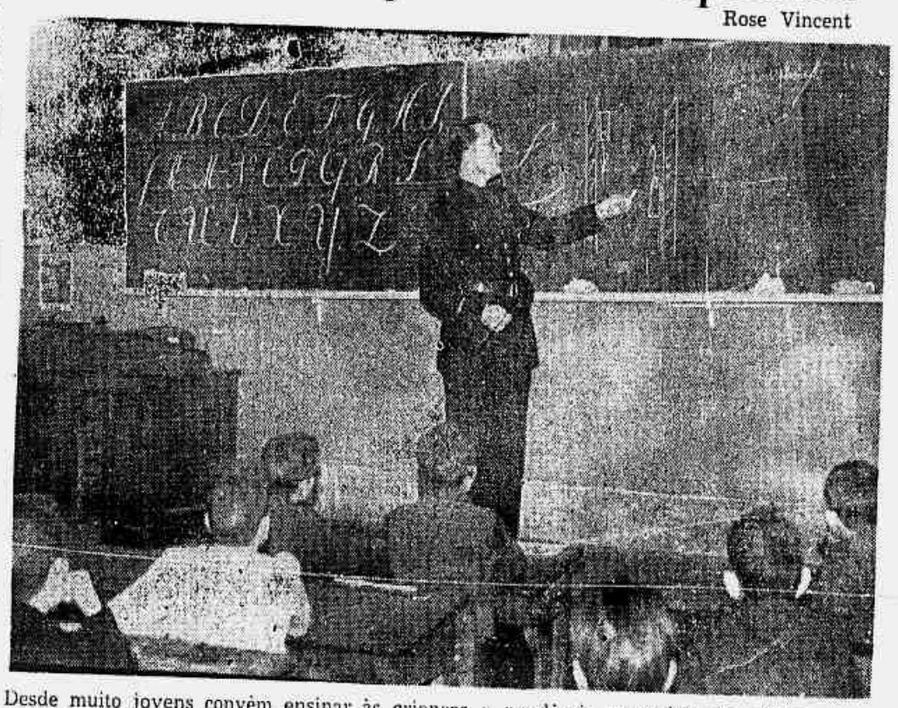

Desde muito jovens convém ensinar às crianças a prudência necessária ao atravessar as ruas, precavendo-as contra os perigos do trânsito

Em cada aula de quarenta crianças normais e bem equilibradas, encontram-se duas ou três inadaptadas.

Outrora, eram classificadas como as mais atrasadas da aula; muitas vêzes, um professor por demais atarefado desistia de aplicar sua atenção nelas. Diziam: "Não será aprovado no fim do ano... Nada se consegue dela, é uma criança preguiçosa". Em cada geração, cêrca de quinhentas mil crianças eram perdidas, para si, para sua família, para a sociedade.

De alguns anos para cá, as coisas mudaram. Os grandes criadores da nova escola, Decroly, Maria Montessori, provaram que a maioria dos inadaptados são "recuperáveis", pelo menos parcialmente, e, que desde a última guerra grandes esforços foram desenvolvidos nesse sentido. Na Europa, foram criados institutos médicos-pedagógicos destinados a estudar as possibilidades das crianças, classes de aperfeiçoamento, especialmente adaptadas e ateliers de aprendizagem e centros de observação ou de reeducação para os mais fracos.

Quizemos estudar as dificuldades e as soluções e mostrar como, pouco a pouco, uma grande esperança se apresenta para os casos os mais trágicos. Não existem mais casos desesperados, nem crianças incuráveis.

Aos três anos, Rute não fala, nem anda; fica sem mexer, horas a fio, olhando para um ponto indeterminado. Mário, tem crises de cólera de violência mórbida. Têm ambos, de nascença, uma grave deficiência, inexplicáveis.

Bernardo ficou surdo aos cinco anos de idade após uma meningite. Hilda perdeu o uso da palavra depois de dois anos num campo de refugiados, na Alemanha. Até então, essas crianças eram felizes. Devem ser elas chamadas de deficientes?

Deficiente, inadaptadas, desfavorecidas... estas palavras são utilizadas de maneira desastrada para designar tôdas as crianças que têm um handicap, tôdas que têm um problema particular por resolver antes de poder adaptar-se à vida normal.

Para algumas, o problema é puramente físico. Podem ter um espírito vivo, inteligência desenvolvida num corpo deficiente.

Muitas vêzes é um órgão que se encontra enfêrmo: são os casos mais simples. Outras vêzes, são vegetações que perturbam o desenvolvimento normal da criança. Os daltônicos distinguem mal as côres: não é grave.

A maioria das crianças que têm deficiência intelectual podem ser encaminhadas para um trabalho manual e levar vida normal. A falta de memória também perturba os estudos. Necessitam as crianças que seja levado em consideração êste defeito e inúmeras vêzes progressos espantosos são obtidos.

No caso das crianças que apresentam perturbações de comportamento ou de gênio, os novos métodos, aplicados com paciência, corrigem na maioria das vêzes.

A tôdas essas crianças é necessário uma educação sob medida. A escola comum, com efetivos numerosos, só faz acentuar as perturbações.

O "PROFESSOR"

Tom Notas

Lolló agora em cêna colorida...

● **O diretor Alfred Hitchcock convidou Henry Fonda para o papel principal de seu próximo filme: "The Wrong Man".**

oOo

● **Além do disco carnavalesco (que hoje comentamos) e do sucesso de "Pois é", Ataulfo Alves terá outro disco pôsto à venda nos próximos dias. Trata-se de duas reedições: "Vida de Minha Vida" e "Banco de Réu". Etiqueta Copacabana.**

UM DISCO POR DIA

"FALA MULATO", samba de Atrebiados Nogueira e Ataulfo Alves, e "CASTELO DE MANGUEIRA", samba de Ataulfo Alves e Roberto Martins; disco Sinter (00-00.441), na interpretação de Ataulfo Alves e suas Pastoras, com ritmo.

O lado A (com a duração de 2' 44") tem a "pinta" de ser um dos sambas mais populares dêste carnaval. Se não o fôr, terá

Ataulfo Alves

sido pelo menos um dos mais bonitos. Interpretação excelente.

O lado B (com a duração de 2' 36"), embora inferior ao principal, não é totalmente destituído de qualidades e é enriquecido ainda pela interpretação de Ataulfo e seu conjunto, como quase sempre, muito boa.

Disco agradável, mesmo para aquêles que não sejam carnavalescos.

oOo

● **Gina Lollobrigida sempre em cartaz e fazendo movimento. O museu Grevin, de Paris, já está expondo a efígie da estrêla italiana em cêra e em côres.**

oOo

● **O Sadler's Wells Ballet acaba de receber 90.000 dólares para apresentar "A Bela Adormecida" numa TV norte-americana.**

oOo

● **"S. Excia. em 26 Pôses" não mais será filmado. Os entendimentos a respeito não chegaram a bom têrmo.**

oOo

● **Mário Laurencini Berne, o tal que afirma ter "bolado" a linha Y antes de Dior e que está processando conhecida casa de modas desta capital, tem seu "atelier" instalado no Largo da Abolição.**

Escola de Édipo

PALAVRAS CRUZADAS

Problema N.º 70

SONECA — (Rio)

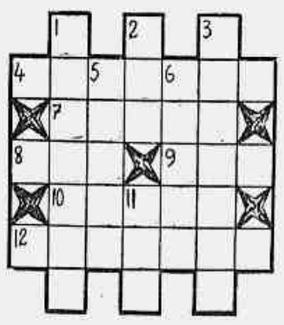

HORIZONTAIS:

4 — Seduzir.
7 — Duro como rocha.
8 — Mau cheiro.
9 — Dêle.
10 — Decreto.
12 — Vinho palhête.

VERTICAIS:

1 — Pequena parte.
2 — Advérbio latino. Textualmente.
3 — Remador de galé.
5 — Rumor.
6 — Devaste.
11 — Cólera.

*

DICIONÁRIOS — Nesta seção são adotados os seguintes léxicos: Pequeno Dicionário Brasileiro da Língua Portuguêsa (G. Barroso-H. Lima), Monossilábicos de Casanovas e Japyassu, Vocabulário Antroponímico de Lidaci e Provérbios de Lamenza.

*

CORRESPONDÊNCIA — Tôda correspondência para esta seção deve ser enviada a: DINALDO ALECRIM — Redação do *Correio da Manhã* — Av. Gomes Freire, 471 — 3.º andar — Rio.

COLABORAÇÕES — Aceitamos colaborações de fácil solução rigorosamente baseadas nos léxicos adotados nesta seção.

*

SOLUÇÕES DO NÚMERO ANTERIOR

Problema N. 69 — *Horizontais*: Rebater. Latim. Libelos. Metal. Galeras. *Verticais*: Relimar. Cateter. Remolar. Babel. Tilar.

Xadrez

O PROBLEMA DE HOJE: (de A. Goldstein)

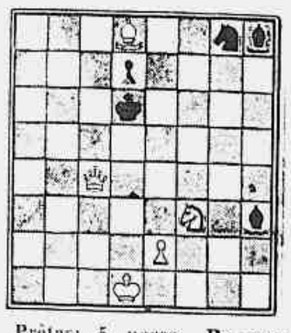

Prêtas: 5 peças. **Brancas: 5 peças. As brancas jogam e dão mate em dois lances.**

A resposta, amanhã.

* * *

A SOLUÇÃO DE ONTEM:

1, B-2B. 1... PxP; 2, T-3D; 1... P-6D; 2, PxP.

Correio da Manhã

Redação, Administração e Oficinas: Avenida Gomes Freire, 471
TELEFONE: 52-2020
Agência Central e Balcão (Publicidade e Assinaturas): Rua da Assembléia, 109 — Telefones: 22-6343, 42-1053 e 42-8323
SUCURSAL EM SÃO PAULO
Rua 24 de Maio, 276, 12º
Telefone: 33-6991
SUCURSAL EM MINAS
Rua Goiás, 65 — Belo Horizonte
Telefone: 2-0372
PREÇO DE ASSINATURAS
Anual .... Cr$ 300,00
Semestral .... Cr$ 180,00
EXTERIOR
Anual .... Cr$ 500,00
NÚMERO AVULSO
Domingos .... Cr$ 2,00
Do dia .... Cr$ 1,50
SÃO PAULO (CAPITAL) E BELO HORIZONTE
Domingos e dias úteis.... Cr$ 2,00
Cobradores autorizados: — Francisco Vieira de Souza, João Nunes, José Coelho da Silva, José Salvador Gigante, Manoel Morley, Mario Simões Gonçalves, Pedro José de Souza e Sebastião Lincoln.

RESENHA

ASSUNTOS DE HOJE: Indeferimento de pedido de importação — Em São Paulo a missão da "International House" — Empréstimo para o reaparelhamento do pôrto de Santos — Viagem à América Latina de emissário de empresas manufatureiras holandesas

✚ O ministro da Fazenda, em face de parecer da Carteira de Comércio Exterior do Banco do Brasil, aprovou decisão denegatória dos pedidos de importação das seguintes firmas: Companhia Eletronica Lucor, Casa Josef Roisman Exportação e Importação Ltda., Companhia Brasileira Comercial e Industrial de Metais, Minerais, Produtos Quimicos e Refinação Cobracim S. A.

✚ Está sendo esperada hoje em São Paulo a missão do "International House" de Nova Orleans, integrada por homens de negócios dos Estados Unidos, ora em viagem de estudos e observações pela América Latina.

✚ O governador de São Paulo recebeu comunicação do Banco de Desenvolvimento Econômico de que foi concedido o empréstimo de 113 milhões e 240 mil cruzeiros, destinado ao reaparelhamento do pôrto de Santos.

✚ Anuncia-se de Haia, que o sr. S. W. A. Ooston, secretário do Instituto Latino Americano, fará brevemente uma visita a êste continente, como emissário de vinte empresas manufatureiras holandesas, para investigar as possibilidades comerciais dos países latino-americanos.

OPORTUNIDADES COMERCIAIS

Desejam importar do Brasil as seguintes firmas suiças:
CAFÉ — Rimensberger & Co. — Gerechtigkeitg. 6 P.O. Box — Zurich 39.
ABT — Tuerler & Cie. S. A. — Aeschengraben 20 — Basel.
Centram S. A. — Gemeindestrasse 26 — urich 7/32.
Walter Meyer — Lowenstrasse 17 — Zurich 1.
Schaad & Cie. S. A. — Spalenberg 2 — Basel.
Hildenbrand Fratelli — Via Canova 1 — Lugano.
CACAU E DERIVADOS: — Chocolat-Biscuits — Peter Ag. — Seester. 71 — Oberriden — ZH.
CEMTRAM S. A. — Gemeindenstrasse 26 — Zurich 7/32.
Ernest Walburger — Im. Exp. — Case Postale 15 — Vevey.
S. A. Chocolat Tobler — Langasse — Berna.
ALGODÃO — Volkart Brothers — Winterthur.
Societé Anonyme Trudel — Fraumunsterstr. 13 — Zurich.
MANERA & Cie. — Rue de Geneve 5 — Lausanne.

ESTABELECIMENTOS BANCÁRIOS

O ministro da Fazenda autorizou o Banco Mercantil e Industrial do Paraná S. A. a instalar agência em Cascavel, Araucária, Campo Largo, Cianorte, Tomazina e Maringá, Estado do Paraná e Apiai, Capão Bonito e Itapeva, Estado de São Paulo; e escritório em Campo Tenente, Estado do Paraná, de acôrdo com os pareceres da Superintendência da Moeda e do Crédito, Diretoria das Rendas Internas e Diretoria Geral da Fazenda.

MOVIMENTO MARITIMO

NAVIOS ESPERADOS:

Longo curso — passageiros: 12.11. (N) Cap Vilano. (N) Argentina arg.; 13.11. (N) Santa Catarina. (S) Yapeyu; 13.11. (S) Conte Grande. (S) Juan Degaray. (S) Alcantara; 15.11. (S) Cap Norte. (S) Uruguay Star. (N) Highland Monarch; 16.11. (N) Augustus.

Longo curso — cargueiros: 10.11. (N) Del Valle. (S) Lotte Skou; 11.11. (N) La Quinta. (S) Rynland; 12.11. (S) Estrid Torm. (S) Phoeda. (N) Holberg; 13.11. (S) Gerd Torm. (S) Burges; 14.11. (N) Alkiid.

Navios tanques: 14.11. - Amica — 16.11. - Mormacren.

Navios frigoríficos: 12.11. - African Reefer; Rio San Juan.

Navios carvoeiros: 18.11. - Alba; 19.11. - Nordstar; 23.11. - Martogon.

Entradas do dia 9.11.55: Longo curso: 4; Cabotagem: 1; Peq. cabotagem: 3.

Em aditamento — entr. do dia 8.11.55.: Peq. cabotagem: 1.

NAVIOS ATRACADOS:

Cais da Gamboa: P. Mauá - Alida Gorthon - sueco, 4 guind. export.; Siderurgica 2.º - nac.; Arm. 1 - Bretagne - franc., 5 guind. import.; Arm. 3 - Del Mar — amer., 3 guind. import.; Arm. 4 - La Plata - sueco, 5 guind. import.; Arm. 5 - Mormacdo - amewr., 3 guind. import.; Arm. 7 - Mormacland - amer., 2 guind. import.; Arm. 8 - Loide Uruguay - nac., 5 guind. import.; Pat. 8/9 - Alcides - nor., import.; Arm. 10 - Punta Arenas - chil., 1 g. export.; Arm. 11 - Taria - import.; Arm. 13 - Duque de Caxias - nac., 4 gd. import.; Arm. 14 - Loide Haity - nac., 4 guind. import.; Arm. 15 — Itaguassú - nac., 3 guind. import.; Arm. 16 - Bahia - nac., 3 guind. import.; Custodio de Melo - nac., 3 guind. imp.; Arm. 17 — Piauhy - nac., 4 guind. import.; Arm. 18 - Luzo Brasil - nac., 2 guind. import.; Rio Guadiana - nac., 1 guind. import.

Cais de São Cristóvão: Arm. 22 - Santarosa - import. trigo; Arm. 23 - Clarion - nac., 2 guind. import.; Arm. 24 - Guaratan - nac., 2 guind. import.; P. Minerio - Ro- 30 - Guarapé - nac., 4 guind. import.

Cais do Caju — P. Madeiras — Arary - nac., 2 guind. import.; Diaz - nac., 1 g. import.; Arm. 31 — Rio Grande - ital., 2 guind. import.; Este - nac., 3 guind. import.; Arm. 32 - Laguna - nac., 2 guind. import.; Ipiranga - nac. 1 g. import.; Cacique - nac., 2 guind. import.; Arm. 33 - Aliciana - nac., 2 guind. import.; Triunfo - nac., 2 guind. import.; Santo Antonio — nac., 2 guind. import.; Macau — nac., 2 guind. import.

Vapores de cabotagem — aguardando atracação: 8.11. - Aratimbó.

Iates de pequena cabotagem - aguardando atracação: 5.11. — Nora; 9.11. - Santana Alcion. Urbano.

VIDA COMERCIAL

BÔLSA DE VALORES DO RIO DE JANEIRO

Movimento do leilão de promessa de venda de câmbio n.º 440, de 10-11-1955

ESPÉCIE DE DIVISAS	Categ	MONTANTE DAS DIVISAS: Oferecidas	Licitadas	Sobras	Agio Min.	Agio Max.	TOTAL EM Cr$
US$ ESPANHA — PRONTO.	1ª	29.000	29.000	—	25,00	25,00	725.000,00
	2ª	93.000	82.000	11.000	30,00	30,00	2.460.000,00
	3ª	140.000	140.000	—	39,10	40,10	5.503.000,00
	4ª	23.000	23.000	—	74,10	76,10	1.730.100,00
	5ª	6.000	6.000	—	140,00	140,30	841.000,00
US$ HUNGRIA — PRONTO.	1ª	24.000	7.000	17.000	25,00	25,00	175.000,00
	2ª	18.000	13.000	5.000	30,00	30,00	390.000,00
	3ª	66.000	—	66.000	—	—	—
	4ª	10.000	10.000	—	41,80	41,90	418.500,00
	5ª	2.000	—	2.000	—	—	—
US$ TCH. ESLOV. - PRONTO	1ª	35.000	17.000	18.000	25,00	25,00	425.000,00
	2ª	59.000	51.000	8.000	30,00	30,00	1.530.000,00
	3ª	149.000	94.000	55.000	35,00	35,00	3.290.000,00
	4ª	22.000	22.000	—	45,10	45,20	993.300,00
	5ª	5.000	5.000	—	120,50	120,50	602.500,00
US$ TURQUIA — PRONTO.	1ª	15.000	—	15.000	—	—	—
	2ª	90.000	—	90.000	—	—	—
	3ª	30.000	—	30.000	—	—	—
	4ª	12.000	12.000	—	40,20	40,20	482.400,00
	5ª	3.000	—	3.000	—	—	—
COROA DINAM. — PRONTO	1ª	399.000	399.000	—	3,62	4,25	1.508.920,00
	2ª	490.000	490.000	—	4,70	5,10	2.340.240,00
	3ª	301.000	301.000	—	11,05	11,09	3.325.060,00
	4ª	14.000	14.000	—	10,61	10,61	148.540,00
	5ª	14.000	14.000	—	21,10	21,10	295.400,00

TOTAL GERAL EM CRUZEIROS — 27.194.960,00

As fraudes na exportação de café

VÃO SER PEDIDAS PROVIDÊNCIAS AO GOVÊRNO

SÃO PAULO (Asp.). A propósito da atitude do I.B.C., em relação às denúncias constantes de fraudes na exportação do café no pôrto de Santos, o sr. Paulo Guzzo presidente daquele órgão, declarou o seguinte:

"Já tenho conhecimento e já existe grande quantidade de inquéritos em curso, decorrentes de flagrantes constatados por fiscais do IBC, que atuam em Santos."

Embora reconheça o sr. Paulo Guzzo que a fraude prejudica os interêsses econômicos do país, vai contornar a situação e não adotará medida que possa influir no volume de exportação do café, mesmo que seja para moralizar a questão.

Estiveram na Secretaria da Agricultura, a fim de conferenciar com o sr. Lincoln Feliciano, sôbre problemas de exportação do café pelo pôrto de Santos, membros da Associação Comercial Santista. A par do assunto, o sr. Lincoln Feliciano acompanhou a comissão na visita que esta fêz ao sr. Carvalho Pinto, secretário da Fazenda.

O sr. Geraldo Gomide Peixoto, presidente da Associação Comercial de Santos, expôs a questão aos representantes do govêrno paulista, tendo dito, entre outras coisas, o seguinte:

"O que está ocorrendo com a exportação do café, em Santos, deve-se a fatores políticos, que interferem no IBC. Em razão das diferenças de registro de exportação os portos de Paranaguá e do Rio de Janeiro podem exportar mais café, inclusive de compras feitas na própria lavoura paulista, onde compra o produto ao preço mais elevado. O que pretendemos conseguir é o apôio do govêrno paulista, na pressão contra o govêrno da União, no sentido de que seja estabelecida para o porto de Santos uma igualdade de tratamento no embarque do IBC".

A vista da falha fiscalização nos portos do Rio e do Paranaguá, os exportadores de café ludibriam os órgãos controladores e embarcam um produto de certa categoria enquanto registram outro de categoria interior. Isto está acontecendo, principalmente, com o café tipo "Rio", registrado no Rio a Cr$ 260,00 e em Santos a Cr$ 348,00.

No porto de Santos, a fiscalização é severa e os negócios só podem ser feitos à base das leis vigentes, explicando-se portanto o maior número de pretendentes à exportação nos outros portos, que oferecem vantagens.

O objetivo da Associação Comercial de Santos, que conta já com o prometido apoio dos secretários da Fazenda e da Agricultura, é a instituição do saque único para o café, o que significa uma medida moralizadora na exportação em todos os portos e consiste numa liberação parcial das vendas.

Saque único para todos os portos exportadores

SANTOS (Asp.) — A falta de cumprimento do regulamento de embarques ao que aqui se afirma, permite que grandes contingentes de café cheguem ao Rio de Janeiro em duas ou três semanas, para chegarem a Santos levam sete e oito meses. Aquêles mesmos cafés são embarcados e registrados a tipos inferiores, obtendo largas margens, que permitem um lucro de muitos milhares de dólares nos Estados Unidos. Enquanto isso acontece no Rio de Janeiro, em Santos é exercido o maior rigor nas liberações e nos registros, ao passo que se nega o crédito bancário amplamente prometido por meio do financiamento pelo Banco do Brasil. Essa situação e a onda de boatos dela decorrentes, aliados às incertezas do momento político nacional, criam atmosfera favorável aos especuladores, que em pouco mais de uma semana conseguiram grande queda dos preços de café no mercado local, enquanto no mercado norte-americano se mantém em alta.

Processa-se, por êsse motivo, nesta praça um movimento de protesto, no sentido de exigir das autoridades responsáveis pela política cafeeira uma definição clara a respeito de suas intenções, e reclamando um tratamento igual para todos os portos, fazendo desaparecer o favoritismo a alguns, que já possibilitou ao Rio de Janeiro, que não é pôrto exportador de importância, igualar pràticamente o de Santos no volume dos embarques.

Levantamento da produção de torta

S. PAULO, (Asp.). Conforme deliberação do novo superintendente do Serviço de Tortas e Farelos da Secretaria da Agricultura, sr. Pedro Arinos da Cunha, será feito completo levantamento das possibilidades da atual produção de torta de caroço de algodão para atender a pecuária, cujas cotas já se acham esgotadas.

Falando aos diretores do Sindicato da Indústria de Rações Balanceadas, o sr. Arinos da Cunha esclareceu ser intenção da Superintendência solucionar o mal-entendido criado entre o sindicato e a Secretaria de Agricultura, quanto a distribuição de torta, pois (o Sindicato acusara a Secretaria de Agricultura de ter feito a distribuição de torta de maneira a favorecer a pecuária), tendo adiantado que seria verificado se a liberação dos 60% da produção de torta, destinados à pecuária, por portaria da COAP, foi feito antes da liberação dos 25% destinados, pela mesma portaria, às indústrias de rações balanceadas, sem o que não haveria motivo para o protesto dos industriais.

Embora a liberação de torta para a pecuária esteja suspensa, os pedidos dos pecuaristas recebidos pela Superintendência continuam a ser em grande número. Por outro lado, os pecuaristas mostram-se insatisfeitos com o não atendimento dos pedidos e, alguns, chegaram a ameaçar de suspender a entrega de leite e outros produtos se não receberem a torta de algodão.

OS NEGÓCIOS DE CAFÉ EM SANTOS

Noticia-se de Santos que os prejuizos sofridos pela praça cafeeira, em face, segundo frisam, do tratamento desigual dado àquele pôrto em relação aos demais, que vêm sendo beneficiados. Diante do que vem sucedendo, os exportadores de São Paulo não podem trabalhar, avolumando-se o estoque de café e verificando-se acentuadas baixas nas cotações, tanto no disponível quanto nas operações especulativas, ao que se informa.

Recorda-se que, em 15 dias, as ofertas foram depreciadas em cêrca de 50 cruzeiros por 10 quilos, o que equivale a 300 cruzeiros por saca.

Revelam ainda as notícias que a situação tende a agravar-se, pois, além dos norte-americanos, que passaram a adquirir o café exportado pelo pôrto do Rio de Janeiro e que procede de São Paulo, os suecos e alemães também estão sendo convidados a comprar em outros portos que — acentua-se — "possuem o singular privilégio de pagar mais em cruzeiro e vender por menos dólares que os exportadores de Santos e ainda ganham dinheiro, o que parece um paradoxo".

Atribui-se a atual situação ao fato de o financiamento para a presente safra cafeeira ter sido feito frente a uma situação estatística diferente da atual, pois não haviam ocorrido as fortes geadas do Paraná e fôra, também planejado de acôrdo com a projetada reforma cambial, ainda não efetivada. Como solução, aponta-se a necessidade de um financiamento da safra 55/56 em nossas bases, para o que se solicita a imediata intervenção do Govêrno do Estado junto as autoridades federais.

AGÊNCIAS AÉREAS

Aerovias Brasil	32-4300
Aéreo Geral	22-6792
Alitalia	43-9775
Air France	42-8825
Braniff	32-2255
Cruzeiro do Sul	42-5050
Ibéria .... 22-2201 e	22-3801
Vasp	42-8094
Nacional	32-6119
Panair	23-7770
Pan American	52-8070
Real	42-3614
K. L. M.	52-4853
Lóide Aéreo	32-5195
Linhas Aéreas Paulistas	52-3741
N. A. B.	42-1610
Santos Dumont	42-8026
S. A. S	42-1704
Itaú	32-3418
Varig	52-3700
Scandinavian Airlines System	32-7320
Swissair	23-1930

OS DEPÓSITOS DO BANCO FINANCIAL

BELO HORIZONTE, 10 (M) — Serão pagos, a partir do dia 21 próximo, pelo Banco do Brasil, os depósitos existentes no Banco Financial da Produção, S. A., em regime de liquidação, até o total de cem mil cruzeiros. De acôrdo com as informações divulgadas pelo sr. Euclides Ceolin de Souza, liquidante do referido estabelecimento, a partir daquela data estarão em poder do Banco do Brasil as relações para pagamento dos depósitos até o referido limite.

Cresce a importação de combustíveis líquidos

SANTOS, (Asp). Continua a processar-se de modo surpreendente a importação de combustíveis liquidos pelo pôrto de Santos, agora muito aumentada com o recebimento de óleo cru para as refinarias de petróleo. Ao passo que aumenta a entrada dos liquidos a granel, apresenta o pôrto uma diminuição de carga geral, em conseqüência das restrições decorrentes da política cambial.

Para um total de 683.959 toneladas foram de liquidos a granel, 146.480 de carga geral, composta de caixaria, maquinaria sacaria, lingotes, etc., e ...... 133.926 toneladas de sólidos a granel.

O movimento do mês de outubro findo registra mais um índice da elevação da tonelagem neste pôrto, porquanto atingiram a carga e descarga a 866.959 toneladas, das quais 685.959 da importação e 172.564 de exportação. Assim nos primeiros dez meses dêste ano, registrou o pôrto níveis recordes em comparação aos últimos anos. Em 31 de outubro registrou-se movimentação de carga num total de 7.876.680 toneladas, contra 6.749.261 em igual período do ano passado. Verifica-se, assim, uma diferença de mais de um milhão de toneladas a mais, para 1955, em relação ao último ano.

IGUALDADE DE TRATAMENTO

SANTOS, (Asp.). A diretoria da Associação Comercial de Santos, tendo à frente o seu presidente, sr. Geraldo Gomide Melo Peixoto, visitou ontem o sr. Lincoln Feliciano, secretário da Agricultura, a fim de solicitar a interferência do govêrno do Estado no sentido de se conseguir a igualdade de tratamento na aplicação do regulamento de embarque de café. Alegaram os visitantes que a medida virá eliminar a situação atual, que coloca o pôrto de Santos em condições de inferioridade em relação ao Rio de Janeiro e Paranaguá.

A situação da atual safra de cacau

SALVADOR, 9. (Asp.). Informa o Boletim mensal da Comissão do Comércio de Cacau da Bahia, que "apesar de ficar mais ou menos resolvida a questão da modificação cambial, o mercado interno não se refez ainda dos efeitos da espera do benefício que resultaria da projetada reforma. Os preços que são pagos estão acima do valor real do mercado, continua 315 cruzeiros num mercado que vale aproximadamente 300 cruzeiros, ou menos. Alguns pequenos negócios feitos para mercados mais difíceis a preços ligeiramente melhores que o comum não justificariam compras a preços mais elevados, ou indicação de idéias mais altas, impedindo que se possa operar com mais desafogo. As notícias que têm chegado ao nosso conhecimento, relativamente ao possível volume da safra propriamente dita, não são bastante contraditórias o que dificulta estabelecer uma estimativa segura quanto ao total da safra 55-56. Todavia, se considerarmos que a quantidade de cacau vendível até esta data, isto é, o já efetivamente embarcado e o em estoque, excede de 1.500.000 sacos pode-se calcular que ainda entrem até o fim do período agrícola cêrca de 700.000 sacos. Se tal acontecer, a quantidade global da safra será de, aproximadamente, 2.200.000 de sacos. Tendo em visia que as vendas efetuadas até esta data montam a 1.600.000 de sacos, vemos que restam apenas uns 600.000 sacos de cacau para serem vendidos até o fim de abril de 1956, ou seja, cêrca de 100.000 sacos por mês, quantidade que não parece oferecer influência decisiva quanto ao curso do mercado.

Caberá, pois, aos cacaus africanos, o trabalho de comandar o curso dos preços no futuro próximo, uma vez que vão dispor de mais de três milhões de sacos para negociar".

FARMÁCIAS DE PLANTÃO

São as seguintes, as farmácias de plantão, hoje, sexta-feira:

NA CIDADE — CATUMBI — Salete, Catumbi 108. CENTRO — Silva Araujo, 1º de Março 11; São Jorge, Av. Marechal Floriano 89; Potassio, Av. Mem de Sá 230; Torres, Invalidos 46, Maia, Barão São Felix 69. ESTACIO — Olga, Estacio de Sá 90. LAPA — Americana, Av. Mem de Sá 45. MANGUE — Paulo, General Pedra 100; Aguia, Av. Presidente Vargas 3850. RIO COMPRIDO — Farmácia Rio Comprido, Aristides Lobo 238; Medina, Haddock Lobo 123; Principal, Bispo 50. SAUDE — Santa Maria, Livramento 100.

NA ZONA NORTE — ANDARAI — Brasiliense, Leopoldo 89-B. BANGU — Toronto, Toronto 365-A; São Sebastião, Av. Conego Vasconcelos 45. BONSUCESSO — Lima, Bonsucesso 233-A; Caldas, Pr. Nações 94; Higienópolis, Tenente Abreu Cunha 14; Almeida, Tangará 5-A. BRAZ DE PINA — Dias, Av. Antenor Navarro 530-B; Carmo, Estr. Braz de Pina 890-B; Edilberto, Itabira 89. CABUÇU — Eden, Dona Francisca 40-A. CACHAMBI — Ferreira, Miguel Cervantes 81-A; Cachambi, Cachambi 251. CAMPO GRANDE — Amauri, Coronel Agostinho 45. CASCADURA — Mercurio, Av. Ernani Cardoso 85; Presidente, Av. Suburbana 7351-B; Para Todos, Av. Suburbana 5825; Magalhães, Av. Suburbana 9441; Marialva, Goiás 614; Rio, Sidônio Pais 61; Nascimento, Carolina Machado 1566; Osvaldo Cruz, Carolina Machado 947. CORDOVIL — Lis, Major Conrado 384. DEL CASTILHO — N. S. das Vitórias, Av. Automóvel Club 2297; Marlene, Av. Automóvel Club, bloco B-1. ENGENHO DE DENTRO — Predileta, Pernambuco 368-A; Monsenhor Horta, Dr. Padilha 485-E. ENGENHO NOVO — Bom Retiro, Barão Bom Retiro 484. ENGENHO VELHO — Barcelos, Mariz e Barros 470. GRAJAU — Itabaiana, Itabaiana 3-A. ILHA DO GOVERNADOR — Novo Mundo, Av. Paranapuã 162. INHAUMA — Farmácia Inhauma, Alvaro Miranda 451; Venancio, Av. João Ribeiro 61; Almerinda, Av. João Ribeiro 197; Principal, D. Emilia 200-A. IRAJÁ — Ilean, Estr. Coronel Vieira 898. JACARÉ — Santa Maria, Viuva Claudio 469. JACAREPAGUÁ — Farmácia Jacarepaguá, Candido Benicio 4151; Menezes, Candido Benicio 870-A; Malta, Maranguá 4-A. LUCAS — Santa Rita, Av. Bandeiras 3651. MADUREIRA — N. S. Aparecida, Estr. Portela 166-B; Rubi, Maria José 153-B; São Sebastião, Estr. Marechal Rangel 178. MARECHAL HERMES — São Jorge, Americo Rocha 616; Borges, Siriei 82-B. MEYER — Santa Margarida, Dias da Cruz 59-A; Régis, Av. Amaro Cavalcanti 2638-A. OSVALDO CRUZ — São Jorge, Estr. Fontinha 41-A. PEDREGULHO — Indio, Ana Nery 780. PEDRO ERNESTO — Cooperativa, André Azevedo 81; Brasil, Uranos 1037; Santo, Dr. Alfredo Barcelos 755. PENHA — Américo, Montevidéu 824-A. PENHA CIRCULAR — Bastos, Lobo Junior 1978; Rio-Minas, Dionisio 221; Santo Expedito, Lobo Junior 2130. PIEDADE — São Cristóvão, Bernardino Campos 128; Zuleida, Padre Nobrega 400; Piedade, Assis Carneiro 65. QUINTINO — Santa Maria, Pr. Quintino Bocaiuva 16. RAMOS — Farmácia Ramos, Leopoldina Rego 28. REALENGO — Mineiro, Av. Santa Cruz 404; N. S. das Dôres, Av. Santa Cruz 5079 (loja 1). RICARDO ALBUQUERQUE — Melo, Est. Nazaré 390. ROCHA MIRANDA — São José, Estr. Barro Vermelho 1238. SANTA CRUZ — Barroso, Alvaro Alberto 439; Sepetiba, Praia Sepetiba 650-A. SÃO CRISTOVÃO — Farmácia São Cristovão 566; Universitária, Bela 78; Irs. São Januário 93; Nova Era, General José Cristino 18-B. SÃO FRANCISCO XAVIER — Pinto, 24 de Maio 423. TIJUCA — Farmácia Tijuca, Uruguai 317-A; Lima, Conde Bonfim 740-A; Ramos, Conde Bonfim 155-B; Uruguai, Barão Mesquita 590; Linhares, Barão de Mesquita 1039; Bom Pastor, Desembargador Isidro 21. TODOS OS SANTOS — São Pedro, José Bonifácio 592. VICENTE DE CARVALHO — Santa Rita, Est. Vicente Carvalho 709. VILA ISABEL — Rio de Janeiro, Av. 28 de Setembro 236; Sete, Pr. Barão de Drumond 29; Avenida, Av. 28 Setembro 21-A.

NA ZONA SUL — BOTAFOGO — Canadá, Marquês Abrantes 110; Moura, Voluntários da Pátria 224; Mourisco, Passagem 149-A; Santo Inácio, São Clemente 21; São Luiz, Real Grandeza 313 e 196-A. CATETE — Bento Lisboa 92; Santa Terezinha, Catete 280; Cruz Azul, Catete 197. COPACABANA — Oasis, Ministro Viveiros de Castro 72-B; Santa Helena, Barata Ribeiro 216; Silva Lima, Miguel Lemos 25-B; Santa Marta, Av. Copacabana 245-C; Aster, Av. Almirante Gonçalves 15-A; Tabajara, Siqueira Campos 115. GAVEA — Jardim Botanico, Jardim Botanico 12; União, Pr. Santos Dumont 142. IPANEMA — Pitaluga, Visconde Pirajá 338; N. S. da Paz, Maria Quitéria 65. LARANJEIRAS — Luso-Brasileira, Laranjeiras 384. LEBLON — Lagoa, Av. Bartolomeu Mitre 642; Vitória Régia, Av. Ataulfo Paiva 722-A.

CARNE MAIS CARA

MANAUS, 10. (Asp.). A COAP resolveu aumentar o preço do quilo de carne para 30 cruzeiros. O interessante é que a população desta capital já vem pagando 40 e 45 pelo quilo do produto, pelo que a imprensa ironizou a resolução da COAP.

SUPREMO TRIBUNAL FEDERAL

Sentença Estrangeira n.º 1.525

EDITAL DE CITAÇÃO, com o prazo de quarenta e cinco (45) dias, extraído a requerimento de D. MARIA DE LOURDES PINTO, para citação de seu ex-marido LUDOVICO PINTO, por todo teor da petição abaixo transcrita e para os fins nela declarados:

O DOUTOR MÁRIO GUIMARÃES, MINISTRO DO SUPREMO TRIBUNAL FEDERAL, DA REPÚBLICA DOS ESTADOS UNIDOS DO BRASIL, ETC., e, Relator do pedido de homologação de Sentença estrangeira número mil quinhentos e vinte e cinco (nº. 1.525), dos Estados Unidos da América do Norte, FAZ SABER aos que o presente edital virem, ou dêle conhecimento tiverem, especialmente a LUDOVICO PINTO, que foi dirigida à êste Supremo Tribunal Federal, a petição que se segue: — Papel selado. — "Exmo. Senhor Doutor Ministro Presidente do Supremo Tribunal Federal. MARIA DE LOURDES PINTO, brasileira, divorciada, auxiliar contratada do Consulado do Brasil em Houston, Texas, Estados Unidos da América do Norte, residente em Houston, Texas, à rua Crawford, nº. 401 (número quatrocentos e um), por seu procurador e advogado abaixo, vem apresentar os documentos que comprovam a decretação do seu divórcio digo: decretação do divórcio do seu casal com Ludovico Pinto, pela Justiça Americana, e requerer que mediante prévia distribuição seja a referida sentença homologada pelo Egrégio Tribunal, para os efeitos permitidos pela lei brasileira, no que concerne a separação de pessoas e bens, e proteção aos filhos do casal. — Valor: Cr$ 20.000,00 (vinte mil cruzeiros). — P. Deferimento. — Rio de Janeiro, 29 (vinte e nove) de agôsto de 1955 (mil novecentos e cinqüenta e cinco). — (a) Carlos Ferreira de Almeida — Advogado, inscrição 2.279 (dois mil duzentos e setenta e nove)". — DESPACHO: "A., à distribuição. — Rio, 31 (trinta e um) — 8 (agôsto) — 1955 (mil novecentos e cinqüenta e cinco). — (a) Linhares". — E, tendo sido distribuidos os autos ao Excelentissimo Senhor Ministro Sampaio Costa, então meu substituto, subindo os autos àquêle Ministro, exarou às fls. 21 (fôlhas vinte e um) o despacho que se segue: "Cite-se, na forma da lei, Rio de Janeiro, 6 (seis) — setembro (9) — 1955 (mil novecentos e cinqüenta e cinco). — (a) Sampaio Costa". — Em virtude dêste despacho, fica citado o senhor LUDOVICO PINTO, com o prazo de quarenta e cinco dias, para, no decorrer do decêndio legal, depois de findo o prazo acima fixado, apresentar, querendo, os embargos que tiver à homologação da Sentença proferida pelo Tribunal Regional do Município de Harris, Texas, Estados Unidos da América do Norte, que dissolveu os laços matrimoniais existentes entre a Requerente, MARIA DE LOURDES PINTO e o ora executado, LUDOVICO PINTO. — Outrossim, fica, também, o referido executado, citado, para acompanhar os demais têrmos do processo, até final execução. E ciente de que as audiências dêste Supremo Tribunal se realizam às quartas-feiras de cada semana, às quinze horas, no primeiro (1.º) andar dêste edifício, situado à Avenida Rio Branco, duzentos e quarenta e um (241), no Rio de Janeiro — Brasil. — E, para constar, mandei extrair o presente edital de citação, que será afixado no lugar do costume, publicado no "Diário da Justiça" e pela imprensa local, para conhecimento do executado, LUDOVICO PINTO. — Dado e extraído nesta Secretaria do Supremo Tribunal Federal, aos dezesseis (16) dias do mês de setembro de 1955 (mil novecentos e cinqüenta e cinco). Eu, EVALDO HENRIQUE MAGALHÃES DE ALMEIDA, Oficial, extraí o presente edital de citação. Eu, ANTONIO SÁVIO DE PAULA, Diretor de Serviço, o conferi. E eu, JAYME PINHEIRO DE ANDRADE, Diretor Geral, o subscrevo. — *** Assinado: MÁRIO GUIMARÃES, Ministro Relator. — Estava devidamente selado. — Confere com o edital, para aqui bem e fielmente trasladado, para o qual me reporto e dou fé. — Secretaria do Supremo Tribunal Federal, aos 19 (dezenove) dias do mês de setembro de 1955 (mil noventos e cinqüenta e cinco). — Eu, EVALDO HENRIQUE MAGALHÃES DE ALMEIDA, Oficial, extraí o presente traslado. Eu, JOÃO DE BARROS, Diretor de Serviço, o conferi. E eu, JAYME PINHEIRO DE ANDRADE, Diretor Geral, o subscrevo e assino. — JAYME PINHEIRO DE ANDRADE, Diretor Geral.

(48131)

CONGRESSO NACIONAL DE HOTELEIROS

CURITIBA, (Asp.). — Prosseguem, animadamente, os trabalhos do VIII Congresso Nacional de Hoteleiros, que foi solenemente instalado, anteontem, nesta capital. Está funcionando, também, a Exposição Hoteleira, organizada na "Casa do Estudante Paranaense", onde se realizam tôdas as sessões do conclave.

Entre as teses apresentadas, já foi aprovada pela Comissão de Turismo a que foi proposta pelo Sindicato de Hotéis e Similares do Rio de Janeiro, sugerindo aos órgãos governamentais a regulamentação do jôgo como recurso ideal para intensificação do turismo interno no país. De acôrdo com a sugestão, o jôgo regulamentado seria oferecido ao turista como complemento dos atrativos naturais, e sua exploração só seria permitida nas estâncias de veraneio ou em locais em que o seu funcionamento não perturbe o labor cotidiano.

Falências e Concordatas

CONCORDATA IMPETRADA — MOTIL — METALÚRGICA OBRAS THERMO INDUSTRIA LTDA. — No Juizo da 1.ª Vara Civel, esta firma estabelecida à rua Baroneza Uruguaiana, 42, impetrou uma concordata preventiva para pagamento de 60% em 4 prestações semestrais. Passivo declarado, Cr$ 8.487.481,00.

FALÊNCIAS REQUERIDAS — ALOISIO DIAS BRAGA — Este negociante estabelecido à rua Monte Videu, 206, Estação da Penha, tem requerida no Juizo da 3.ª Vara Civel, a decretação da falência, por parte de Walter de Freitas, credor de Cr$ 5.000,00.

PARQUET LIDER PAVIMENTAÇÃO LTDA. — No Juizo da 6.ª Vara Civel, Ernesto Maria de Almeida, dizendo-se credor de Cr$ 13.806,80, requereu a decretação da falência da firma supra, estabelecida à rua Moncorvo Filho, 40.

CONCORDATA DEFERIDA — IMPRESSOS MAUÁ LTDA. — O Juiz da 15.ª Vara Civel, ordenou o processamento da concordata preventiva da firma supra, estabelecida à Praça Mauá, 7, térreo. Foi marcado o prazo de 20 dias para habilitações de créditos e nomeado comissário, o credor Plinio Ferraz.

DESPACHOS EM FALÊNCIAS E CONCORDATAS — CASA LOUREIRO EXPORTADORA LTDA. — Nos autos desta falência, o Juiz da 2.ª Vara Civel, mandou intimar o síndico a cumprir o despacho de fls. 372, sob pena de destituição.

BRINQUEDOS BANDEIRANTES S. A. — O Juiz da 3.ª Vara Civel, julgou a impugnação ordenando a exclusão do crédito de J. Tovar no passivo desta concordata.

RIBEIRO & FALKENBACH LTDA. — O Juiz da 9.ª Vara Civel, mandou ouvir o concordatário e o comissário.

Z. OLIVEIRA BRAZ — O Juiz da 9.ª Vara Civel, nos autos da falência, negou a concordata requerida a fls. 134.

JAYME & KALLER — O Juiz da 9.ª Vara Civel nomeou os credores I.A.P. Industriários e Ind. Reunidas Sofá Cama Drago, para informarem o crédito do síndico.

AÇÕES EXECUTIVAS PROPOSTAS — Autor — I.A.P. Industriários — Réu — Helena Figner — Cr$ ...... 99.452,00, 1.ª V. F. Pública.

Autor — Idem — Réu — Idem Cr$ 99.452,00, 2.ª V. F. Pública.

Autor — Idem — Réu — Idem — Cr$ 99.452,00, 3.ª V. F. Pública.

Autor — I.A.P. Maritimos — Réu — S. P. Ribeiro — 1.379.850,50 4.ª V. Fazenda, 1.º Oficio.

Autor — Henrique Clemente Rodrigues — Réu — Decalcomania Atlas Ltda. — Cr$ 50.000,00. 9.ª Vara Civel.

RETIFICAÇÃO — Por equivoco, publicamos na edição do dia 8 do corrente a propositura da ação executiva em que figura como autor a firma Irmãos Barbastefano Ltda. e Réu, Fernando Rocha Lassance quando, na realidade, retificamos a dita notícia para a seguinte: Autora, Irmãos Barbastefano Ltda. — Ré, Companhia Cervejaria Cayru — Débito: Cr$ .... 20.000,00.

Autor, Paulo Tecla — Réu, Fernando Rocha Lassance — Débito: Cr$ .. 80.000,00.

S. A. ARMANDO BUSSETI COMERCIAL E IMPORTADORA

Assembléia Geral Extraordinária

Ficam convidados os senhores acionistas a se reunirem, em ASSEMBLÉIA GERAL EXTRAORDINÁRIA, às 10 horas do dia 23 de novembro de 1955, na sede social à Rua da Constituição nº 57, a fim de tratar os seguintes assuntos:

a) Deliberação sôbre a proposta da Diretoria para aumento do Capital Social;
b) Alterações estatutárias;
c) Interêsses Gerais.

Rio de Janeiro, 9 de novembro de 1955 — (a) *Dr. Mário Settimi — Diretor-gerente.* (2724)

Em dezembro a IV Conferência Rural Brasileira

Reforma agrária, Banco Rural, Serviços Sociais e outros temas no certame de Fortaleza — Quatro Grupos de Trabalho

Será realizada em Fortaleza, de 4 a 10 do mês vindouro, a IV Conferência Rural Brasileira, a cargo da Federação das Associações Rurais do Ceará e sob o patrocínio da Confederação Rural Brasileira.

Participarão do certame as federações, as associações filiadas e seus sócios, cooperativas agrícolas e outras entidades especialmente convidadas.

A primeira conferência teve lugar nesta capital, a segunda em Curitiba e a terceira em São Paulo.

OBJETIVOS

A próxima conferência terá os seguintes objetivos: a) reexame do pensamento da classe rural em face da projetada reforma agrária do país; b) estudo e fixação de conclusões em tôrno de anteprojetos de lei sôbre a criação de um Banco Rural, regulamento para o Serviço Social Rural e Taxa de Associativismo; e c) apreciação de questões gerais ou regionais de notória significação.

Para tratar dêsses problemas haverá quatro Grupos de Trabalho: 1.º) Reforma Agrária; 2.º) Serviços Sociais e Taxa de Associativismo; 3.º) Reforma Bancária e Crédito Rural; e 4.º) Assuntos gerais.

COMISSÕES

A Comissão de Honra da Conferência é integrada por altas personalidades, entre as quais o presidente da República, o ministro da Agricultura e outros representantes do Executivo, bem como do Judiciário, do Legislativo, das classes produtoras e do Episcopado.

Compõem a Comissão Executiva o presidente e demais dirigentes da Confederação Rural Brasileira. Há, ainda, a Comissão Organizadora, a Comissão Social, a Secretaria Executiva, o Comitê de Imprensa e Comissões Especiais.

CLUBE CAMPESTRE DE NOGUEIRA

Ficam convidados, na forma dos Estatutos, os sócios proprietários do Clube Campestre de Nogueira para a reunião extraordinária do Conselho Deliberativo a realizar-se no dia 27 de novembro próximo, às 10 horas, na sede social para apreciar a proposta da Diretoria do lançamento de um empréstimo entre os sócios. Não havendo número legal, fica desde já marcada para às 10,30 horas do mesmo dia, a 2ª convocação, com qualquer número.

Petrópolis, 5 de novembro de 1955 — (a) Oscar Saraiva, Presidente do Conselho Deliberativo.

(3942)

Reaparelhamento do pôrto de Santos

S. PAULO, 10. O governador de São Paulo, recebeu comunicação do sr. Glycon de Paiva, diretor do Banco de Desenvolvimento Econômico, de que a instituição resolveu conceder a importância de 113 milhões e 240 mil cruzeiros ao Estado para o fim específico de reaparelhar o pôrto de Santos. O governador do Estado, em face da notícia, solicitou o envio dos planos de reaparelhamento do pôsto ao seu gabinete para exame, com sugestões para o seu aparelhamento do pôsto ao seu gabinete para exame, com sugestões para o seu aparelhamento e apressamento das melhorias para as atividades que ali se desenvolvem.

AUMENTO DO PÃO

MANAUS, 10. (Asp.). Atendendo à solicitação dos panificadores, a COAP concedeu aumento para o preço do pão, que será vendido a 12 cruzeiros o quilo, a domicilio, e a 11 cruzeiros no balcão.

ARTIGOS DE NATAL

RECIFE, 10. (Asp.). A exemplo do que fêz em anos anteriores, a COAP instalará, nesta capital, uma grande loja para venda de brinquedos e artigos próprios das festas de Natal.

CONDOMÍNIO DO "EDIFÍCIO MARA"

CONVOCAÇÃO

Pelo presente Edital são convidados todos os senhores condôminos do EDIFÍCIO MARA, sito à Rua "A" na continuação da Rua Eduardo Guinle, em Botafogo, para tomarem parte numa assembléia geral a realizar-se às 17 horas do dia 18 de novembro corrente à Avenida Rio Branco n. 181 - 13.º andar, sala 1303 para, nos têrmos da condição PRIMEIRA do Regulamento Provisório e da Cláusula NONA das escrituras de promessa de venda dos apartamentos, resolverem sôbre o seguinte:

a) — Eleger o Síndico que administrará o Condomínio;
b) — Aprovar ou reformar o Regulamento Provisório;
c) — Assuntos de interêsse geral.

Rio de Janeiro, 10 de novembro de 1955.
ORGANIZAÇÃO ADMINISTRADORA E IMOBILIARIA LTDA.
(a) J. L. FROES ARANTES

(53074)

INTERAMERICANA
DE FINANCIAMENTO E INVESTIMENTOS S.A.
Rio de Janeiro - Av. Rio Branco, 81 - 4.º and. - Tel. 23-5880

compare 65 títulos

Se V. é um investidor experiente
Se V. está sempre procurando informações sôbre títulos...
Se V. tem interêsse em conhecer o valor relativo de alguns títulos...

agora

a INTERAMERICANA lhe oferece a oportunidade de receber a primeira e completa análise comparativa de títulos selecionados, em cotação nas Bôlsas de Valores do Rio e de São Paulo.

com

a comparação também do valor patrimonial, dos dividendos, dos lucros e de outros dados extraidos das últimas estatisticas, publicadas até 31 de agôsto de 1955.

a nossa análise comparativa

está a seu dispôr, sem despesa. Visite-nos ou envie-nos o cupão anexo, devidamente preenchido, com a máxima brevidade, pois os pedidos serão atendidos por ordem de recebimento e de acôrdo com as disponibilidades.

investigue antes de investir!

À
Interamericana de Financiamento e Investimentos S. A.
Caixa Postal 967 - Rio de Janeiro
Queiram remeter-me, sem compromisso, um exemplar do seu prospeto "ANÁLISE COMPARATIVA" sôbre as 65 grandes emissões de ações no Brasil.
Nome ....
Rua ....
Cidade .... Estado ....

VIDA COMERCIAL

CAMBIO

Ontem, êsse mercado funcionou calmo, tendo o Banco do Brasil oficializado as seguintes taxas:

	Vend.	Comp
Libra	52,6960	51,4080
Dólar	18,32	18,36
Franco suiço	4,4269	4,2831
Franco belga	0,3799	0,3639
Peso uruguaio	4,7827	4,6131
Peso argentino	—	—
Franco francês	0,0538	0,0525
Escudo	0,6607	0,6328
Peso boliviano	0,3137	—
Florim	4,9625	4,8412
Coroa sueca	3,6402	3,5513
Coroa dinamarquesa	2,7499	2,6340
Coroa tcheco-eslovaca	2,6139	2,55
Marco	4,4900	4,3803

OURO FINO

O Banco do Brasil afixou para compra do ouro fino, 1.000/1.000, o preço de Cr$ 20,8176, por grama.

BONIFICAÇÕES

Tabela de Bonificações afixada pelo Banco do Brasil, de acôrdo com a Instrução n. 114, da SUMOC:

	2ª Cat.	3ª Cat.	4ª Cat
US$	18,70	24,70	31,70
Libra, £	52,360	69,160	88,760
US$ convênio	17,19	22,95	29,67
Suiça	4,3608	5,760	7,3924
França	0,0491	0,0655	0,0847
Bélgica	0,3406	0,4548	0,5830
Dinamarca	2,4661	3,2924	4,2563
Suécia	3,3249	4,4390	5,7388
£, Islândia	48,132	64,260	83,076

CAMBIO LIVRE

(Dia 10-11-955)

Cotações do dólar:

Na abertura: Compra Cr$ 66.00. Venda Cr$ 68.00.

No fechamento: Compra Cr$ 68.00 a 68.50. Venda 70.00 a 70.50.

Cotações da libra:

Na abertura: Compra Cr$ 180.00 a 181.00. Venda Cr$ 186.00.

No fechamento: Compra Cr$ 185.00. Venda Cr$ 190.00.

MERCADO — Irregular.

CÂMBIOS ESTRANGEIROS

NOVA YORK, 10.

Abertura — Nova York sôbre: **Londres** por £ 2.8012 comp. e 2.8025 vend. **Montreal** telegr. por $ 1.0006 comp. e 1.0012 vend. **Rio de Janeiro** por Cr$ 1.48 comp. e 1.52 vend. **Buenos Aires** por P. 3.94 nom. **Montevidéu** tel. por P. 25.00 comp. e 25.50 vend. **Paris** tel. por F. 0.2850 comp. e 0.2862 vend. **Berna** tel. por F. 23.33 comp. e 23.34 vend. **Estocolmo** telegr. por Kr. 19.32 comp. e 19.34 vend. **Madrid** oficial por P. 2.36. **Bélgica** telegr. por F. 1.9937 comp. e 1.9962 vend. **Amsterdam** telegr., por F. 26.23 comp. e 26.26 vend. **Lisboa** telegr. por Escudo 3.49 comp. e 3.50 vend. **Alemanha** telegr. por Mark 23.63 comp. e 23.65 vend.

NOVA YORK, 10.

Fechamento — Nova York sôbre. **Londres** telegráfica por £ 2.8012 comp. e 2.8025 vend. **Montreal** tel. por $ 1.0000 comp. e 1.0012 vend. **Rio de Janeiro** por Cr$ 1.47 comp. e 1.51 vend. **Montevidéu** tel. por P. 25.62 comp. e 25.87 vend. **Buenos Aires** telegr. por P. Nominal 3.12 vend. **Paris** tel. por F. 0.2850 comp. e 0.2862 vend **Berna**, tel. por F. 23.33 comp. e 23.34 vend. **Estocolmo** tel. por Kr. 19.32 comp. e 19.34 vend. **Madrid** tel. por P. 2.36. **Bélgica** tel. por F. 1.9937 comp. e 1.9962 vend. **Lisboa**, tel. por Escudo 3.49 comp. e 3.50 vend. **Amsterdam**, telegr. por F. 26.24 comp. e 26.26 vend. **Alemanha** tel. por Mark 23.62 comp. e 23.64 vend.

LONDRES, 10.

Abertura — Londres, à vista, por £ sôbre: **Nova York** à vista por £ 2.8018 comp. e 2.8025 vend. **Rio de Janeiro** livre por Cr$ 175.00 comp. e 185.00 vend. **Buenos Aires** por P. t/média 50.28. **Montevidéu** por P. 9.75 comp. e 10.75 vend. **Canadá** por $ 2.8006 comp. e 2.8018 vend. **Berna** por F. 12.2250 comp. e 12.2275 vend. **Amsterdam** telegr. por P. 10.6187 comp. e 10.6212 vend. **Paris** tel. por F. 982.37 comp. e 982.62 vend. **Bruxelas** por F. 139.50 comp. e 139.55 vend. **Estocolmo** por Kr. 14.4837 comp. e 14.4862 vend. **Lisboa** por Escudo 80.05 comp. e 80.15 vend. **Berlim** (marco bloqueado), por Mark 11.7350 comp. e 11.7375 vend. **Copenhague** por Kr. 19.3250 comp. e 19.33 vend. **Oslo** por £ Kr. 20.0050 comp. e 20.0075 vend. **Madrid** (oficial), por P. 30.66 comp. e 31.66 vend.

LONDRES, 10.

Fechamento — Londres à vista, por £ sôbre; **Nova York** à vista por £ 2.8018 comp. e 2.8025 vend. **Rio de Janeiro** livre, por Cr$ 175.00 comp. e 185.00 vend. **Buenos Aires** por P. t/media 50.28. **Montevidéu** por P. 9.75 comp. e 10.75 vend. **Canadá** por $ 2.8006 comp. e 2.8018 vend. **Berna** por F. 12.23 comp. e 12.2325 vend. **Amsterdam** telegr. por F. 10.6225 comp. e 10.6250 vend. **Paris** tel. por F. 982.50 comp. e 982.75 vend. **Genova** por L. 1.75650 comp. e 1.757 vend. **Bruxelas** por F. 139.55 comp. e 139.60 vend. **Estocolmo** por Kr. 14.4862 comp. e 14.887 vend. **Copenhague** por Kr. 19.3250 comp. e 19.33 vend. **Oslo** por £ Kr. 20.0025 comp. e 20.0075 vend. **Berlim** (marco bloqueado), por M. 11.7350 comp. e 11.7375 vend. **Portugal** por Escudo 80.00 comp. e 80.10 vend. **Madrid** por P. 30.66 comp. e 31.66 vend.

MONTEVIDEU, 10.

Fechamento — (Mercado livre para transferências e pagamento de serviços financeiais.) Sôbre **Londres** à vista por £: Taxa de compra (P) — 10.85. Taxa de venda (P) — 10.90. Sôbre **Nova York**, à vista, por 100 dólares: Taxa de compra (P) — 390.00. Taxa de venda (P) — 391.00.

BUENOS AIRES, 10.

Fechamento — Sôbre Londres, à vista, por £: Taxa de compra (P) — 90479. Taxa de venda (P) — 92.18. **Sôbre Nova York**, à vista, por 100 dólares: Taxa de compra (P) — 3.250.00. Taxa de compra (P) — 3.300.00.

Stock Exchange de Londres

LONDRES, 10.

Plano B:

Titulos brasileiros:

Federais — Conversão, 1910, 4 % — 49.10.0. Empréstimo, 1913, 5 % — 49.0.0.

Estaduais — Distrito Federal, 5 % (nacionalizado) — 11.0.0. Rio de Janeiro, 1927, 7 % — 37.0.0. Bahia, 1928, 5 % — 31.0.0.

Titulos diversos — Bank of London e South America — 5.10.0. São Paulo Gaz, Co., Ltd. (preferenciais) — 6.10.0. Cables & Wireless, Ltd (ordinárias) — 2.0.9. Wilson Sons & Cia. — 0.1.8. Imperial Chemical Industries, Ltda. — 2.7.3. Lloyd's Bank Ltd. ("A" Shares) — 2.16.9. Rio Flour Mills & Granaries, Ltd. — 1.12.0. São Paulo Railway, Co., Ltd. (ações 10/1) — 0.2.1.

Titulos estrangeiros — Consols. 2 1/2 % — 55.12.6. Emp. de Guerra Britanico, 3 1/2 %, 1927/47 — 71.5.0. Shell Transport Trading — 6.7.3. Canadian Eagle Oil — 2.7.4. Royal Dutch Petroleum — 57.15.0.

BÔLSA DE VALORES

Bastante ativa. Operações desenvolvidas. As apólices da União estáveis e Obrigações de Guerra firmes. As estaduais de São Paulo e Minas estáveis, com os demais papéis calmos, como se vê das vendas e ofertas abaixo:

VENDAS

Apolices da União:

	Cr$
80 D. Emis. Nom.	695,00
403 Idem port.	850,00
167 Idem	855,00
150 Idem, Emp. antigos	805,00
376 Idem	810,00
11 Reajust.	850,00

Obrigações:

	Cr$
36 Guerra Cr$ 100,00	86,00
27 Idem Cr$ 200,00	172,00
18 Idem Cr$ 500,00	430,00
238 Idem Cr$ 1.000,00	885,00
735 Idem	890,00
8 Idem Cr$ 5.000,00	4.450,00
85 Idem	4.470,00

Apls. estaduais:

	Cr$
258 Minas 1931 pt 3ª série	102,00
38 São Paulo	170,00
200 Idem, unificadas	380,00

Apólices Municipais do Distrito Federal:

	Cr$
117 Emp. 1904 pt.	505,00
25 Dec. 1.535	168,00
213 Emp. 1931	188,00

Apólices Municipais dos Estados:

	Cr$
10 Niteroi 5 % Cr$ 600,00, pt.	210,00

Ações de Bancos:

	Cr$
750 Hip. Lar Brasileiro, de Cr$ 200,00, c/ todos os direitos de subsc. das n/ ações aprov. da Assembléia Geral de 29 de março de 1955	440,00
25 Mercantil do Rio de Janeiro, Cr$ 200,00	450,00

Ações de companhias:

	Cr$
22 Sul America Terrestres, Mar. e Acid. Cia. de Seguros, de Cr$ 1.000,00	1.700,00
100 C. Brahma Pref. Cr$ 200,00	560,00
80 Idem	570,00
50 Direitos da Cia. Cerv. Brahma (Pref.)	360,00
24 D. Santos pt. de Cr$ 200,00	390,00
427 F. e L. Minas Gerais, Cr$ 200,00	146,00
149 Harkson Ind. e Com. Kibon, Cr$ 200,00, ord.	550,00
100 Itatiaia Imp. e Imobil. Cr$ 1.000,00	500,00
25 Lojas Americanas c/ dir. a bonif. — Cr$ 1.000,00	2.400,00
2.172 Lopes Sá Industrial de Fumos, de Cr$ 1.000,00	3.000,00
890 Mesbla Cr$ 200,00	206,00
444 Idem	207,00
300 Idem	208,00
500 Idem	209,0
100 Nacional de Oleo de Linhaça, Cr$ 100,00	360,0
9 B. Mineira, nom.	1.300,00
150 Idem pt.	1.360,00
57 Idem	1.365,0
140 Mannesmann, pref.	935,00
33 Sid. Nacional	200,00

Debêntures:

	Cr$
11 Cia. C. Brahma 9 %	4.180,00
155 Idem	4.200,00

Letras hipotecárias:

	Cr$
20 Bco. Prefeitura	750,00

OFERTAS

	Vend. Cr$	Comp Cr$
Obrig. da União:		
Guerra Cr$ 5.000,00, 6 %	1.475,00	1.460,00
Guerra, Cr$ 1.000,00, 6 %	860,00	885,00
Tesouro, 1930, 7 %	—	830,00
Tesouro, 1932, 7 %	990,00	980,00
Tesouro, 1921, 7 %	900,00	—
Ferroviárias, 8 %	870,00	860,00
Tesouro, 1939, 7 %	—	880,00
Apol. da União:		
Div. Emissões, 5 %, nom.	700,00	695,00
D. Emissões, port.	853,00	850,00
Idem, cautelas	820,00	805,00
Idem, antigas, 5 %	805,00	800,00
Reajustamento Economico, 8 %	860,00	850,00
Uniformizadas, 5 %	700,00	695,00
Apols. estaduais:		
Centenário de São Paulo, 5 %	350,00	—
Estado do Rio, Eletrificação, 8 %, 3ª série	780,00	—
Idem, 2ª série	—	830,00
Est. do Rio — Rodoviárias	450,00	—
Estado do Rio, 8 %, decreto 3.569	760,00	750,00
Pref. de Niterói Cr$ 600,00, 5 %	210,00	200,00
Prefeitura de Campos, 8 %	550,00	—
Pref. Niteroi, de Cr$ 200,00, 8 %	90,00	—
E. Minas, Cr$ 200,00, 5 %, 1ª série	110,00	108,00
E. Minas, Cr$ 200,00, 5 %, 2ª série	—	101,00
E. Minas, Cr$ 200,00, 5 %, 3ª série	102,00	101,00
Recuperação Economica, 7 %, 1ª série	—	522,00
Recuperação Economica, 7 %, 2ª serie	525,00	522,00
Recup. Econ. 7 %, 3ª série	—	520,00
Rodoviárias do Est. do Rio Grande do Sul, 8 %	—	750,00
Estado de São Paulo, 8 %, uniformizadas	816,00	—
Est. de São Paulo, 5 %	170,00	—
Unificadas de São Paulo, 6 %	585,00	575,00
Estado de São Paulo, Ferroviárias	640,00	—
Minas Gerais, 1.177	540,00	532,00
Minas Gerais, 5 %, nom. (antigas)	280,00	275,00
E. Esp. Santo	400,00	—
Minas Gerais, 7 % (ab. e out.)	—	343,00
Idem, Emp. Popular	185,00	180,00
Idem — Energia e Transportes	190,00	—
Pref. Belo Horizonte, 7 %	400,00	320,00
Pernambuco, 5 %	—	10,00
Apls. Municipais:		
Decreto 1.535, 7 %	—	175,00
Decreto 1.550, 7 %	175,00	—
Decreto 2.097, 7 %	—	175,00
Decreto 1.948, 7 %	—	160,00
Decreto 1.999, 7 %	—	180,00
Decreto 3.264, 7 %	—	190,00
Emp. 1906, port., 6 %	—	191,00
Emp. 1931, port., 6 %	180,00	—
Emp. 1914, port.	—	180,00
Emp. 1917, port., 6 %	170,00	167,00
£ 20, port., 6 %	—	500,00
Idem, nom.	—	420,00
Campos, 8 %	500,00	—
Ações de Bancos:		
Andrade Arnaud	700,00	—
Boavista	—	2.780,00
Brasil	1.000,00	990,00
Borges S. A.	2.000,00	—
Cidade do Rio de Janeiro	205,00	200,00
Da Capital	140,00	135,00
Comercio, nom.	340,00	320,00
Lowndes	210,00	—
Mercantil do Rio de Janeiro	—	450,00
Moreira Salles	250,00	240,00
Nacional de Minas Gerais	400,00	350,00
Pareto	1.600,00	1.400,00
Português do Brasil, nom.	360,00	—
Idem, port	370,00	—
Prefeitura do Distrito Federal	202,00	200,00
Regional	220,00	—
Ribeiro Junqueira	—	200,00
Cias. de Seguros:		
Argos	—	1.600,00
Confiança	600,00	500,00
Garantia	250,00	—
União dos Proprietários	700,00	600,00
Varejistas	300,00	—
Cias. de Tecidos:		
America Fabril	—	305,00
Aliança Industrial	—	200,00
Brasil Industrial	—	200,00
Progresso Industrial	380,00	360,00
Petropolitana	—	300,00
Corcovado	270,00	—
São Pedro de Alcantara	—	300,00
Cometa	250,00	—
Dona Isabel	—	360,00
Nova America	330,00	300,00
São Pedro Alc.	305,00	295,00
Taubaté Ind.	—	200,00
Cia. de Estradas de Ferro:		
Minas de São Jerônimo, ord	—	27,00
Idem, pref	60,00	—
Paulista, nom.	—	150,00
Idem, port	158,00	—
Cias. diversas:		
Aços Especiais Itabira, ord	2.200,00	—
Aços Especiais Itabira, pref.	2.000,00	—
Arno S. A., Indústria e Comércio	1.180,00	—
A Sensação Modas, S. A.	1.320,00	1.230,00
A Exposição Modas, S. A.	1.200,00	1.120,00
Atlantida Cinem. — (pref.)	70,00	—
Brasileira de Energia Elétrica	150,00	145,00
Brasileira de Carbureto de Calcio	—	400,00
Brasileira de Roupas	1.000,00	950,00
Brasileira de Gaz	—	350,00
Brasileira de Fósforos	180,00	—
Brasileira de Ceramica	1.100,00	—
Cogema	1.200,00	—
Carb. Minas de Butiá	26,00	25,00
Carioca Industrial	145,00	135,00
Cervejaria Bohemia	—	100,00
Cerv. Brahma, ord.	570,00	560,00
Idem, pref.	570,00	560,00
Cervejaria Cairu, ord	—	300,00
Cimento Aratu	1.100,00	1.050,00
Cimento do Vale Paraiba	—	220,00
Cimento Paraiso	100,00	—
Dias Garcia Imp., ord.	1.500,00	—
Dias Garcia Imp. pref.	500,00	—
Docas da Bahia	—	240,00
Docas de Santos, nom.	213,00	212,00
Idem, port.	—	203,00
Expresso Federal	450,00	—
Ferro Brasileiro	400,00	390,00
Fôrça e Luz de Minas Gerais	—	146,00
Força e Luz do Paraná	191,00	190,00
Fab. Nacional de Motores	150,00	115,00
Força e Luz Alegre Vendo	—	320,00
Harkson, Ind. e Comercio Kibon, ord.	850,00	—
Idem, pref.	160,00	—
Lojas Americanas (c/ bônus)	—	2.400,00
Lab. Moura Brasil-Orlando Rangel	—	[illegible]
Laboratórios Goulart	—	1.199,00
Laminação Brasileira de Ferro	450,00	—
Lopes Sá Ind. de Fumos	3.100,00	2.990,00
Manufatora de Brinquedos "Estrela"	1.290,00	1.260,00
Mercado Municipal	200,00	—
Mesbla	219,00	—
Idem, novas	210,00	—
Nacional de Oleo de Linhaça	—	350,00
Manuf. de Piratininga	1.280,00	1.180,00
Nacional de Alcalis	1.010,00	—
Panair S. A.	—	100,00
Parafusos Santa Rosa	110,00	—
Pneus General, pref.	950,00	—
Paulista de Fôrça e Luz	190,00	185,00
Refinaria Pet. União, pref.	2.000,00	1.100,00
Siderurgica Nacional	205,00	200,00
Sider. Mannesmann, ord.	930,00	—
Idem, preferenciais	935,00	—
Sudeletro S. A., pref.	850,00	—
Idem, ord.	—	1.200,00
Sid. Belgo Mineira	—	1.360,00
S. A. Marvin	260,00	230,00
Usinas Nacionais	1.200,00	—
White Martins	435,00	—
Sanson Vasconcellos	900,00	880,00
Temil S. A. — Tecnica de Maquinas para Industria e Lavoura	1.300,00	1.190,00
Ultragás, pref.	185,00	—
Vale do Rio Doce (nom.)	700,00	600,00
Vale do Rio Doce, portador)	600,00	—
Valeria, 1ª	—	233,00
Valeria, 2ª	228,00	216,00
Valeria, 3ª	244,00	224,00
Vidreira do Brasil — (Covibra)	1.505,00	1.495,00
Sul Mineira Eletricidade, pref.	130,00	—
Squib S. A.	1.100,00	1.000,00
Debêntures:		
C. Brahma	4.250,00	4.200,00
Cotonifício Gávea	185,00	—
Lar Brasileiro, 1ª série	—	160,00
Lar Brasileiro, 2ª série	780,00	760,00
Lar Brasileiro, 3ª série	780,00	—
Docas de Santos	—	180,00
Hoteis Palace	—	700,00
Letras hipotecárias:		
Banco Prefeitura do Distrito Federal, 7 %	760,00	750,00

CAFÉ

Mercado fraco. Preços em baixa Tipo 7, Cr$ 252,00 por 10 quilos. Não houve vendas. Entradas 26.136. Embarques 25.855. Existência 618.469. Café despachado para embarques 67.981 sacas.

COTAÇÕES — POR 10 QUILOS — Incluindo o preço da sacaria

Tipo 2	Cr$ 312,00
Tipo 3	Cr$ 300,00
Tipo 4	Cr$ 288,00
Tipo 5	Cr$ 276,00
Tipo 6	Cr$ 264,00
Tipo 7	Cr$ 252,00
Tipo 8	Cr$ 240,00

PAUTA — Preço — Estado de Minas Gerais

Tipo comum	Cr$ 25,60
Tipo fino	Cr$ 38,35
Estado do Rio:	
Tipo comum	Cr$ 27,00

CAFE' A TERMO

Contrato A

Na abertura:

	Vend.	Comp.
Novembro, 1955	S/v.	S/c.
Dezembro, 1955	S/v.	S/c.
Janeiro, 1956	S/v.	S/c.
Fevereiro, 1956	S/v.	S/c.
Março, 1956	S/v.	S/c.
Abril, 1956	S/v.	S/c.

Vendas: nada.

Mercado: paralisado.

No fechamento não funcionou por falta de número legal de corretores.

DISPONIVEL

SANTOS, 10.

Tipo 4, Estilo Santos	Cr$ 390,000
Tipo 4, Santos, Riado	Cr$ 355,00
Tipo 4, Sem descrição	Cr$ 316,50

Posição: calma.

Entradas	828
Embarques	37.861
Existência	2.433.572

Sairam 241 sacas, para a Europa. Foram retiradas do estoque 853 sacas.

CAFE' A TERMO

Contrato B

	Abert.	Fech.
Novembro, 1955	379,90	379,90
Dezembro, 1955	379,80	379,80
Janeiro, 1956	379,80	379,80
Março, 1956	383,50	383,90
Maio, 1956	381,90	381,90
Junho, 1956	331,90	381,90
Setembro, 1956	381,90	381,90

VENDAS — Não houve

Posição — Na abertura, paralisado; no fechamento, paralizada.

Contrato C

	Abert.	Fech.
Novembro, 1955	413,90	413,90
Dezembro, 1955	405,40	403,40
Janeiro, 1955	405,90	406,50
Março, 1956	402,40	403,20
Maio, 1956	402,40	403,00
Junho, 1956	401,90	403,00
Setembro, 1956	401,40	403,50

Vendas: Não houve.

Posição — Na abertura, fraca; no fechamento, firme.

NOVA YORK, 10.

Contrato "S" — Santos — Extritamente — Mole

	Abert.	Fech.
Outubro, 1955	47,75	48,60
Março, 1956	44,90	45,40

NOVO CONTRATO B

Maio, 1956	43,00	43,65
Julho, 1956	41,80	42,35
Setembro, 1956	40,70	41,10

VENDAS — Na abertura, 5.250; no fechamento, 70.750 sacas.

NA ABERTURA — Mercado acessivel. Baixa de 5 e alta de 12 a 25 pontos.

NO FECHAMENTO — Mercado firme. Alta de 58 a 80 pontos.

AÇÚCAR

Mercado calmo. Preços inalterados. Entradas nada. Saidas 5.087. Existência 48.374 sacos.

COTAÇÕES POR 10 QUILOS

Branco cristal	Cr$ 405,00
Cristal, amarelo	Cr$ 387,00
Mascavinho	Cr$ 330,00

EM PERNAMBUCO

RECIFE, 10.

Mercado — Estável.

Preço — Por 60 quilos — Usina de primeira, não cotado — Usina de segunda, não cotado — Demerara, Cr$ 360.00 — Cristal Cr$ 380.00.

Entradas — Ontem: 65.235; desde 1º de setembro, 1.647.744.

Embarque: 70.009.

Existência: 644.763.

Consumo: 2.000.

ALGODÃO

Mercado calmo. Preços inalterados. Entradas nada. Saidas 470. Existência 32.176 fardos.

Em cruzeiros

Fibra longa:	
Seridó, tipo 3	390,00 a 395,00
Seridó, tipo 5	380,00 a 385,00
Fibra média:	
Sertões, tipo 3	375,00 a 380,00
Sertões, tipo 5	365,00 a 370,00
Ceará, tipo 3	355,00 a 360,00
Ceará, tipo 5	345,00 a 350,00
Fibra curta:	
Matas, tipo 3	345,00 a 350,00
Matas, tipo 5	320,00 a 325,00
Paulista, tipo 3	Nominal
Paulista, tipo 5	320,00 a 325,00

ALGODÃO A TERMO

Por 1 Quilo

S. PAULO, 10.

	Abert.	Fech
Novembro, 1955	25,40	26,00
Dezembro, 1955	25,80	25,80
Março, 1956	28,40	28,40
Maio, 1956	28,40	29,40
Julho, 1956	29,00	29,00
Outubro, 1956	29,00	29,80

Cotacoes do disponivel

Tipo 4	29,40
Tipo 5	27,73
Tipo 6	21,98

VENDAS — Na abertura, 10.000 quilos; no fechamento, 10.000 quilos.

Posição — Na abertura estável: no fechamento firme.

EM PERNAMBUCO

RECIFE, 10.

Mercado — Estável.

COTACOES — POR 10 QUILOS — Matas, tipo 5, Cr$ 480,00 — Sertões — tipo 5, Cr$ 480,00.

Entradas — Ontem: 7.262; desde 1º de setembro, 90.463.

Exportação: 649.

Existência: 35.935.

Consumo: 500.

NOVA YORK, 10.

	Abert.	Int.	Fech
Dezembro, 1955	33,72	33,73	33,71
Março, 1956	32,95	32,95	32,89
Maio, 1956	31,88	31,83	31,89
Julho, 1956	N/c.	N/c.	30,00
Outubro, 1956	28,50	28,50	28,99
Novembro, 1956	N/c.	N/c.	28,75
M. Up. Mildes	—	—	31,85

NA ABERTURA — Mercado, estável. Alta de 1 a 3 e baixa de 1 a 34 pontos.

NA INTERMEDIARIA — Mercado estável. Alta de 1 a 3 e baixa de 1 a 34 pontos.

NO FECHAMENTO — Mercado estável. Baixa de 1 a 3 e alta de 5 a 16 pontos.

TRIGO

CHICAGO, 10.

Preço p. bushel, para entrega:

Dezembro, 1955	2,0287
Março, 1956	2,0475

CACAU

NOVA YORK, 10.

	Abert	Fech.
Dezembro, 1955	29,60	29,66
Março, 1956	30,30	30,40
Maio, 1956	30,62	30,69
Julho, 1956	30,88	31,06
Setembro, 1956	31,18	31,25

VENDAS — Na abertura nada; no fechamento, 106 contratos.

NA ABERTURA — Mercado estável. Baixa de 5 a 10 pontos.

NO FECHAMENTO — Mercado estável. Alta de 1 a 8 e baixa de 3 pontos parcial.

GÊNEROS

O mercado de gêneros alimenticios funcionou, ontem com o seguinte movimento:

	Entrada	Saidas
Feijão, sacos	10.058	—
Milho, sacos	1.958	—
Arroz, sacos	500	—
Açúcar, sacos	7.332	—
Banha, caixas	100	—
Farinha, sacos	21.754	—

INCENTIVO AOS DEPÓSITOS NAS CAIXAS ECONÔMICAS

Informa o "New York Times", que em sua convenção anual, a "Savings Banks Association of the State of New York" aconselhou os banqueiros a dar maior importância à distribuição da taxa de dividendo, como estímulo aos depositantes para que movimentem com maior discrição suas contas. Um dos bancos de Nova York está pagando, além dos 2 3/4% da taxa habitual para cada deposito, uma taxa extra de 1/4% para os depositos de prazo mínimo de 1 ano. Uma política neste sentido permitiria aos bancos reter maiores somas em depósitos. Foi proposto, também, abolir da propaganda o caráter de competição, pois o que importa é mostrar ao público as vantagens da economia.

O PÊSO ARGENTINO EM RELAÇÃO AO OURO

O pêso argentino, diz "El Clarin", de Buenos Aires, sofreu pequena desvalorização em Montevidéu (5 cêntimos em 100 pesos argentinos nas cotações de compra e 25 cêntimos nas de venda), o que foi compensado por importante valorização em suas relações com o ouro amoedado no mercado livre de Buenos Aires: 45 pesos frente ao mexicano nas cotações de compra e 50 nas de venda, de uma semana para outra. Em confronto com o preço anterior à revolução, o pêso mexicano perdeu 115 pontos na praça de Buenos Aires, o que vale dizer que o argentino valorizou-se outro tanto com relação ao ouro amoedado. (AN-SINB)

DISPONIBILIDADES EM DÓLARES PARA EXPORTADORES BRITÂNICOS

Condições em que poderão ser facilitadas

LONDRES (B.N.S.) — Sir Edward Boyle, Secretário de Economia do Ministério da Fazenda, declarou que o Govêrno do Reino Unido seguirá a política de facilitar a obtenção de dólares àqueles que tenham o propósito de efetuar inversões no Canadá e nos Estados Unidos que representem um aumento nas exportações britânicas para êsses paises, que incrementem a provisão de matérias primas a companhias do Reino Unido, ou que signifiquem um alto rendimento do capital invertido.

Sir Edward, que prestou essa informação numa entrevista coletiva organizada pelo Conselho sôbre Exportações da Zona do Dólar, acrescentou o seguinte: "Os exportadores e industriais que submetem proposições compreendidas dentro das condições descritas podem saber de antemão que a atitude oficial é favorável e que o gasto de dólares para êsses objetivos será considerado de alta prioridade".

ANÚNCIOS

COLCHÕES

Reforma e faz novo a domicilio de crina, cabelo, centrina e cortiça. Tel. 26-5529. — Martinho. (28039)

MEIAS NYLON

Têia de Aranha 80 cruzeiros, malha 60 a 55 cruzeiros. CASA ZILDA, Rua Santana, 223. (16023)

LANCHA "CHRIS CRAFT"

Vende-se uma legitima, tipo automóvel, em estado de nova. Ver com o marinheiro Antônio Rodrigues, no Iate Clube. (27825)

MALAS VELHAS

Conserta-se qualquer tipo de malas e compra-se malas americanas. Telefone: 22-0743. Chamar Sr. PEDRA.

Rádios e Geladeiras

RADIO VITROLA ZENITH — Vendo nova, 3 rotações. Mudança automatica de 12 discos. 11 valvulas. Tel. 25-8464. (12133) 60

VENDO URGENTE com garantia, uma Radio Vitrola com radio francês de 6 faixas, alto falante de 12" toca-discos Garrard automatico, dispositivo eletronico que desliga automaticamente radio e toca-discos. Móvel imbuia em estilo, fino acabamento. Base de preço Cr$........ 20.000,00. Ver na Rua Belfort Roxo, 296, apto. 403 Copacabana. (27845) 60

VENDE-SE 1 rádio "PHILCO", 11 valvulas, ondas curtas e longas, Cr$ 5.500,00. Tel. 27-8189. (03938) 60

ZENITH TRANS OCEANIC 7 faixas, duas correntes e pilha, em estado de novo, onda curta e longa. — Vende-se. Tratar com o Cap. Rogério. — 43-7085. (2834) 60

TELEVISÃO CONJUGADA — 21 pol. belissima "Olympic" com rádio e tocadisco 3 velocidades som de alta fidelidade, 2 alto falantes, nova, recém chegada da América. Vende-se 50 mil cruzeiros tel: 45-1264 ou 45-5265. (03992) 60

TOCA-DISCOS GARRARD, Webster, Emerson, etc., a 2.000 cruzeiros. Marques, na rua Uruguaiana n. 11, 2º andar, por cima da sapataria. (2631) 60

Geladeiras novas e usadas, com garantia e facilidade de pagamento. Também trocamos e compramos. Casa Gelofix, rua Carvalho de Mendonça 24-B Copacabana — Pôsto 2. Tel. 57-5717.

WESTINGHOUSE — Vendo geladeira moderna de 7 pés, estado de nova, Cr$ 25.000,00. Rua Aristides Espinola, 43 aplo. 204. (27840) 60

GELADEIRA Electrolux ou Servel, a gaz, querosene ou eletrica, compro uma em perfeito funcionamento a dinheiro. Favor telefonar para 46-4417 — WALTER — Serve Qualquer Tamanho. (00643) 60

TV EMERSON 21 polegadas 1955 móvel consolo nova na embalagem, Av. Prado Junior 186, ap. 101. (27875) 60

AR CONDICIONADO RCA 3/4 e termostato 1955, e Philco 3/4 sem termostato 1954. Tel. 47-2021. (27875) 60

RADIO VITROLA super moderna 11 valvulas long-play alto falante 12 polegadas custa na loja 36.000,00. Vendo urgente por Cr$ 15.000,00, Avenida Prado Junior 186, ap. 101. Lido.

G. E. HOT POINT americana 1955 interior em côr 11 pés, nova, na embalagem vendo urgente. Av. Prado Júnior 186, apto. 101. (27880) 60

GELADEIRA a querosene Electrolux pouco uso, perfeito funcionamento, vendo barato. Rua Cesario Alvim 32 — Botafogo. Propria para Fazenda. (00844) 60

GELADEIRA WESTINGHOUSE moderna vende-se uma com 6 pés, contrôle automático em série, gaveta para legumes e frutas quase nova. Preço 13.500 cruzeiros. Motivo de viagem. Ver à Rua Teodoro da Silva 227. Prox. à Rua Pereira Nunes.

GELADEIRA GIBSON AMERICANA

Vende-se, por motivo de viagem, estado perfeito de nova. 7,3 pés. Informações pelo Telefone 57-5947. (3953) 60

T.V. G.E. PORTATIL 14"

Ultimo modêlo, recem-importada, com antena, por Cr$ 23.000,00. — Ver 18 hs. em diante — R. Marquês de Abrantes, 56, Ap. 704. Fone 45-0378. (2766) 60

COMPRO 1 GELADEIRA

Particular compra, que esteja funcionando bem, embora precise pintar. Pagamento à vista. Tel.: 57-0960. (1719) 60

PAROU SEU RÁDIO?

Consertamos rádio, televisão e antena. — Telefonar para 25-5152, chamar RODOLFO. (431) 60

GELADEIRAS - CONSERTOS

Um técnico estrangeiro conserta qualquer geladeira, na sua moradia. Num dia, com garantia. - Chamados sem compromisso, também aos domingos. — Tel.: 27-4781 — EUGENIO. (836) 60

TELEVISÃO "R.C.A."

Vende-se um modêlo 9 P. 77 de luxo, móvel console com 2 portas e chave, tendo 21 polegadas, 13 canais, lâmpada de aviso, têla "Ray-Ban", ótima sintonização e nitidez de imagens, quase novo, custou 40.000 cruzeiros, tenho o recibo, vendo por 24.000 cruzeiros. Urgente por motivo de viagem. Ver à Rua Teodoro da Silva, 227. Próximo à Rua Pereira Nunes. (14141) 60

CONSERTOS - PINTURAS

De geladeiras, por pessoal especializados, serviços garantidos, orçamentos s/ compromisso. GELOFIX. Rua Carvalho de Mendonça 24-B, Copacabana. Tel.: 57-5717. (8069) 60

ELETROLAS STANDARD

Cr$ 7.500,00

Electric e outras, a partir do preço leima. Tenho variado sortimento, abaixo do custo, transformação de negocio. MARQUES, Rua Uruguaiana 11, 2º andar. Por cima da Sapataria.

TRANSFORME SEU RÁDIO

Numa rádio-vitrola moderna, tenho caixas, variado sortimento, toca-discos, chassis grandes para rádio-vitrolas, faço todo e qualquer serviço garantia total. MARQUES. — Rua Uruguaiana, 11, 2º andar, por cima da Sapataria. (22084) 60

GELADEIRAS G.E. 1955

6 - 8,1 - 9,2 - 10 e 12 pés

Novas, Americanas, Super-luxo, com freezer, porta para frutas e ovos, com e sem prateleiras giratórias, 1 e 2 portas, vendo as últimas. Aceito trocas e facilito. Rua Hadock Lobo, 140-A. (13874) 60

COMPRO 1 GELADEIRA

Nova ou usada, para particular, mesmo que precise pintar. Tel. 48-1901.

CONSERTOS DE RÁDIOS

Em sua residência ou em nossas oficinas. Técnicos competentes. Serviço garantido. CASA DO BARROS — Rua Siqueira Campos 7. — Tel.: 37-7997. (1540) 60

T.V. — CONSERTOS

Técnico hungaro. Honestidade. Garantia. — CARLOS. — Rua Gen. Roca, 572 — Tijuca. Tel.: 48-5333. (25619) 60

CONSERTOS TELEVISÃO

Em sua residência ou em nossas oficinas. Técnicos competentes. Serviço garantido. CASA DO BARROS — Rua Siqueira Campos 7. — Tel.: 37-7997. (29219) 60

TOCA-DISCOS AUTOMÁTICOS

Usados, Compro e Conserto

VOU A RESIDENCIA. Telefone: 32-4621.

TELE - ACYR

Conserto de Televisão para o mesmo dia, com garantia. Tel.: 42-4086. INTALAÇÕES DE ANTENAS. (961) 60

RÁDIO-VITROLA R.C.A.

Long-Playing - 3 rotações

Nova, com garantia, recentemente importada, contrôle eletrônico, desligando totalmente quando termina o programa. Onze válvulas, várias ondas, pick-up automático eletrônico, alta fidelidade, 12 discos. Vendo urgente por preço muito inferior ao custo aqui no Rio. Rua Barata Ribeiro, 308. — Fone 37-5432.

T.V. ZENITH 21"

1956 — Nova. Recebida Estados Unidos. Preço especial. — Facilidade.

Ver: Rua México, n. 31-C. (1605) 60

TELEVISÃO RCA 21"

Vende-se, sendo uma consôle e outra conjugada, long-play, 3 rotações, som de alta fidelidade, tôdas de luxo, modêlos 1956, ainda na embalagem original. Informações pelo Telefone: 43-3127 — Sr. DOMINGOS. (9575) 60

USADA — COMPRO

Compro à vista 2 geladeiras, sendo 1 usada, ainda que tenha vários anos de uso, e 1 nova de boa marca. Fineza telefonar para 58-5392 Sr. BARCELOS. (8024) 60

GELADEIRAS

GARANTIA 5 ANOS

$ 850,00 POR MÊS

CASA DO BARBOZA

3 LARGO DO MACHADO 7

Pintura de Geladeira

A PARTIR DE Cr$ 700,00

A pistola pelo processo de fábrica, norte-americano, com a legitima tinta Duco, em seu domicilio ficando nova em um dia, igual à vinda da fábrica. Aplicamos aparelhos contra ferrugem. Colocamos borrachas novas. Técnico FRANCISCO — Telefone: 26-1267. Pintamos também cozinhas americanas, máquinas de lavar roupa. Pintamos apartamento a pistola ou pincel. (09033) 60

T.V. CONSERTOS

SERVIÇO TÉCNICO STT DE TELEVISÃO LTDA — TEL. 49-7255

STT a 1.ª casa especializada em consertos de televisão de tôdas as marcas, dispõe de técnicos especializados para cada caso.

Eng. eletrônico, italiano na direção técnica. — PÔSTO AUTORIZADO DE SERVIÇOS PHILIPS. — Instalamos antenas para os canais 6 e 13.

Preço especial, Cr$ desde 1.400,00. CANAIS 13 a partir de Cr$ 500,00. ATENDEMOS AINDA HOJE ATÉ 22 HORAS. SEMPRE UM TÉCNICO À SUA DISPOSIÇÃO

Av. Amaro Cavalcanti, 81 — Tel. 49-7255 (13127) 60

PAROU?

RÁDIO — TELEVISÃO — VITROLAS — TOCA-DISCOS, consertos na hora, com garantia, por técnicos especializados em tôdas marcas, orçamentos honestos mais baratos. Atende todos bairros até 22 horas — AMERICAN TELE-SERVICE — Rua Teixeira de Melo, 25 - loja — Telefone 47-2970. (27655) 60

APARELHOS DE AR CONDICIONADO

Vende-se 2 aparelhos tipo 51-B "Carrier", em bom estado de funcionamento. Ver na Embaixada do Canadá, Avenida Presidente Wilson n. 165 - 7.º andar e tratar com sr. Jouclas. (27836) 60

RÁDIOS -- ELETROLAS

STT 1.ª casa especializada em consertos de rádios, eletrolas, amplificadores de alta fidelidade em geral, garantia de 1 ano nos serviços. Eng. eletrônico italiano na direção técnica. — Pôsto autorizado de serviços "Philips". Atendemos ainda hoje, até 22 horas. Sempre um técnico à sua disposição. — Av. Amaro Cavalcanti n. 81 — Tel. 49-7255. (13128) 60

PINTURA DE GELADEIRAS

A DOMICILIO

Automóveis, armários, etc., com legitima tinta Duco, a pistola. Troca-se borracha. Aparelho contra ferrugem. Serviço garantido. Preços módicos. Fone 26-6885. (27677) 60

GELADEIRAS As melhores e na forma de pagamento que mais lhe convier

LOJAS BERTONI S. A.

R. Ramalho Ortigão, 22 e R. da Quitanda, 47 (53064) 60

PINTURA de GELADEIRA

SÓ POR Cr$ 700,00

Pinta-se à pistola, a domicilio, em branco ou côres, qualquer tamanho. Acabamento perfeito. Pintamos as grades com aluminio, grátis. Casa Jato, Santa Clara, 60, sala 7 — Tel. 37-9471. (01714) 60

CAIXAS PARA RÁDIO-VITROLAS

A partir de Cr$ 1.200,00, tenho Pau-Marfim, Modernas, Chipendale, Rústico, Apartamento, etc.

MARQUES

Rua Uruguaiana, 11 - 2.º andar, por cima da sapataria. (13144) 60

TELE-SERVICE

NOME REGIST.

A MAIOR ORGANIZAÇÃO EM CONSERTOS DE TELEVISÃO

ZONA SUL: Tel. 47-2970 — Rua Teixeira de Melo, n. 25 - loja - Ipanema

ZONA NORTE: Tel. 58-7454 — Rua Barão de Mesquita, n. 769 - loja - Tijuca

Grande frota de camionetes oficina para atender na hora, técnicos especializados nos EE.UU., em tôdas marcas, única que usa peças originais e seus técnicos tem ordenado fixo a fim de evitar que o empregado faça serviços com pressas e cobre com desonestidade. Por essas é que 80% dos possuidores de televisão prefere nossa organização. (02798) 60

GELADEIRAS A QUEROZENE

SEM PARTES MÓVEIS — SEM DESGASTE

SEM RUÍDO

GARANTIA DE 5 ANOS

CASA SAMUEL RODRIGUES

AV. COPACABANA, 99 — RIO — TELEFONES: 37-1331 E 37-2548 (2793) 60

Conserto de Geladeiras,

Máquinas de lavar, aparelhos de ar condicionado e elétricos, em geral. Enrolamento de motores. Oficinas especializadas do Centro Eletro-Mecânico. Tel. 26-0977. Rua Real Grandeza 313 — Botafogo. (01730) 60

TELEVISÃO CONSERTOS

Reparo televisão com maxima garantia técnica, exclusivamente a domicilio. Telefones 43-3941, 27-7277 e 47-5431. English Spoken (Recorte). (03945) 60

2ª SEMANA DE GRANDE ÊXITO!
ALAN LADD
RAJADAS DE ÓDIO
CinemaScope
HOJE
AZTECA 2·4·6·8·10
CARUSO COPACABANA 2·4·6·8·10
IMPERATOR 2·4·6·8·10
SÃO PEDRO 2·4·6·8·10
COLISEU 2·4·6·8·10

PLAZA ASTORIA OLINDA MASCOTE HOJE 2·4·6·8 10 HORAS
O MAIOR SUCESSO DÊSTE ANO!
Sabrina
APRESENTANDO HUMPHREY BOGART AUDREY HEPBURN WILLIAM HOLDEN
2ª SEMANA
RITZ COLONIAL PRIMOR H·LOBO MASCOTE HOJE
O ADMIRÁVEL DRAMA QUE É UM "CLÁSSICO" DA TELA!
"BEAU GESTE"
GARY COOPER RAY MILLAND · ROBERT PRESTON

AR CONDICIONADO PERFEITO
HOJE METRO COPACABANA · METRO PASSEIO · METRO TIJUCA
2·4·6·8·10H ★ ½DIA·2·4·6·8·10H ★ 2·4·6·8·10H
"Fácil de Amar"
"Easy to Love"
ESTHER WILLIAMS
VAN JOHNSON · TONY MARTIN
TECHNICOLOR METROSCOPE
ESTE FILME NÃO SERÁ EXIBIDO EM OUTROS CINEMAS DO D.FEDERAL ANTES DE 60 DIAS APÓS PASSAR NOS CINES METRO
FILMES METRO-GOLDWYN-MAYER

"A MANCHA" MENZOGNA
UM FRÊMITO DE EMOÇÕES PRESA PELOS SENTIDOS A UM AMOR SEM NOBREZA AQUELA MULHER TINHA VERGONHA DE SI MESMA
DIREÇÃO U.M. DEL COLLE
YVONNE SANSON
com ALBERTO FARNESE IRENE GALTER FOLCO LULLI
2ª FEIRA RIVOLI CINERAMA ART-PALÁCIO CASSINO PALÁCIO HIGIENÓPOLIS
5ª FEIRA SÃO JORGE ULTRA
ACOMP. COMPLEMENTOS NACIONAIS PROIBIDO PARA MENORES DE 18 ANOS

ASTORIA OLINDA RITZ COLONIAL PRIMOR H·LOBO MASCOTE
PLAZA A PARTIR MEIO-DIA 2ª FEIRA
TELE FILMES
FEITIÇO DO AMAZONAS
O PRIMEIRO FILME NACIONAL em TECHNICOLOR
ESCRITO DIRIGIDO E INTERPRETADO POR ZYGMUNT SULISTROWSKY

PATHÉ SÃO JOSÉ MAUÁ PARATODOS 5ª FEIRA ALFA
2ª FEIRA
VIOLENTO! IMPRESSIONANTE, REALISTA!
PROIBIDO ATÉ 18 ANOS
TELE FILMES
JEAN GABIN
O ANTRO DO VÍCIO
RAFLE SUR LA CHNOUF
UM FILME DE HENRI DECOIN ★ COMPLEMENTOS NACIONAIS

PERSIANAS
Conserta-se — Atende-se a domicílio.
Fone 22-0743.
(967)

IATE CLUBE
Vendo meu título de proprietário — Cr$ 40.000,00. — 52-0702 CARLOS.
(9550)

COMO APRENDER A DANÇAR
6.ª EDIÇÃO AMPLIADA
Facilitando damas e cavalheiros aprenderem em suas casas, mambo, rumba, bolero, guaracha, swing, fox, tango, valsa, samba, baião, chôro e marcha, pelo prof. GINO FORNACIARI, pedido pelo Reembôlso Postal. Cr$ 55,00. Caixa Postal 649, São Paulo, aulas Av. da Liberdade n. 120, São Paulo. À venda nas livrarias do Rio.
(9781)

PREFEITURA DO DISTRITO FEDERAL
TEATRO MUNICIPAL
Direção da Comissão Artística e Cultural
TEMPORADA OFICIAL DE BAILADOS
LEONIDE MASSINE
MARIA TALLCHIEF e ANDRÉ EGLEWSKY
LUPE SERRANO e MICHAEL LLAND
juntamente com TATIANA LESKOVA e o Corpo de Baile do Teatro Municipal, com seus Primeiros Bailarinos Tamara Capeller, Ady Ador, Arthur Ferreira, Johnny Franklin, Dennis Gray e Aldo Lotufo
AMANHÃ, Sábado, 12, às 21 horas — AMANHÃ
RÉCITA EXTRAORDINÁRIA
DEPOIS DE AMANHÃ, DOMINGO, às 16 horas — DOMINGO
Quarta Vesperal de Assinatura
ambas com o mesmo programa da estréia
SILFIDES
DOM QUIXOTE
O TRICORNIO
OS SETE PECADOS
Bilhetes à venda. Frizas e Camarotes: Cr$ 1.000,00; Poltronas: Cr$ 200,00; Balcões Nobres A, B e C: Cr$ 200,00; Idem outras filas: Cr$ 180,00; Balcões A, B e C: Cr$ 150,00; Idem outras filas: Cr$ 130,00; Galerias A e B: Cr$ 100,00; Idem outras filas: Cr$ 80,00. Sêlo à parte.

CIRCO GARCIA
NOVAMENTE no RIO!
Amanhã matinée às 14 e vesperal às 17 horas
TRAGAM AS CRIANÇAS!
LEÕES, TIGRES, HIENAS, CAMELOS, FERAS DE TODAS AS RAÇAS!
Palhaços, acrobatas, trapezistas; OS LINDSTRONS, jóqueis com seus cavalos amestrados, LIN FU, o contorsionista chinês; os 3 CHABRIS, cômicos famosos; LES ERCLES, jogos de músculos; e uma série de outras atrações internacionais, no formidável programa do
CIRCO GARCIA!
HOJE, ÀS 21 HORAS
HORÁRIO
5ªs FEIRAS - VESPERAL ÀS 16 HORAS
SÁBADOS e DOMINGOS, 2 VESPERAIS, ÀS 14 HS. e 17 HS. À NOITE DIARIAMENTE às 21 hs
AV. PRESIDENTE VARGAS - JUNTO À CENTRAL

Inaugurando com CinemaScope
2ª feira HORÁRIO 2·4·6·8·10
SÃO LUIZ REX RIAN CARIOCA SANTA ALICE
5ª FEIRA
"SANGUE REBELDE" (CAPTAIN LIGHTFOOT) Technicolor
ROCK HUDSON · BARBARA RUSH · JEFF MORROW
PROIBIDO ATÉ 10 ANOS
COMPLEMENTOS NACIONAIS

O FILME SENSAÇÃO DE 1955!
O PÚBLICO VIBROU E APLAUDIU !!!
Carmen Jones
DOROTHY DANDRIDGE HARRY BELAFONTE PEARL BAILEY
CinemaScope
PROIBIDO PARA MENORES DE 18 ANOS ACOMPANHAM COMPLEMENTOS NACIONAIS
PROD. DIRETOR OTTO PREMINGER
HOJE 2·4·6·8·10 h.
PALÁCIO ROXY MADRID SANTA ALICE CENTRAL

Halfeld apresenta AIMÉE
"ESPOSA EM CIRCULAÇÃO"
3º MÊS DE SUCESSO!
UMA COMÉDIA ENGRAÇADÍSSIMA
TEATRO RIVAL
Ai 22-2721
HOJE ÀS 21 HORAS

ÚLTIMOS 3 DIAS DE EXPOSIÇÃO
Vá ver a baleia e leve seus filhos
NA PRAÇA DO CONGRESSO
Em frente à Av. Graça Aranha, de 9 às 23 horas
MOBY DICK

Teatro João Caetano
MIECIO ASKANASY
apresenta
"BRASILIANA"
o famoso conjunto que durante 4 anos empolgou os países da Europa e as Américas.
SÒMENTE 3 DIAS POR PREÇOS POPULARÍSSIMOS; POLTRONAS Cr$ 75,00; BALCÕES Cr$ 50,00 E GALERIAS Cr$ 25,00. SELOS À PARTE.
RESERVAS PELO TEL.: 43-4276
(50558)

SÃO GERARDO
INDÚSTRIA DE MÓVEIS CIRÚRGICOS
Fábrica em edifício próprio, à Rua Matinoré n. 402 — Jacaré — Telefones 49-9810 e 49-0893. Fabricantes especializados em móveis cirúrgicos para hospitais, consultórios, etc., sem representantes e revendedores autorizados só vende diretamente. Precisa de operários especializados.
(11086)

MÁQUINAS DE ESCREVER
Marca OLIVETTI, vendo, uma portátil e uma semi-portátil, novíssimas, último tipo, totalmente equipadas, por 60% do preço corrente. Telefonar para 22-0003, Sr. PONTA.
(9616)

LIVROS USADOS
Compramos pelos melhores preços, bibliotecas e livros. Rua Rosário 137. Tels.: 52-7719 e 52-9534.
(80711)

ROVER
Vende-se motivo viagem, último modêlo. Perfeito estado, rádio de fábrica. Preço Cr$ 230.000,00. — Fone: 27-6020.
(2779)

COLCHOEIRO
com bastante prática. Faz e reforma colchões em qualquer ponto da cidade ou subúrbio. Tel. 32-0027, Simões.
(10062)

PINTURAS
Vai pintar sua casa ou apartamento? Não o faça sem verificar os preços e orçamentos, sem compromisso. Para obter um serviço garantido é só procurar o SOUZA pelo telefone 48-9502. 27817)

24º MÊS DA CAMPANHA
Os Melhores de Copacabana
COOPERE COM O COMÉRCIO, COMPRE NO SEU BAIRRO
CCC
INSC: KAUFFMAN 27-7351
Os colaboradores desta Campanha, mediante a apresentação dêste anúncio, oferecem o DESCONTO AQUI ANUNCIADO

JOIAS
KRAUSE FUNDADA EM 1868 MARCA REGIST.
A Tradição do Comércio no Brasil
Em homenagem a esta Campanha, 10% de desconto.
— 1868 —
Avenida Copacabana, 710-A
Tel. 37-8511

O DEPÓSITO DE SUAS ECONOMIAS NO
BANCO DE CRÉDITO REAL DE MINAS GERAIS S.A.
representa a sua segurança no presente e tranqüilidade no futuro.
120 DEPARTAMENTOS em todo o BRASIL — Fundado em 22 de agôsto de 1889.
AGÊNCIA DE COPACABANA Avenida Copacabana 698-A

LEGERSI
MODAS INFANTIS
Av. Copacabana, 1083-A

Luxor Hotel
HERCULES RIBAS
Av. Atlântica, 2554 Tel.: 57-1940
5%
Endereço telegráfico Luxor hotel

Copacabana — Borrachas
PLÁSTICOS — GALOCHAS — CAPAS
ARTIGOS ESPORTIVOS, etc
RUA XAVIER DA SILVEIRA, 23
5% de desconto

BAR MINUANO
Av. Copacabana, 245-D

FARMÁCIA SÃO PAULO
ABERTA até às 24 horas
Rua Barão de Ipanema, 43
Injeções e entregas rápidas a domicílio
Tel. 27-7042
Domingos e feriados 10% de desconto.

MONTCLAIR MODAS ALTA COSTURA
A Casa feita especialmente para a Mulher Elegante. ◆ Direção de EMY
Raymundo Corrêa 27-A. Tel.: 57-1583 — Desconto de 10%

ARTE DECORATIVA
Av. Copacabana, 936-A. 27-0853
Tecidos para estôfo e cortinas

PÔSTO TEXACO
AV. ATLÂNTICA — Tel. 27-2178
RIVERO E SILVA
AV. ATLÂNTICA, esq. de Sá Ferreira

Clínica DR. AKSTEIN
Rua Cinco de Julho, 376
Fones: 37-9071 e 57-7971
Clínica geral — Cirurgia. Fisioterapia — Raios X
Com Departamento Especializado PARA CRIANÇAS.

DESIRÉE NOVIDADES EM TECIDOS FINOS
Av. Copacabana 664-B (10%)

CASA NORMANDIE
Carnes - Aves - Laticínios e Frios
Gustavo Sampaio, 876-B

CONFEITARIA COLOMBO
TRADIÇÃO a serviço da ELITE
Tel. 57-8951 (Escritório)
Salão de chá — 57-8960.
Av. Copacabana 890

Cantina Capri
RUA DUVIVIER, 21 — TEL. 57-1259
ESPECIALIDADE: COZINHA ITALIANA
Às quintas-feiras, aberto até às 22 horas — 5% de desconto.

Lumière
Abat-Jours e Adornos
MODELOS EXCLUSIVOS
Telefone: 27-1187
Av. Copacabana, 980

CLINICA DENTÁRIA
Dr. H. ROSENBAUM
Raios X — Prótese e Cirurgia.
Praça Demétrio Ribeiro, 103, apto. 101
Tel. 37-3215
Com Departamento Especializado para Crianças

CHURRASCARIA PARANAENSE
ABERTA ATÉ ÀS 22 HORAS
Aos SÁBADOS, delicioso VATAPÁ
10% Direção de MARY.
RUA LEOPOLDO MIGUEZ, 135 A CEM METROS DO CINEMA ROXY

ARTES GRÁFICAS A. CHAVES
Tel.: 37-9577
Av. Copacabana, 735

Agacê novidades
Artigos para presentes
Tels. 47-3664 e 47-4828
Av. Copacabana, 921

CURSO DE DECORAÇÃO DO LAR
DIPLOMA EM 4 MESES.
Raimundo Corrêa, 27/101.
Tel.: 57-2362
JOANA D'ARC PAIVA THEOPHILO (Decoradora - Pintora)

HOMEOPATIA DE FÁRIA — Tel. 37-8533
Remédios de Confiança AV. COPACABANA, 710

Eva-CHOCOLATES
BOMBONS DE Fabricação Própria
Testing-Service, aniversários, casamentos, Buffet.
Av. Copacabana 1059
Tel. 27-6628
5%

HOTUR HOTÉIS E TURISMO S/A
RUA BOLIVAR, 8-A (esq. Av. Atlântica)
Tels. 47-6161, 47-6061 e 47-3234
Excursões ✚ Reservas de Hotéis.
Passagens aéreas e marítimas

PAPELARIA IRACEMA
TODO MATERIAL ESCOLAR
Tel. 27-4363
AV. COPACABANA, 886-A

CONFIE À SERZIDEIRA
o conserto de sua roupa e de seu calçado. Basta telefonar para 37-8484
e SERZIDEIRA apanhará em sua casa.
10%

CURSO TONELEROS
AV. PRINCESA ISABEL, 68
TEL.: 57-0933

MANTEIGA MIRAMAR
NOVA FILIAL
AV. COPACABANA, 868

COLORTEC TINTAS
Av. Copacabana, 1181 - Loja B
Tel. 47-3342

O RECANTO MAIS AGRADÁVEL PARA SUA NOITE É NO BAR-BOITE do HOTEL REGENTE
AV. ATLÂNTICA 3716
Pôsto 6 — Tel. 47-6161

Raymundo & Ovídio
ALFAIATES
Barata Ribeiro, 344, Tel. 57-8307

DOCES SAVARIA
Aires Saldanha, 101 - Pôsto 5

ABERTA ATÉ ÀS 22 HORAS —
LOJA BAMBI

MÓVEIS INFANTIS E RESIDENCIAIS
Av. N. S. de Copacabana, 1302-B
TELEFONE 27-1681 — 5%

CHAPÉUS E BIJOUTERIAS
RUA RONALD DE CARVALHO, 55-A LIDO
✚ 5%
Telefone 37-0246

Troca de colarinho
E PUNHOS, CAMISAS SOB MEDIDA.
Francisco Sá, 32 - sala 203
Esquina da Av. Copacabana

BALLET Francês
10% Diretora: JEANNE CANALE
Av. Copacabana 583, sala 301 Informações: Tel.: 27-7351

BÔLSAS CHARLES Av. Copacabana 339 - Loja C

CASA LAURENTINO
TEL.: 47-7872
BOMBEIROS-ELETRICISTAS
Av. Copacabana, 1.138, sala 2
10%

Enxugador IDEAL
esmaltado, branco e de alumínio, suspenso ao teto.
Tel. 37-0110
Des. 5%

GALERIA BRASIL
MOLDURAS — QUADROS
Av. Copacabana, 1077-A
Tel. 47-1505

BAZAR PETRÓPOLIS
BRINQUEDOS
AV. COPACABANA, 810

GAÚCHO CABELEIREIRO
Salão MON RÊVE
Tel. 37-4646
RODOLFO DANTAS, 89

Hoje Sexta - SESSÕES ÀS 20,15 e 22,15 Amanhã: Vesperal Popular 50% desc.

PONHA A MULHER NO SEGURO!

O EXTRAORDINARIO ATUAL SUCESSO COMICO DE ROULIEN E SUA COMPANHIA DIARIAMENTE NO TEATRO SERRADOR. HOJE, às 21 horas — Dia 14, véspera de feriado, haverá espetáculo. ULTIMAS SEMANAS.

HOJE, SESSÃO ÀS 21 HORAS — Amanhã, às 16, às 20 e 22 horas

SÒMENTE NA "A CASA DO LIVRO" ESTAS REMARCAÇÕES

	De Cr$	Por Cr$
Graciliano Ramos, obras, 10 vols.	1.600,00	1.000,00
Monteiro Lobato, Literatura, 13 vols.	2.520,00	1.600,00
Monteiro Lobato, Infantil, 17 vols.	2.960,00	2.000,00
Biblioteca dos Séculos, 12 vols.	3.500,00	1.800,00
Biblia Sagrada, velho e novo Test. 17 vols.	5.400,00	2.600,00
O Mundo da Criança, 15 vols.	6.800,00	4.200,00
Freud — coleção, 18 vols. em Português..	4.200,00	3.000,00

São êstes apenas alguns exemplos das excepcionais remarcações que A Casa do Livro acaba de fazer no seu estoque de mais de 100.000 volumes. Além disso, em todos os livros novos, a sua livraria lhe concede 20% de desconto e mantém ainda o seu popular balcão de 3 livros por Cr$ 10,00 que é uma verdadeira feira permanente sôbre todos os assuntos e para todos os gostos.

A CASA DO LIVRO

A maior feira permanente da cidade — Rua São José, 61 — Esquina de Quitanda. (50971)

TAPETES e CORTINAS

Retiro e coloco — Lavagem de tapetes e cortinas em geral e químicas em salas forradas e grupos estofados — Confecção de cortinas e capas. Reforma de grupos estofados. Orçamentos s/compromisso. Tratar fone: 47-7835. (12091)

CARTÕES DE NATAL

Vende-se pela maior oferta, um lote de 80.000. Padrões modernos e bonitos. Para maiores detalhes escrevam para a portaria dêste jornal n. 9604. (09604)

"NÃO ENCERE MAIS"

(Slogan Reg. n.º D. N. P. I., sob o n.º 229.750)

VITRIFIQUE SEU ASSOALHO

SEU LAR EXIGE: BELEZA — HIGIENE — CONFÔRTO

EXPOSIÇÃO E INFORMES:

Avenida N. S. de Copacabana, 817 — Sobrado — Tel.: 37-0345. (52720)

MOSTRAR O BRASIL AOS BRASILEIROS

Eis o lema da

VITÓRIA FILMES

Escrevam-nos, informando sôbre

BELEZAS NATURAIS
FESTAS TIPICAS
VIDA INDUSTRIAL
E COMERCIAL

de seus

MUNICIPIOS

e aguardem a visita de nossos cinegrafistas.

DIARIAMENTE em

975 CINEMAS

de todo o BRASIL

JORNAIS E DOCUMENTARIOS

em 35 e 16 mm produzidos pela

VITÓRIA FILMES

RIO — Rua Evaristo da Veiga n.º 35 — sala 203 — Telefone: 22-9435.

RECIFE — Av. Guararapes, n. 283, salas 501-505 — Telefone: 7076

(48283)

Riquíssimo Faqueiro de Prata Francês

Vende-se, com 140 peças e um conjunto de 5 travessas e uma molheira. Inteiramente de prata 925/1000. Estilo Luiz XIV estilizado em moderno. Conjunto muito raro. - Informações pelo Telefone 57-5947. (3954)

MATERIAL FOTOGRÁFICO

VENDO: Uma máquina Rolleiflex último modêlo 1955, nova, f-1:3,5 XM, Cr$ 20.000,00. Rolleinar e Rolleiparkeil n.º 1 — Cr$ 1.500,00. 4 Filtros (H1 - Hellblan - Orange - Infra-rot) Cr$ 1.500,00 Parasol e disparador de cabo — Cr$ 1.500,00. 1 aparelho Leitz Elmar genuino para microfotografias e uma Lupa Leitz — Cr$ 15.000,00. 1 Microscopio Monocular Bausch & Lomb com 4 lentes acessórias — Cr$ 10.000,00. 1 máquina de filmar Agfa Magazine de 16 mm. e um projetor mudo também de 16 mm. — Cr$ 5.000,00. 1 Tele-Objetiva nova para máquina Leica 3F Cr$ 12.000,00. 1 lente grande angular Leitz Sumaron para Leica 3F — Cr$ 8.000,00. 4 filmes Agfa color n.º 120 — Cr$ 1.000,00. 2 filmes Fotachrome n.º 120 — Cr$ 600,00. — Preço total para venda em conjunto Cr$ .... 70.000,00. Ver e tratar à Avda. Presidente Franklin Roosevelt n.º 39, Sala 1105. Tel.: 52-9160 — Dr. HUGO. (609)

PERSIANAS E VENEZIANAS

Consêrtos e reformas em geral, troca-se, cordas, cadaços e correias. Serviços rápidos e garantidos. Encarrega-se do serviço em geral. Técnico Francisco. — Tel.: 26-0231 é favor deixar recados. (9559)

ROUPAS USADAS

COMPRO A DOMICILIO

Pago por um terno 800,00

COM APRESENTAÇÃO DESTE ANÚNCIO PAGO MAIS 10%

TELEFONE: 22-1683

(01741)

PRECISA DE ALGO NO RIO

comprar, vender, encaminhamento de negócios, assuntos em repartições ou pessoais. Cartas para Deusdedit Santos, Rua Presidente Barroso, 112, Rio. (11032)

AZULEJOS

Brancos, de 1.ª qualidade, vendem-se à Rua Buenos Aires, 100, 8.º, sala 88 — Fone: 52-9774 — RENEX LTDA. (14087)

ÚLTIMOS 3 DIAS DE EXPOSIÇÃO

NÃO DEIXE DE VER A BALEIA GIGANTE!

NA PRAÇA DO CONGRESSO

Em frente à Av. Graça Aranha, de 9 às 23 horas

CARTA DE FIANÇA

Se precisar de uma Carta de Fiança para alugar uma casa, loja, armazem, etc., procure a Organização de Financiamento e Fianças de Imóveis que prontamente lhe dará um fiador idôneo.

Rua Uruguaiana n.º 55 — 8.º andar — Sala 812 — Esquina de Ouvidor — Edifício Sloper, das 8,30 às 11,30 e das 14 às 17 horas. (529)

Whisky -- Vinho -- Champagne

Whisky escocês Red Hackle, Clan Hay, Curtis; vinho português, espanhol, chileno, iugoslavo; champagne espanhola, vendem-se a preços especiais para as festas de Natal. Otelmo Ltda. Rua da Alfândega, 98 sala 705. Tel. 23-1475. (12050)

CAIXAS D'ÁGUA!

Fabrica-se e coloca-se caixas d'água de cimento armado e de tijolos, a partir de 1.000 litros. Serviço rápido, executado por profissionais competentes. Irmãos Garcia — Av. Vieira Souto, 90 — Tel. 27-8765. Os melhores preços da praça. (13179)

ALIMENTOS DE PÁSSAROS

Alpiste, vitaminol, misturas, areias, ôsso de siba, banheiras, bebedouros, gaiolas, remédios sementes de horta e jardim, etc., compre na Rua 7 de Setembro n. 38, perto da antiga Avicultura Afonso. (2279)

TELEVISÃO DE 21"

A PARTIR DE CR$ 30.000,00

Importados, com garantia, instalados com antena para os dois canais. Marcas: Admiral, Emerson, R.C.A. Victor, Stromberg, Semp, Windsor, G.E., Invictus. Rua Ramalho Ortigão, 12 sobreloja — Ed. Joalheria Imperial.

— FACILITA-SE O PAGAMENTO —

(50989)

USINA DE AÇÚCAR À VENDA NO ESTADO DE MINAS

Capacidade diária de moagem 600 toneladas de canas (900 a 1.000 sacos de açúcar). Limite oficial de produção 78.000 sacos, podendo ser também 114.000. Terras próprias em cultura de canas para 60% do limite. Mercado na porta para o dôbro do limite. Informações com Mário Pinto Bouchardet. Visconde do Rio Branco, Estado de Minas. (02996)

PARADICLOROBENZOL ORTHODICLOROBENZOL MONOCLOROBENZOL

— ESTAMOS APTOS A SUPRIR O CONSUMO NACIONAL.

QUÍMICA INDUSTRIAL MEDICINALIS S. A.

Rio de Janeiro — Fone: 42-5943 — Sr. Salgado (50828)

LAVA-SE TAPETES

CORTINAS

FICAM NOVOS

LAVAGENS E CONSERTOS COPACABANA

CASA "JÚLIO"

TELEFONE: 27-7195

(22318)

REPRESENTAÇÕES

Boa firma, em fase de reorganização na cidade de Penedo, Alagoas, deseja representar firmas, principalmente indústrias desta cidade, qualquer que seja o ramo, à base de comissão ou a combinar, para os Estados de Alagoas e Sergipe. Indicam boas referências. Os interessados favor escrever para viúva Arestides Morais, representações, Caixa Postal n. 6 — Penedo — Alagoas. (07076)

COUNTRY CLUB

Vendo ação dêste Clube e compro do Jockey e Hípica. Chamar Sr. Leão 23-0365, depois das 10 hs. (12189)

SÓCIO

Indústria de artefatos de papel, em funcionamento, precisa de um com o capital de Cr$ 600.000,00. Tratar com os Srs. ORLANDO ou TAVARES pelo Tel.: 52-7305. (2731)

CLUBE CAIÇARAS

Compro título, particular. Sr. Raul. Tel.: 27-8669. (2725)

MÁQUINA DE ESCREVER

Aos conhecedores

Vende-se a máquina mais requintada existente atualmente no mundo, sueca, da afamada marca "Gossen-Tippa", portátil, resistentíssima, semi-silenciosa, para todo serviço profissional ou correspondência fina, modernissima e graciosa, própria para residência ou escritório moderno. Oportunidade. Cr$ 10.000,00. Dá-se junto um jôgo para escrivaninha, em couro marron, constante de 7 peças com uma caneta "Estebrook". Tratar com Angelo, à Rua Marechal Jofre n.º 55, marcando hora pelo telefone 38-7283. (07070)

Compra-se tudo

ROUPAS USADAS

Máquinas de costura, de escrever, rádios, geladeiras, encerradeiras, ventiladores, cristais, porcelanas e tudo que represente valor. Paga-se bem.

Telefone: 43-9232

(08037)

ENXUGADOR IDEAL

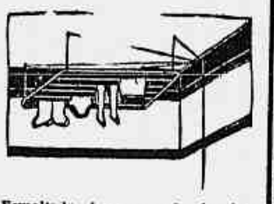

Esmaltados brancos e de alumínio 15 metros de corda em 50 cm. SUSPENSO AO TETO POR CORDAS E ROLDANAS PATENTE 30.370

O ideal para apartamentos

AV. PRADO JÚNIOR N.º 150 COPACABANA

TEL.: 37-0110

PEDICURE

Manicure — Calos — Calosidades — Tinturas — Descolorações de cabelos. Atende a domicílio. Trabalho garantido. Telefone: 57-0134. (14038)

FOTOGRAFIA

Particular vende um conjunto para revelar e copiar fotografias, ótimo para profissionais. O conjunto consta de oito peças, mais os ácidos. Rara ocasião, base 5.000 cruzeiros. Tratar com Angelo, Rua Marechal Jofre, 55, marcando a hora pelo telefone 38-7283. (11101)

LIVROS USADOS

Compro qualquer quantidade — Pago bem. Atendo a domicílio. — Rua México 148, sobreloja.

Tel. 22-6946

MOEDAS ANTIGAS

Compro brasileiras e estrangeiras de qualquer metal. — Rua México, 148, sobreloja.

Tel. 22-6946

(19706)

RELÓGIOS DE PONTO

Novos, da afamada marca "FILERGA" — Corda para 8 dias e mecanomáticos. Com ou sem dispositivos de sinalização automática. Garantia de 5 anos. Caixas de aço. Preços excepcionais e com grandes facilidades de pagamento.

HAMILTON MELO

Rua General Caldwell, 217 — Esq. Moncorvo Filho, 67 Tels.: 32-3156 — 52-3512 (02623)

TERNOS USADOS

Compram-se a domicílio e pagam-se por um terno até Cr$ 1.000,00.

Telefone: 22-4435

(12016)

ARRIFLEX

Filmador 35 mm. profissional, da mais afamada marca alemã do mundo, no gênero, equipado com 3 lentes ZEISS, 3 magazines de 60 m., bateria de niquel-cromo e tripé panorâmico, particular vende em perfeitíssimo estado de conservação, dentro de mala original, por preço de ocasião. Aceitam-se ofertas. Tratar com Angelo, à R. Marechal Jofre, 55, marcando hora pelo telefone 38-7283. (11098)

TERNOS USADOS

COMPRO A DOMICÍLIO

Pago por um terno Até Cr$ 1.000,00

Telefone: 22-0423

(29051)

CINEMA EM CASA

Vende-se excelente projetor 16 mm., mudo, a afamada marca "Eumig", alemão, projeta os filmes também de trás para a frente em câmara lenta ou rápida. Rara ocasião, base: 8.000 cruzeiros. Tratar com Angelo, à Rua Marechal Jofre, 55, marcando hora pelo telefone 38-7283. (11100)

COLCHÕES

Encarrega-se do fabrico e reforma de colchões para o mesmo dia, por preços sem competidor. — Mandamos mostruário a domicílio. Tel. 43-0603. Fáb. Luso-Brasileira, R. Santana, 100. (27693)

CONSERTAM-SE RADIOS

... de qualquer marca e tamanho, com garantia. Traga seu rádio ou rádio fonógrafo aos nossos Serviços Especiais, no 1º andar.

SEARS - P. Botafogo 400 (43259)

Móveis e Decorações

VENDEM-SE, urgente, motivo mudança estante imbuia desmontável de 1,80x1,50 e mais duas cadeiras "bergéres" bom estado. Ver na parte da manhã rua Hilário Gouveia, 61 — apto. 901. (09569) 83

COMODA ITALIANA ENCRUSTADA cadeiras consola dourada vende-se Rua Barão de Ipanema, 16, apto. 102 Copacabana, à tarde. (14004) 83

VENDE-SE 1 poltrona, moderna, forrada de plástico, Cr$ 1.500,00. Tel. 27-8189. (03939) 83

VENDE-SE uma comoda jacarandá c. 3 gavetas pequenas e 3 grandes por Cr$ 10.000,00 e um cache-pot porcelana francesa, a Rua Visc. Pirajá, 216, apto. 301 depois das 14 horas. (12084) 83

QUARTO CHIPENDALE, embuia Vende-se, um, completo. Rua Hilário de Gouveia, 61 apto. 802, fone 37-4599.

SALA DE JANTAR, estilo rústico. Vende-se uma completa. Rua Hilário de Gouveia, 61, apto. 802, fone 37-4599. (11069) 83

PARTICULAR — Vende jôgo de sofá e 2 poltronas tipo Maple por ... 5.000,00 cruzeiros. Tratar e ver à Rua Mariz e Barros 824, sobrado a qualquer hora. Telf.: 54-1425. (12020) 83

COMPRO PASSADEIRA USADA

Boncle ou lã de qualquer côr e qualquer quantidade. — Respostas Tels.: 46-5191 ou 47-7438. (2815) 83

ANTIGUIDADE — Dormitório Leandro Martins, vende-se com 7 peças de embuia e sala de jantar Chippandale. Ver das 9 às 14 horas na rua Francisco Sá 26 apto. 701 — Copacabana. (2769) 83

VENDE-SE um grupo estofado novo e mais duas poltronas, ainda sem uso, telefone 22-0144. (12083) 83

VENDE-SE 1 sofá de 2 lugares de veludo marron, 1 radiola automática para 12 discos, fone 57-2221. (01725) 83

MÓVEIS URGENTE! — Por motivo de noivado desfeito vende-se um conjunto de móveis rústico mexicano. Dormitório com 6 peças, g. vestido tendo cortinas no centro. Sala do mesmo estilo com 10 peças, as cadeiras tendo acento dourado lavrado toda madeira em legítima peroba tudo por Cr$ 11.800,00. Ver e tratar na Estrada do Retiro, 160, Bangu. (02981) 83

VENDE-SE um dormitório foleado, 10 peças, 1 bar de jacarandá, maciço e outros móveis. Preço Cr$.. 4.000,00. Rua Barão de Petrópolis, 45 c. 22. Tel. 28-9766 (dias de semana). (04728) 83

COMPRAM-SE DORMITÓRIOS

E SALAS DE JANTAR TELEFONE: 28-6721. (3453) 83

ESTUFADOR PARTICULAR

Executa-se qualquer serviço do ramo, capas, cortinas, coloca-se tapetes, orçamento sem competidor. — Telef.: 57-6123 — ZENILTON. (3985) 83

LAQUEAÇÃO DE MÓVEIS

A domicílio em qualquer côr. Simples ou com patinas rádio eletrola, televisão ou geladeira. Rua Gonçalves Dias 74 - 2.º and. tel. 22-9042. Chamar Francisco ou Sebastião das 9 às 17 hs. (26957) 83

(42041) 83

INDICADOR MÉDICO

PUBLICA-SE AS TÊRÇAS, QUINTAS E DOMINGOS — ANÚNCIOS NESTA SECÇÃO — TELS.: 22-6343 E 42-1053

CLÍNICA GERAL

DR. FLORIANO DE LEMOS

Consultório à Rua do Rosário, 107, 8.º (Tel. 43-7579), diário das 2 às 4 — às 3.as, 5.as, e sábados — Evaristo da Veiga, 16, 9.º Sala 908 (Tel.: 42-7875), das 10 às 12 — Res.: Boa Vista, 132 — (Tel.: 38-3705).

DR. LAURO LANA

Doenças internas — Radioscopia Lg. S. Francisco 26, S/ 414 T 43-3801 2 às 6. Copac. 540, 9 às 11. T. 57-7413.

PROF. DR. HAMILTON NOGUEIRA

Clínica Médica — Doenças da Nutrição. Diàriamente: 10 às 12 e 16 às 18. Rua Senador Dantas 20, 6.º T.: 42-1614

Dr. DOMINGOS PESSOA GUEDES

CLINICA GERAL — CARDIOLOGIA 2.as, 5.as, e sábados de 15 às 17 horas. Av. 13 de Maio 23, S/1620. Res. 26-4053

DIABETE

DR. REYNALDO DE ARAGÃO

Esp. Diabete e complicações. 3.as, 5.as sábs. de 9 às 12 hs. R. Alvaro Alvim 27 10.º S. 103. Tls. 22-4467. Res 32-0681.

DOENÇAS DAS SENHORAS E PARTOS

DRA. CLARICE DO AMARAL

Docente Assist. Univ. do Brasil. — Ginecologia - Cirurgia - Tratamento da Esterilidade, diàriamente menos nos sábs de 2 às 6 hs. Tel. 32-6331. — Av. Churchill 97, 4.º and. Salas 403/4.

DR. SILVESTRE FERREIRA

GINECOLOGIA E PARTOS — 42-9369 R. S. José, 85, S. 512. — T.: 47-7034.

DRA. MARIA LUIZA DE MELLO

Senador Dantas, 118, S. 517 2.as, 4.as, e 6.as — Tels.: 42-4886 Res.: 25-2285.

DOENÇAS DAS CRIANÇAS

DR. VEIGA FILHO

CLINICA DE CRIANÇAS

Cons.: Graça Aranha, 226 — 11.º and. — Diàriamente das 14 às 16 horas. — Tels.: 42-7923 — 26-2743.

DR. JOEL MARQUES BRAGA

CLINICA DE CRIANÇAS

Cons. Rua Quitanda 65, S. 1002. 3.as, 5.as, e sábs. T. 22-8193. Res.: 25-8707.

DR. ALVARENGA FILHO

Araújo Pôrto Alegre 70, 2.as, 4.as, 6.as — Tels. 22-5954. Res. 37-5558 ou 26-8083.

DR. ESBÉRARD LEITE

Moléstias de Crianças — Consultório na residência, com hora marcada Av. Portugal, 426. Urca. Tel.: 26-2819.

DOENÇAS PULMONARES

DR. HENRIQUE SINGER

ASMA — TUBERCULOSE — RAIOS X Ouvidor, 183, 2.º S. 209. Tel.: 43-5556.

DR. ARY DE MIRANDA LIMA

PULMÕES TUBERCULOSE - RAIOS X México, 31, 17.º Tels. 42-5825 e 27-9823

DR. RICARDO DIAS GONÇALVES

PULMÕES TUBERCULOSE - RAIOS X Alv. Alvim, 31, S. 501. 32-9285/47-1844

DOENÇAS DO SANGUE

DR. JOÃO MAIA DE MENDONÇA

Anemias — Doenças Hemorrágicas — Leucemias, México 21, 13.º - 42-5705.

DR. WALDIR SANTIAGO

Laboratório de Análises

ANEXO BANCO DE SANGUE

Carioca 5, 1.º S. 103 - Tel.: 22-4853 e Marquês de Abrantes, 92 - T.: 45-6514.

DOENÇAS DO ESTÔMAGO INTESTINO E FÍGADO

PROF. RENATO SOUZA LOPES

Estômago — Intestinos e Fígado — Clínica Médica Geral. — Raios X — México, 68. Tel.: 22-7227 às 16,30 hs.

DOENÇAS DE SENHORAS E PARTOS CONTINUAÇÃO

DR. J. TAVARES

Tratamento da obesidade, panos e marcas da pele. Radioscopia e Eletricidade médica. Diàriamente de 9 às 12 e das 14 às 18 hs. R. S. Januário 93, S. Cristóvão. Tels.: 28-6936 e 49-1753.

OCULISTAS

DR. JOVIANO DE REZENDE F.º

CIRURGIA OCULAR

Assembléia, 104, Tels. 42-5053 e 57-9125

DR. CARLOSALBERTO CORRÊA

OCULISTA — Av. Almte. Barroso, 72 4.º S. 401 — 1 às 6 hs. Tel.: 22-6877.

PROF. DR. ABREU FIALHO

OCULISTA

Rua Miguel Couto, 7 — Tel.: 22-0059.

DR. ORLANDO REBELLO

OCULISTA — Ed. Darke, Sala 1516 — 2.as, 4.as, 6.as - 2 hs. 32-4046 e 26-4823

DR. FERREIRA FILHO

OCULISTA — Ed. Assembléia, 104 — Tels.: 42-9545 — Res.: 37-8978.

DR. GUIDO FERRARI (LEBLON)

Doenças dos olhos, oculos, cirurgia ocular. Diàriamente de 15 às 20 hs. R. José Linhares 130. S. 104. T. 47-0408

VIAS URINÁRIAS

DR. NELSON DE SOUSA

DOENÇAS SEXUAIS E URINARIAS — OPERAÇÕES — R. Assembléia, 72, 7.º Das 16,30 às 19 horas. — Tel.: 52-5723

DR. J. CROHMAL

DISTURBIOS SEXUAIS E URINARIAS SIFILIS - R. da Lapa, 16, sob. Diàriamente das 14 às 19 hs. — T.: 32-0352.

OUVIDOS, NARIZ E GARGANTA

DR. FELIX CORRÊA RODRIGUES

OUVIDOS — NARIZ E GARGANTA Graça Aranha, 226, 11.º — T.: 42-7923

DR. ALVARO COSTA

Garganta - Nariz - Ouvidos - Olhos Debret, 23, 11.º - Tels. 42-1065/25-0208.

DR. A. VIVEIROS REIS

OUVIDOS — NARIZ E GARGANTA Lg. Carioca, 5, S. 404 — Tel.: 22-8624.

DR. ANTONIO LEÃO VELLOSO

OUVIDOS — NARIZ E GARGANTA Livre Docente da Universidade. — Chefe de Serviço do Hospital Moncorvo Filho. — Av. Almirante Barroso, 97 — 5.º pavimento. — Sala 508 — Das 15 às 18 horas. — Tel.: 42-8552.

DOENÇAS NERVOSAS E MENTAIS

Dr. Lysanias Marcelino da Silva

Docente e Assist. da Clínica Psiquiátrica da U.B. Às 2.as, 4.as, e 6.as. Rua Araujo P. Alegre, 70, S. 204 T. 22-9409 — Consultas com hora marcada. —

PROF. J. ALVES GARCIA

NERVOSOS

2.as, 4.as e 6.as de 16 às 18 hrs. Rua do Rosário, 135, 3.º and. - Tel. 52-7559

DR. J. DE ABREU PAIVA

PSICANALISE-PSICOTERAPIA

Hora marcada. De manhã na cidade. R. Sta. Luzia, 799, 2.º 204. T.: 52-1104. De tarde, em Copacabana. T.: 57-3260

DOENÇAS NERVOSAS E MENTAIS CONTINUAÇÃO

DR. ROBALINHO CAVALCANTI

Clínica Médica — Doenças Nervosas México, 41, 8.º - Tels. 42-6724 e 26-2481

PROF. DR. EURICO SAMPAIO

DOENÇAS MENTAIS E NERVOSAS R. 7 de Setembro, 141, 2.º T.: 43-2537.

PELE E SÍFILIS

DR. CASSIO NOGUEIRA

Assis. Fac. Nac. Medicina — Doenças e Câncer da Pele — Radioterapia — (Raios X). Assembléia, 104, 5.º — Ed. Gonçalves Dias, de 1 às 6. T.: 42-2242.

DR. JAYME VILLAS BOAS

DR. NORBERTO VILLAS-BOAS

Pele e Sífilis — 1 às 3 hs. T.: 23-4990 2.as, 4.as, e 6.as — R. Ouvidor 183, S. 215

DR. JARBAS A. PORTO

Ex-Assist. da Univ. de Michigan. Demartologista Hosp. Serv. Estado Av. COPACABANA 540, S. 602 — T.: 57-6411. Hora marcada de 3 às 7 horas

REUMATISMO

DR. WALDEMAR BIANCHI

Clínica de Reumatismo e Fisioterapia Franklin Roosevelt, 126 — T.: 32-6589.

DR. CARLOS DA SILVEIRA

Clínica de Reumatismo e Fisioterapia Alc. Guanabara, 17, S. 604 — 42-0889

DR. CAIO VILLELA NUNES

Centro Clínico e Reumatologia R. S. João Batista 80 - Tel.: 46-2252

HEMORRÓIDAS

DR. JOSÉ MARIO CALDAS

Doenças Ano-Retais — Hemorroidas Graça Aranha, 81. Tls. 22-7820/25-4113

HEMORROIDAS CONTINUAÇÃO

DR. LUIZ SODRÉ

HEMORROIDAS — Trat. — Doenças Ano-retais, reto, colites, amebianas — R. Rodrigo Silva, 14, 2.º - T.: 22-0698.

DR. PAULO PÉRISSÉ

Chefe S. Proct. R. Grafée Guinle. VARIZES, ULCERAS, HEMORROIDAS Av. Rio Branco, 108, 10.º Tels. 52-0251 e 28-4531. Diàriamente de 1 às 6 hs.

OPERADORES

DR. ARMANDO AMARAL

Rua Araújo Pôrto Alegre, 70-3-G 318. 2.as, 4.as, 6.as 17 hs. Tel.: 42-2260. — Casa Saúde Santa Terezinha - 28-5235 2.as, 4.as, 6.as, 12 hs. Conde Bonfim 149

ORTOPEDIA E TRAUMATOLOGIA

DR. ORLANDINO FONSECA

ORTOPEDIA — TRAUMATOLOGIA Das 3 às 6 horas e HORA MARCADA Av. Rio Branco, 257, 5.º - Tel.: 22-8757

HOMEOPATIA

DR. A. GALHARDO

HOMEOPATIA — IRISDIAGNOSE 2.as, 4.as, 6.as 2 às 5 - Hora Marcada. R. Alvaro Alvim, 33, S. 915. T. 22-1560

DR. WILSON ATAB

Homeopatia — Estudo de diag. pela iris. Sòmente hora marcada. 28-7537 Rod. Silva 34-A S. 207 2.as, 5.as, sábs

DR. DAVID CASTRO

HOMEOPATIA — Crianças e Adultos Av. R. Branco, 151, S. 513. 15 às 18 hs. Res.: R. Santa Clara, 188 — Apto. 602

HOMEOPATIA CONTINUAÇÃO

DRA. CARMEN MYNSSEN

Clínica Adultos e Crianças — Alergia R. Alvaro Alvim, 31, S. 1502 — Tel.: 22-9485. 3.as e 5.as De 15 às 18 hs. — Res.: Rua do Bispo 323 - T.: 28-5017.

RAIOS X

DR. MARIO ALVES FILHO

RAIOS X — RADIODIAGNOSTICO CASA DE SAÚDE SÃO MIGUEL

Conde de Irajá, 420. Telefone: 46-0808 e 27-4457.

DR. MANOEL DE ABREU

DR. GIL RIBEIRO

RAIOS X — RADIODIAGNOSTICO — E RADIOTERAPIA PROFUNDA R. Sen. Dantas, 45-B. 702. T.: 22-0442.

DR. ATTILIO CONTE

Raios X — Tomografia Pulmonal Av. 13 de Maio, 23, S. 327. T.: 32-5036

DR. PAULO DE SOUZA LOBO

RADIUM RADIOTERAPIA PROFUNDA E SUPERFICIAL

Av. Graça Aranha, 333, 3.º Sala 309 Tels.: 52-8422 e Res.: 27-0820.

DR. JOSÉ VITOR ROSA

RAIOS X em geral, dentária e a domicílio TOMOGRAFIAS SIMPLES E TRANSVERSAS - Av. Copacabana 709 Sala 306. — Tel.: 57-5780.

LABORATÓRIOS DE ANÁLISES

DR. JORGE BANDEIRA DE MELLO

Sangue, Urina, Fezes, Escarro, Pus R. Assembléia, 115, 2.º — T.: 22-6358

DR. ADJALBAS DE OLIVEIRA

ANÁLISES MÉDICAS

R. Alvaro Alvim, 21, S. 806. T.: 42-4242

LABORATÓRIO BARROS TERRA

Sangue e Urina, etc. Diag. precoce da gravidez. Av. 13 de Maio 23, 18º S. 1836 Ed. Darke — Tels.: 32-1435 e 32-6900.

LABORATÓRIO DE ANÁLISES CONTINUAÇÃO

DR. MANOEL BRONSTEIN

ANÁLISES MÉDICAS

Av. Rio Branco, 257, S. 503/4/5 52-2747

METABOLISMO BASAL

Dr. F. Pedrosa e Dr. A. Jacques

METABOLISMO BASAL

México, 21. Grupo 1301 — T.: 32-5633. Análises Clínicas, Tubagens Duodenal.

SANATÓRIOS

SANATÓRIO SANTA JULIANA

Exclusivamente para Senhoras. Cura de repouso e tratamento biológico das doenças nervosas. — Prédio especialmente construido sob contrôle clínico do Dr. ROBALINHO CAVALCANTI Relações enfermeiras. — R. Carolina Santos, 170. Bôca do Mato. T. 29-3954.

SANATÓRIO RIO DE JANEIRO

DOENÇAS NERVOSAS — Método modernos, diagnóstico e tratamento. — Direção científica Profs. J. V. Collares — I. Costa Rodrigues e Aluizio da Câmara. — Rua Desemb. Isidro, 166. — Tel.: 28-8200.

SANATÓRIO SANTA HELENA

EXCLUSIVAMENTE PARA SENHORAS Doenças nervosas, eletrochoque, insoinoterapia, malarioterapia, convulsoterapia. — Médico permanente. - Direção do Prof. Eurico Sampaio e Drs. José Afonso Neto e Lysanias Marcelino da Silva — Rua Voluntários da Pátria, 39 — Telefone: 26-2790.

CASAS DE SAÚDE E MATERNIDADES

Maternidade Arnaldo de Moraes

Direção Prof. Arnaldo de Moraes — PARTO SEM DOR. Internamento por 5 dias e assistência médica ao parto, Cr$ 5.000,00. - TRATAMENTO DOENÇAS DE SENHORAS. — Tumores do Ventre e dos Seios. Tratamento pelos Raios - Radium. Diagnóstico moderno do Câncer na Mulher. — Tratamento da esterilidade feminina. — RUA CONSTANTE RAMOS, N.º 178 — Tel.: 27-0110. — COPACABANA.

CAUTELAS

da C. Econômica, compro pelo maior preço, negócio rápido e honesto. Rua Quitanda, 50, 3.º, sala 21, c. Salgado. (10040)

O ROLLAS — ALUGA

Smoking, casacas, fraks, cartolas, chapeu côco, sumer-jacks, palito mescla e calça listrada, para casamento, bailes, passeios, etc., e ricor da moda. — Rua dos Arcos n.º 18, 5.º andar, tem elevador e também compra.

ROLLAS — Tel. 32-6414 (00367)

ROUPAS USADAS

COMPRO A DOMICILIO

Pago por um terno

Cr$ 1.000,00

Telefone: 22-5568 (14693)

Diversos

LUSTRADOR — Armações empalhações — consertos de moveis — estofador LAMARTINE — encarrega-se — Fone 48-1352 — 38-6153. (27806) 74

CONSTRUÇÕES em geral simples ou de luxo construimos em qualquer local com financiamento. Rua Senador Dantas 71, loja. (1753) 74

LUSTRADOR — Lustra-se qualquer estilo de moveis e faz-se pequenos reparos. Trabalhos garantidos por preços módicos. Chamar ELSO NERY pelo fone: 30-6811. (11014) 74

PINTURA EM GERAL — Executa-se qualquer serviço de casa e apto. e laqueação de moveis a pistola ou a pincel dá-se boa referencias. Recado, tels. 26-8856, 46-1210, Sebastião Pintor. (13015) 74

CASAS lindas de madeira construimos em qualquer local desde 975,00 o m2. Rua Senador Dantas 71, loja. (1752) 74

PRECISO sócio com pequeno capital para ramo de camisaria e artigos para homem. — Outras informações rua da Assembléia 65, loja, com sr. Cabral. (14793) 74

LEIAM O ETERNO SEGREDO, romance de Alda Pereira da Fonseca. Cr$ 40,00. Rua S. José 42, Pap. Rio Branco. (14689) 74

LUIZ DE IPANEMA MOREIRA, brasileiro, Agente Oficial da Propriedade Industrial, com escritório nesta Capital, à rua Araújo Pôrto Alegre 70 — 8.º, encarrega-se de contratar e promover o emprêgo de "Viga leve de aço empregada como armadura de flutres vigas, nervuras ou similares de concreto armado", privilegiado pela Patente de Invenção Nº. 42.325 de 19 de janeiro de 1953, da qual é titular Willy Kaiser, alemã, engenheiro, residente em Frankfurt am Main, Alemanha. (02796) 74

INVESTIGACOES PARTICULARES — Aceitam-se quaisquer serviços de ramo. Tel. 23-6762. Luiz — Dia e noite. (02804) 74

EUCLYDES MARINHO DA SILVA — Leiloeiro oficial, com escritório à Rua da Quitanda 19 — 1.º — s/2, oferece os seus serviços para vender o seu imóvel pelo justo valor em qualquer parte do Distrito Federal. Tratar com os Srs. Jair ou Aristides pelo Tel. 22-1499 (03974) 74

VENDE-SE — Máquina de lavar roupa, automática, usada, em excelentes condições — Cr$ 11.500,00 — Tel. 27-8760 (03987) 74

Modas e Bordados

MOÇA Francesa vende legítima saia francesa Trirosa, Fil d'Ecosse, nova, preço ocasião, cor azul claro, tam. 44 — Parte manhã 57-5718. (04762) 81

PELES

Reforma para lindas estolas. Lava-se e conserta-se seus agasalhos. Ficam novos. Oficina especializada: Rua Marquês de Olinda, 88. Tel.: 26-7973. Botafogo. (00326) 81

FÁBRICA DE BLUSAS E LINGERIE FINA

feito à mão, pronto e sob medida. — vendemos por atacado e fazemos enxovais. — MARÍ — Av. N.S. Copacabana, 542, Sala 1201. (14909) 81

POR PREÇOS POPULARES

Vendem-se lindos modêlos de blusas em organdi, algodão e opala, saias, shorts, saidas de praia e maiôs, como também lonita em diversas côres e artigos de armarinho. Rua México, 70, Sala 408. Telefone 42-2172, às 10-12 - 2-5 hs. (50768) 81

PELES

Alaska

Av. Copacabana, 542, apto. 305 — Tel.: 37-5472

Rua Estácio de Sá, 148

Tel.: 32-4300

CASACOS, STOLAS, BOLEROS

PREÇOS ESPECIAIS DE INAUGURAÇÃO

Consertos e reformas de casacos — novos modelos

Materiais de Construção

CAIXA D'AGUA E MUROS

De concreto, SCAPIN — Telefone 38-0402. (Fabrica) (41211) 79

CIMENTO

NOVO

"POTY"

Tels.: 23-5342 e 23-4744 (49874) 79

Máquinas em Geral

GRUPOS GERADORES

MERCEDES BENZ

ENTREGA IMEDIATA

15 — 40 — 55 — 60 — 74 — 80 — 90 — 100 — 125 KVA.

OUTRAS MARCAS: 1 — 4 — 5 — 7 1/2 — 8 — 10 — 12 — 15 — 20 — 25 — 70 — 150 — 300 — 500 — 700 KVA.

"UNICOM" Assembléia, 104 - sala 1012 Fones: 22-3072 - 52-2424

End. telegráfico "MOTORMERCEDES" — ATENÇÃO INTERIOR Descontos excepcionais a revendedores e comissionistas. (102844)

TRATORES E CAMINHÃO

Vende-se 2 tratores TD-6 e 1 TD-40 em perfeito estado de conservação e funcionamento. Vende-se também 1 caminhão Internacional K-5 bem conservado. — Ver e tratar na Usina São José, em Campos ou na Rua México 90, 7.º andar, nesta cidade. Telefone 32-8176. (28592) 78

COMPRESSOR INGERSOLL RAND

Vende-se ex garantia, em estado novo. Modêlo 300-A — 300 á ou 7 quilos 360 pés cubicos p/ minuto. Máquina movel instalada sôbre chassis, e rodas. Motor 45 H.P. Diesel. Fabricante: Ingersoll Rand. Trata-se: Tels.: 22-6410 e 42-6736 (9583) 78

PINTURAS EM GERAL

Executo com pessoal competente. — Orçamento sem compromisso, qualquer bairro. — Telefones: 52-7773 e 49-7826 — ANTONIO DE OLIVEIRA. (28571)

USADAS — COMPRO

Geladeiras, máquinas, televisões, móveis de estilo, objetos de arte e casas completas. — Queira telefonar para 57-5392, Sr. Barcelos. (08033)

Cr$ 950,00

TERNOS USADOS

Compro a domicilio.

Telefone: 52-1982. (9555)

LIVROS USADOS

Compro avulsos e em bibliotecas. — Pago bem. — Atendo a domicilio. Fone: 32-6086 — LIVRARIA BRASILEIRA. (25401)

BARATAS PULGAS

Cupim — Ratos

EXTERMINAÇÃO completa! Garantia 6 a 12 meses. Cupim 5 anos.

RUGANI & CIA. LTDA. Rua São José, 90 - Sala 1.205

TELEFONE 22-0873

CHAME 46-4040 — RAMAL 224

E consulte nossos técnicos Orçamento grátis Use o Plano Sears

Professôres

INGLES — Por professor nato. Método Berlitz. Gramatica, Conversação, Correspondência e Alta Literatura. Rua Senador Dantas, 46, Apto. 801 (28569) 87

PROFESSOR FRANCES dá lições particulares à domicilio como no seu 208 A Copacabana, apto. 403. Metodo pratico, conversações tel. 57-8312. (08133) 87

DESCRITIVA — Vestibular — Explicador particular, aulas individuais. — Tel. 47-5114, Sabóya. (03334) 87

INGLES E PORTUGUES — Preparação intensiva para exames e todos os fins. Lição 100 cruzeiros ou, a domicilio, 150. Rua Min. Viveiros de Castro, 71, ap. 201. Tel. 46-9755. Copacabana. (05025) 87

MATEMATICA — Admissão, Ginasial, Cientifico — Explicador particular, aulas individuais. Tel. 47-5114, Sabóya. (03335) 87

PROFESSORA de criança, ensina a domicilio, desde as primeiras letras até o 4.º ano primario. Cr$ 50,00 a hora. Eugenia. Tel.: 37-3238. Copacabana (27844) 87

PROFESSORA FRANCESA ensina o seu idioma prático e teórico. Tel. 47-1876. (04738) 87

VIOLÃO — Ensina-se cantar, acompanhando-se em todos os ritmos curso completo em 8 meses, ensina-se também por musica. Escola de Musica de Graiaú. Fone 38-2851. (1764) 87

MATEMÁTICA

Ginasial e Cientifico. Aulas particulares. — Telefonar à tarde para 38-8160. Paulo Parola. (8491) 87

PROFESSOR DE DESENHO

Aulas particulares ou pequenas turmas. Desenho projetivo, geometrico, perspectiva e do natural. Professor secundário e da Faculdade N. Arquitetura. A partir de Cr$ 100,00 a aula. Prof. AZEVEDO — Tel.: 57-5018. (22998) 87

QUER ESTUDAR PSICANÁLICE POR CORRESPONDÊNCIA ?

Escreva para a psicanalista GASTÃO PEREIRA DA SILVA — Caixa Postal, Lapa, 89 — Rio de Janeiro. (14044) 87

ADMISSÃO AO GINÁSIO

Intensivo de manhã e à tarde. R. Costa Ferraz 43. 34-0264. Rio Comprido (3986) 87

FRANCÊS

Professor parisiense prepara rapidamente escolares para provas. Resultados garantidos. — Prepara também para viagens, concursos, etc. Vai a domicilio. Centro e Zona Sul. — As melhores referências. Fone: 57-1410, diariamente. (2722) 87

DIVÓRCIO

e novo casamento no México, informações grátis. — Máxima atenção. — Travessa Ouvidor, 36, 2.º Sala 25. — Telefone: 52-1334. (27645)

Médicos e Sanatórios

DR. PEDRO DE ALBUQUERQUE

DOENÇAS SEXUAIS E URINARIAS. R. Buenos Aires 80, 7.º and. De 1 às 6.

DR. JOSÉ DE ALBUQUERQUE

Membro efetivo da Sociedade de Sexologia de Paris. DOENÇAS SEXUAIS DO HOMEM Rua do Rosário, 98. De 1 às 6 horas.

VIAS URINARIAS, RINS, BEXIGA, PRÓSTATA

DR. A. ACKERMANN

DOENÇAS DAS SENHORAS

Cirurgia especializada — Uretroscopias — Endoscopias

BLENORRAGIA, TRATAMENTO RAPIDO

DEBILIDADE SEXUAL — URUGUAIANA, 24 (19259) 80

Dr. Augusto dos Santos Albuquerque

DOENÇAS DO CORAÇÃO — Pressão alta — Falta de ar — Palpitações. APARELHO DIGESTIVO — Doenças do figado — Digestões difeeis — Prisão de ventre. Rua 7 de Setembro, 88 - 2.º - sala 15 — Das 14 às 18 horas — Telefone 52-3442. (11411) 80

Dra. MARIA COLEN

Médica da Assistência Municipal

Especialista em Moléstias de Senhoras — Partos — Hemorróidas e Varizes. Distúrbios da Menstruação e da Menopausa. Corrimentos. Esterilidade. Frieza sexual. Cons.: Avenida 13 de Maio n. 13 - 16.º andar sala 19. Diriamente a partir das 14 horas — Fone 52-1965. (00125) 80

TERMAS

Av. Copacabana, 327 - 1.º andar - Fone: 57-1818

Ramal Termas

Moderna e completa instalação de hidro-eletroterapia para tratamento de "Obesidade", Insônia, Hipertensão, distonias neuro vegetativa, reuma, eliminação de gorduras parciais (CELULITE), pelo mais moderno tratamento francês:

Hidroterapia: Banho Sulfuroso
" Turco
" Garbo-Gasoso
" Pérolas
" Espuma
" Parafina

Banhos Intestinais: (SUD-BAD)

Eletroterapia: Ondas Curtas
Ondas Cruzadas
Ultra Som
Ultra Violeta
Galvanização
Faradização

Eletro mecano terapia

Duchas escocesas, alternadas, mornas, quentes, frias, etc.

Masso-terapia.

Sob contrôle de médico especialista:

DR. ANDRÉ KIRALYHEGY

CONSULTÓRIO: RUA MÉXICO, 70 - SALA 804

Das 14 às 16 horas. (11823) 80

Instrumentos de Música

PIANOS NOVOS

e usados. Grande stock de modelos de apartamento, armário e de cauda. Alemães, inglêses, franceses e nacionais. Vendas a longo prazo, sem entrada, sem fiador. Aceitamos trocas. A. HAHN, Av. Treze de Maio n. 13 - 4.º andar, sala 419. Ed. Municipal. (13171) 75

ACORDEONS desde 100 cruzeiros por mês a prazo só no Rio) Scandalli, Soprani, Hohner e tôdas as marcas nacionais. Também saxofones, clarinetes, pistões, violões, rádios, pianos gaitas de bôca. Tudo sem entrada e sem fiador. Grátis método para estudar. Maior deposito Casa Acordeon Azul. Av. Rio Branco 277 dentro da Galeria São Borja, ou filial Rua dos Arcos 21. Para professôres e revendedores descontos excepcionais. Tels. 32-8759 e 42-9712

PIANO de apartamento 16.750$. Vende-se com cêpo de metal. Dá-se garantia, transporte e banqueta. Rua 24 de Maio, 631 - ap. 27 - Sampaio (8 às 12 horas).

PIANO Schuartzman novo. O melhor e mais lindo e perfeito piano vende-se por 37.500$. Rua Mena Barreto 29 Botafogo

PIANO 3 pedais, 88 notas, cêpo de metal, cordas cruzadas. Vende-se por 18.500$ (Fixo) Rua Riachuelo, 134. Tel. 42-3000. (03994) 75

VENDE-SE piano de cauda alemão marca STECK. Preço Cr$ 70.000,00. Ver Av. Epitacio Pessoa, 444, Ipanema (02799) 75

PIANO ALEMAO, muito bom, muito bonito, perfeitissimo estado, cordas cruzadas cêpo metal, 3 pedais, 88 notas, teclas marfim. Vende-se garantido. Rua Conselheiro Zenha - 51 — Tijuca. (12136) 75

VENDE-SE acordeon Scandalli, branco 120 baixos 5 registros, oito meses de uso, Cr$ 17.000,00, telefone: 26-5253. (02767) 75

PIANO — Atenção! Examina-se, avalia-se, reforma-se troca-se, imuniza-se, compra-se, afina-se, etc. Exames a Cr$ 100,00. Tel. 29-4881. Técnico (02727) 75

PIANO E Televisão. Vende-se bonito piano cepo de metal e cordas cruzadas, e 1 conjunto de Televisão com automaticos "Long-Play" e 1 geladeira na Rua do Uruguai, 228. (02729) 75

PIANO BENTLEY — Novo. Vende-se um com 88 notas a Rua Martins Pena 39 apto. 302. Aceita-se ofertas. (13116) 75

PIANO PLEYEL — Vende-se um com cordas cruzadas, cêpo de metal e 88 notas. Linda peça. Rua Delgado de Carvalho, 54. (13116) 75

PIANO Alemão — Vende-se um a Rua Pompeu Loureiro, 56 casa 4 com cêpo de metal, cordas cruzadas, 88 notas e 3 pedais. Copacabana. (13115) 75

PIANO PLEYEL de grande sonoridade, vende-se um cujo estado de conservação não pode ser melhor. Rua Sabóia Lima, 96, apto 201. (13118) 75

PIANOS NOVOS

A Casa Milton, especializada em pianos desde 1935, tem para venda à vista e a prazo os mais afamados pianos nacionais e importados. Exposição à rua Mariz e Barros, 920. Tel. 28-141.. — Rio. (55531) 75

ACORDEON SCANDALLI

Vende-se um acordeon, marca Scandalli, de 80 baixos, com pouco uso. — Tratar Tel.: 37-2344. (27832) 75

COMPRO UM PIANO

URGENTE — 48-0431 — Embora preciso de reparos, pago bem. (12054) 75

PIANOS NOVOS

Berhstein - Pleyel - Benthley - Brasil - Essenfeld e tôdas as marcas, à vista e 20 meses — Apartamento Cr$ 25.000,00. Rua Dois de Dezembro 112, CATETE (9057) 75

PIANO DE 88 NOTAS

Estado novo, cêpo de metal, cordas cruzadas, 3 pedais, teclas de marfim, côr clara, piano para canto, e estudos prolongados. Facilito o pagamento. Rua Hans Estadem, 13, Real Grandeza — Botafogo — F. 46-1032. (12106) 75

PIANO INGLÊS

Benthley - Novo - Cêpo metal. Cordas cruzadas. 88 notas. Vilela Tavares, 382. Tel. 48-2591. Preço — Cr$ 45.000,00. Dr. PAULO. (830) 75

DECORAÇÕES EM MADEIRA

DEMA projeta e executa modernas decorações para lojas, halls, escritórios e apartamentos. Rua Senador Dantas, 80 - 18.º — Tel.: 42-9899. (54009)

PINTURAS E REFORMAS

De prédios em geral executo por empreitada serviços de: pedreiro, ladrilheiro, pintor, carpinteiro e lustrador. Orçamentos sem compromisso. Tratar fone: 47-7835. (12092)

Dra. MARIA COLEN

Médica da Assistência Municipal

Especialista em Moléstias de Senhoras — Partos — Hemorróidas e Varizes. Distúrbios da Menstruação e da Menopausa. Corrimentos. Esterilidade. Frieza sexual. Cons.: Avenida 13 de Maio n. 13 - 16.º andar sala 19. Diriamente a partir das 14 horas — Fone 52-1965. (00125) 80

COMPRO 1 PIANO 47-2361

de cauda ou de armário, pago bem e à vista. Telefone 47-2361. (5023) 75

1 PIANO COMPRO 32-3857

Pagamento à vista — mesmo que necessite consêrto. — Não faço questão de preço nem de marca. (13041) 75

COMPRO 1 PIANO 57-0960

Particular compra com urgência mesmo precisando reparos. Pago bem e à vista. — Telefone: 57-0960. (29689) 75

PIANOS

LARGO DO MACHADO, 8

Dos melhores fabricantes nacionais e estrangeiros, pelos menores preços. Não compre o seu piano sem conhecer o nosso stock e preços. — Largo do Machado, 8, Loja H — Galeria ao lado da Caixa Econômica. (6235) 75

NÃO VENDA SEU PIANO

Sem me chamar, cuidado com as ofertas desonestas, compare minha oferta, previno-se contra os "apressados", não seja ingenuo, atendo rápido. — 46-0026 (3906) 75

"VEJA ESTES PIANOS"

Herke: Cr$ 13.500,00. Pleyel Cr$ 14.500,00. 3 pedais, 88 notas, cêpo de metal, e cruzadas. Cr$ 22.500,00. — Aproveite. Rua Santana 107. Com o Sr. CARLOS. Ver das 12 as 18 hs. (3995) 75

ÓRGÃO WURLITZER

Vende-se, novo, ainda encaixotado e com garantia dessa famosa marca, "WURLITZER" especifico para música sacra e usado nas maiores catedrais do mundo. Preço Cr$ 150.000,00. Informações pelo Telefone 27-2967 ou Caixa Postal 3425 — RIO. (8214) 75

PIANOS TODOS OS TIPOS

Alemães e nacionais, a vista ou à prazo longo e aceitamos o seu piano velho em troca. CASA CARLOS WEHRS. Rua Carioca, 47, e Avenida Rio Branco, 277 — Edificio São Borja. Representantes dos afamados Pianos ESSENFELDER e CARLOS WEHRS. 75

STEINWAY 1/4 cauda

Vende-se urgente, estado de novo. Preço excepcional a longo prazo. Ver Av. Treze de Maio n.º 13, 4.º and., S. 426 Ed. Municipal (3229) 75

EMPREGOS DIVERSOS

MASSAGENS e ginástica — tratamento para emagrecer. Profa. Eunice. Tel.: 37-8697. (27864) 55

PRECISA-SE de um vendedor devidamente habilitado, com boa apresentação — Paga-se comissão e ajuda de custo — Tratar à Av. Churchill 94 — 11.º andar — S. 1106. (14129) 55

CASAL SEM FILHOS com apartamento fino em Copacabana precisa de empregada de preferencia portuguesa ou descendente até 30 anos de idade para todos os serviços de casa e ajuda na cozinha. Base: Cr$ 1.500,00 mora no emprego. Rua Raymundo Correa, 71 apto. 702. (03955) 53

FAMILIA AMERICANA precisa uma cozinheir. Tratar Rua Maria Quiteria, 46 Ipanema. (03950) 53

OFERECE-SE moço português com pratica de copeiro, para fazer horas extraordinárias das 17 às 24, servindo copeirar à franceza. Favor telefonar para Julio Martins, telefone 28-7912 (12132) 53

DESENHISTA — precisa-se conhecendo o Decreto 6.000, construção civil e loteamento, para serviço de algumas semanas — Ofertas para Caixa n. 9595, dêste jornal. (9595) 55

ADVOGADO — Recém formado, com prática juridica e forense, oferece-se para trabalhar em escritório de advocacia. Ordenado a combinar. Cartas para portaria nº 9579. (09579) 55

COZINHEIRA

PROCURA-SE forno e fogão ou trivial fino, que passe também a ferro. (Menina de Lavar). Pequena familia de fino trato. Paga-se bem. Pede-se carteira e referências. Praça Pio XI, n.º 7 — J. Botânico. Tel.: 26-8508. (1736) 55

ESTOFADOR

Precisa-se oficial e meio oficial. — Paga-se bem. Apresentar-se MÓVEIS PRATIX Ltda. Av. Copacabana, 308-A. (10086) 55

Criados

EMPREGADA — Sóra, procura empregada de boa apresentação, para todo serviço inclusive cozinhar o trivial fim. Exige-se referencias no lugar. Deseja-se pessoa competente e que durma no serviço. Quem não estiver com condições, favor não se apresentar. Tratar das 9 às 12 horas à Av. Atlantica, 1910 apto. 602.

CASAL PARA SERVIÇOS DOMÉSTICOS — Precisa-se de um homem para serviços domésticos gerais, e senhora para cozinhar para casal americano sem filhos. Prefere-se que falem inglês. Exigem-se referências. Telefonar para 26-8622 ou escrever para a portaria dêste jornal n.º 1748. (1748) 53

PRECISA-SE de uma babá para criança de um ano e dez meses. Exigimos referencias. Rua Ayres Saldanha, 69 apto. 401. (09306) 53

PRECISA-SE de uma dama de companhia para cuidar de uma senhora doente. Não precisando ser enfermeira, cartas e pretenções para portaria dêste jornal n. 14160. (14160) 53

COPEIRA-ARRUMADEIRA — Precisa-se com muita prática. Para familia de tratamento. Exigem-se referencias. Praia de Botafogo, 132, apto. 401. (11063) 53

PRECISA-SE de cozinheira e arrumadeira, paga-se bem. Rua Maranhão 305 apto. 202. Lins Vasconcelos. (12134) 53

PRECISA-SE de empregada para todo serviço de pequena familia de trato, que seja limpa, educada e traga referências. Ordenado Cr$ ..... 1.500,00. Rua Toneleiros, 135 ap. 601. Tel. 37-5754. (09572) 53

ORDENADO DE Cr$ 2.000,00 — Precisa-se de boa e asseada cozinheira para apartamento de casal sem filhos. — Av. Atlantica, pôsto 3, para dormir no aluguel em quarto arejadissimo. Exige-se referencias. — Tratar na Rua Haddock Lobo, 5, loja, com o Snr. Souza. (03930) 53

COZINHEIRA — procura-se para familia de tratamento — E' necessário ser uma pessoa experiente, que saiba mesmo cozinhar e tenha boas referências e os documentos necessários. Favor comparecer entre 10 e 12 horas, procurando Da. Ana — Rua Santa Clara 188 — apto. 502 — Paga-se muito bem. (2808) 53

FAMILIA ESTRANGEIRA precisa de uma empregada para cozinhar e arrumar. Deve ter boa saude, carteira e referencias e tambem saber cozinhar muito bem. Endereço Rua Visconde de Pirajá, 135, 502. Ipanema. (12123) 53

COZINHEIRA — Precisa-se, com referências, para serviço de familia pequena. Paga-se bem. Tratar na rua Figueiredo Magalhães 72 apto. 1.003. (12141) 53

ARRUMADEIRA — Precisa-se sirva também como ajudante cozinha, exigindo-se referências. Bom ordenado. Rua Barata Ribeiro 339, apto. 902. (12149) 53

PRECISA-SE DE COPEIRA - Arrumdeira, com pratica, que dé referencia. Paga-se bem. Saida todos os domingos. Tratar na parte da manhã na Rua Barão de Jaguaribe, 100, perto da Praça da Paz. Ipanema. (02763) 53

CONTADOR

Grande Cia. precisa de Contador, idade 35 a 50 anos, base salário Cr$ 7.000,00. Exigem-se referências. Cartas para a portaria dêste jornal sob n. 10099. (10099) 55

CIA. CONSTRUTORA INCORPORADORA IMOBILIÁRIA — LOTEAMENTOS

Oferece-se para gerente ou chefe de vendas de boa organisação, no D. Federal ou Est. do Rio, corretor profissional competente e idôneo, com 16 anos de profissão, profundo conhecedor do ramo. Sr. relacionado, boa educação e cultura, dando amplas referências. Cartas para n.º 2764, neste jornal. (02764) 55

OPORTUNIDADE

Dispomos de algumas vagas para elementos ativos, apresentáveis e com grande capacidade de trabalho. Possibilidade de ganho de Cr$ 16.000,00. Apresentar-se à Rua Debret n. 23, sala 703, de 8,30 às 9,30 horas. (11000) 55

Cargo responsabilidade

Brasileiro naturalizado, 43 anos, casado, com longa prática de vendas e compras, com amplos conhecimentos em organização, aceita cargo de responsabilidade, como gerente, chefe de Departamento ou Representante. Pode ser também fora do Rio. Tenho amplas referências. Cartas, por favor, para portaria jornal n.º 2774. (2774) 55

CHEFE DE SEÇÃO DE CARNES

SUPER MERCADO NO RIO DE JANEIRO

Precisa-se de chefe de serviço para Seção de Carne. Preparados e empacotados. Para chefiar a seção, contrôle e contato com o púbico. Cartas com referências, experiência e salário desejado, para FRIPAX Comestiveis, à Rua Visconde de Pirajá, 459 — Rio de Janeiro. (55543) 55

VENDEDORES

Firma importadora e distribuidora procura vendedores para máquinas, motores, peças e acessórios. Paga-se ordenado e comissão. Tratar diàriamente com sr. Paulo, à Av. Rio Branco n. 52 - sala 1903. (00875) 55

PIANOS NOVOS

A CASA GARSON apresenta ao público o mais lindo e variado estoque de modelos de cauda, armário e apartamento, pelos menores preços da praça e com a mais ampla garantia. Facilitam-se os pagamentos. Ver em exposição nas CASAS GARSON, à Rua Uruguaiana ns. 107-109, e Rua do Ouvidor n. 137 (entre Avenida e Gonçalves Dias). (11340) 78

EMPREGOS DIVERSOS

ELEMENTOS DE BOA CONDIÇÃO SOCIAL, APRESENTAÇÃO E BEM RELACIONADOS NA CAPITAL:

Uma das mais importantes emprêsas de investimentos do país está selecionando pessoas de ambos os sexos, que tenham as qualidades acima, para serem aproveitadas no seu Departamento de Produção.

Não se exige experiência no ramo, pois a Companhia mantém instrutores especializados no período experimental dos candidatos. Ótima remuneração, comissões e diárias.

A seleção dos candidatos será feita nos dias 10, 11, 12 e 14 do corrente — à Rua São José, 90 — 4.º andar.

Favor comparecer munido de duas fotos e apto a fornecer dados para o "curriculum vitae". (41767) 55

MECHANICAL ENGINEER

CIA. SWIFT DO BRASIL S.A. HAS VACANCIES FOR MECHANICAL ENGINEERS FULLY ACQUAINTED WITH STEAM AND DIESEL POWER PLANTS, REFRIGERATION AND PLANT MAINTENANCE. EXCELLENT OPPORTUNITY FOR PERSONS MEETING THESE REQUIREMENTS.

Apply in writing to 'General Superintendent" — Caixa Postal 4210 — São Paulo — giving personal data and past experience. (50995) 55

GRANDE OPORTUNIDADE PARA CORRETORES DE IMÓVEIS

Loteamento em Campo Grande — Estrada do Monteiro, 873

Precisamos de corretores para a venda de ótimos lotes e sítios já demarcados, em loteamento de propriedade da firma construtora BRANDAO MAGALHAES & CIA. LTDA., e do corretor AVILA RAPOSO, situado à Estrada Monteiro, 873, bem próximo da Estação de Campo Grande (Distrito Federal), com bondes, ônibus e várias linhas de lotações à porta. Urbanização bem adiantada. Avenida principal com 20 metros de largura. No plano urbanistico estão incluidos: encanamentos de água potável e águas pluviais, ruas asfaltadas, praças ajardinadas, sarjeta, etc. Loteamentos inscrito de acôrdo com o decreto-Lei 58. Pagamos boa comissão. Tratar com os proprietários, na RUA SENADOR DANTAS, 76, 10.º andar, grupo 1.007.

(52801) 55

CASAL COM PRÁTICA DE AGRICULTURA

Precisa-se para tomar conta de uma chácara no Rio de Ouro — Estado do Rio, com boa casa para moradia. Pede-se referências. Tratar em Niterói, com o proprietário, na Av. Estácio de Sá n. 553. (28573) 55

Vendedores - Livros

Precisamos de bons vendedores, com capacidade intelectual e boa aparência. Apresentar-se à Travessa do Ouvidor, 22 — 3.º andar — Salas 3 e 4. Procurar o Departamento de Vendas, entre às 8,30 e 11 horas exclusivamente. (14094) 55

ATENÇÃO

MAIS DINHEIRO

Companhia idônea aceita pessoas de ambos os sexos e de boa aparência para serviço bem remunerado, com liberdade de horário. Ótima oportunidade para funcionários públicos, oficiais reformados e pessoas que disponham de algumas horas diàriamente. Não é capitalização nem publicidade. Dá-se a necessária assistência técnica e ajuda de custo. Possibilidade de ganhar mais de Cr$ 12.000,00 mensais. Tratar à Rua São José n. 90 - 2.º pavimento, com o inspetor de plantão. É favor trazer êste anúncio e uma fotografia 3x4. (05273) 55

FUNCIONÁRIO DE CATEGORIA

OFERECE-SE

Brasileiro, filho de norte-americano, 40 anos, casado, idiomas português, inglês, francês e espanhol, longa experiência em organização, direção e administração; ótimas relações pessoais no Brasil e nos EE.UU. da América; perfeita apresentação pessoal; dando as mais sólidas referências; muito viajado; OFERECE-SE a alguma grande emprêsa para assistente de diretoria, relações públicas, representação junto a Ministérios ou Congresso Nacional ou posição semelhante, podendo, também, viajar. Cartas para o n. 4742 dêste jornal. (04742) 55

Auxiliar de Contabilidade

Precisa-se de um conhecendo todos os serviços de escritório, inclusive os de correntista e que escreva à máquina. Cartas de próprio punho indicando idade, pretensões e referências à caixa dêste jornal n. 3946. (03946) 55

Procura-se SENHORA DE RESPONSABILIDADE, de 30 a 35 anos, boa apresentação, com autoridade para orientar outras moças, para trabalho de pesquisa no Rio de Janeiro. Não se trata de vendas. Duração do trabalho 4 a 6 semanas. — Paga-se Cr$ 2.000,00 por semana. Apresentar-se 5.ª ou 6.ª-feira, entre 16 e 18 horas. Rua Uruguaiana, 118 — 9.º andar — Sr. Castelnau. (50824) 55

CAPITALIZAÇÃO

Srs. Corretores e Inspetores de títulos de capitalização. Temos ótimo negócio para VV.SS. oferecerem aos seus clientes, portadores de títulos. Procurem-nos das 17 às 18 hs., diàriamente, na Rua Sen. Dantas, 76 — 10.º and. S/1.007. *(53060) 55*

LOCAÇÃO DE CASAS E APARTAMENTOS

Centro

SOBRELOJA — Aluga-se ponto comercial quase esquina de Avenida Rio Branco a Rua Santa Luzia 799 — Edificio "CIVITAS". Informações 42-9712 com dona MARIA. (09061) 1

CENTRO — Aluga-se no ed. Santa Isabel, rua Taylor 31, ap. 721, de frente, na esquina com qto., banh. e Kitch. Aluguel Cr$ 3.200,00. Tratar na Av. Rio Branco 81, 12º, salas 1201|2 — Tel. 23-4214. (733) 1

SALAS PARA ESCRITORIOS, alugam-se pequenas salas em ótimo local próximo à P. Tiradentes. — Ver e tratar Av. Gomes Freire, 55 s. 46 Matos. (28597) 1

CENTRO — Aluga-se no Edificio Patriarca Largo de São Francisco, 26, apartamento 1203 de uma sala e 715 de duas salas, ambos com entrada, kichnete e banheiro. Chaves na Portaria. Tratar pelo telefone 22-6321. (28568) 1

CENTRO — Aluga-se o ap. 605 do edificio Patriarca no Largo de São Francisco 26, com sala, qto. conj., banh. e Kitch, para resid. ou escritório. Aluguel 3.800,00 inclusive imp. e taxas. Tratar Imobiliaria Everest Ltda. (Av. Rio Branco 81, 12º, salas 101|02 — Tel. 23-4214. Chaves no próprio apto. (735) 1

CENTRO — Aluga-se apto. 1.307 da Rua Carlos de Carvalho, 60 com 3 quartos, sala, saleta, cozinha, e banheiro, por Cr$ 5.500,00 — Contrato 2 anos com deposito de 3 meses — Chaves com o porteiro e tratar com Luiz Guimarães — Fone 43-7252. (857) 1

Alugam-se no Edificio Patriarca salas no 1.º andar de frente para o largo de S. Francisco. Para comércios, escritórios e companhias. Informação na portaria com o sr. Aguiar. (14128) 1

CENTRO — Alugam-se otimos aptos. totalmente pintados constando de 1 e 2 quartos, sala, banheiro e cozinha. Ver a rua do Senado 184 (chaves com o porteiro) e tratar na rua Debret 23 — 11.º andar s| 1111|15. Tel.: .... 42-8271 sr. Maury. (49898) 1

CENTRO — Medico compra terraço que possa ser aproveitado para moradia e consultorio ou ultimo andar com terraço em edificio pronto ou em construção. Tratar telefone .... 22-1639 sr. Moacyr depois das 14 horas. (02807) 1

CENTRO — Lapa — Aluga-se o apto. 517 (frente) da Rua Taylor 31, de quarto, banheiro e kitch. primeira ocupação. Alug.: 2.600,00. Tratar na CIVIA. Trav. Ouvidor, 17 — Loja. Tel.: 52-8166. (12165) 1

CENTRO — Aluga-se bom apto. a Rua 20 de Abril, 8, comp. de varanda, quarto, banheiro e kitch. Alug.: 3 mil. Ver no local o apto. 806; chaves com o porteiro. Tratar na CIVIA Trav. Ouvidor 17 — Loja. Tel.: .. 52-8166. (12159) 1

RUA DEBRET 23 (Em frente ao Min. Fazenda) — Grupo 413 — Saleta, 3 salões e serviço sanitario. 140 m2 aproximadamente. Chaves com porteiro. Administradora Nacional. Av. Pres. Ant. Carlos 615, 2.º pav. Tel.: 42-1314. (12187) 1

CENTRO — Vaga em Garage — Rua Benjamin Constant 134 — Otima vaga aluguel Cr$ 400,00. Tratar em Lowndes & Sons Ltda. Av. Pres. Vargas 290, 2.º andar — Tel.: 43-0905 — Ramal 18. (28638) 1

CENTRO — Rua Araujo Porto Alegre 70, salas 919|20 — Aluga-se grupo de salas em otimo ponto comercial. Chaves com o zelador. Aluguel Cr$ 7 mil. Tratar em Lowndes & Sons Ltda. Av. Presidente Vargas 290 2.º andar. Tel.: 43-0905 — Ramal 18. (28639) 1

CENTRO Ed. Patriarca L. de São Francisco. Aluga-se o apto. 1221, sala, banheiro e kit. Aluguel Cr$ .. 3.500,00. Chaves com o Sr. Aguiar na portaria. (12138) 1

ALUGO apartamento de frente com quarto-sala conj. banheiro e kitch. Largo S. Francisco, 26 ap. 1.311. Aluguel 4.000. Chaves na portaria com Sr. Aguiar. Tratar tel. 32-3886. (09580) 1

Andaraí e Grajaú

ANDARAI — Aluga-se à Rua Jatai, 104 o apartamento n. 202, novo, completamente pintado, em segunda locação, com grande sala, 3 quartos, banheiro cozinha, quarto e dependencias de empregada, área c. tanque. Todos os cômodos tem luz direta. Ver no local e tratar com Alvaro pelo tel. 43-5057. (01721) 3

GRAJAU' — Rua Marechal Jofre, 174 aluga-se o apto. 306, novo, com ampla sala com varanda, 2 bons quartos, banheiro completo, cozinha, dependencias para empregada, etc. Ver diariamente com o encarregado. (01700) 3

GRAJAU' — Aluga-se otimo apartamento constando de: 2 quartos, 1 sala, cozinha, banheiro, dependencias de empregada e ótimo quintal. Ver o apto. 101 da Rua Borda do Mato 276. Chaves no apto. 301. Trata-se a Av. Rio Branco 173 — 14º andar. Tels.: 42-2407 e 52-0119. (02821) 3

Botafogo e Urca

BOTAFOGO — Alugam-se os dois últimos apartamentos em 1a. locação com quarto, banheiro e kitchnette, à Rua Camuirano, esquina de Voluntários da Pátria n. 344. Tratar na — Atlas Administradora Limitada — Rua da Quitanda n. 3 — 6.º andar — Tel. 42-6945 — Aluguel Cr$ 2.800,00. (4774) 4

BOTAFOGO — Loja — Aluga-se nova com duas portas, à Rua Camuirano, esquina de Voluntários da Pátria, 344 — Aluguel Cr$ 8.000,00 — Tratar na Atlas Administradora Limitada — Rua da Quitanda 3 — 6.º andar. Tel. 42-6945. (4775) 4

URCA — Cândido Gaffrée, 102; garagem — Aluga-se uma garagem, à rua Cândido Gaffrée, 102. Preço Cr$ 700,00 mensais. — Tratar pelo telefone ... 42-7002, à avenida Almirante Barroso 90, 9.º, s/ 906. (12090) 4

RUA ALMTE. GOMES PEREIRA 30 — Aluga-se com 2 pavtos., 3 quartos living, etc. Entrada p| carro. Tel.: 42-1314. (12180) 4

AV. RUI BARBOSA 422, apto. 101 — Confortavel, linda vista, living, varanda, 3 quartos amplos, banh. copa, cozinha, dep. empregada, garage. — Parcialmente mobiliado. Cr$ 10 mil — Administradora Nacional. Av. Pres. Antonio Carlos 615, 2.º Pav. Tel.: .. 42-1314. (12185) 4

BOTAFOGO — Rua Assunção 65 71, aptos. 301 — 401 — 501 e 601. De frente com saleta, sala ampla varanda, 3 quartos, banheiro social, cozinha ampla, area com tanque e dependencias de empregada. Aluguel Cr$ 7 mil. Aptos. 302 — 402 — 502 e 602 de fundos com saleta, sala, 2 quartos, banheiro social, cozinha ampla, area com tanque e dependencias de empregada. Aluguel Cr$ 5 mil. — Chaves no local. Tratar em Lowndes & Sons Ltda. Av. Pres. Vargas 290, 2.º andar — Tel.: 43-0905 — Ramal 18. (28636) 4

URCA — Aluga-se um apartamento com sala, dois quartos, banheiro, cozinha, tanque e dependências para criado. Aluguel Cr$ 3.800,00 e três meses de depósito. Ver à av. São Sebastião, 111. (1740) 4

ALUGA-SE ótimo apartamento. Não falta água. R. Gen. Polidoro, 183, Sr. Oscar. (03997) 4

BOTAFOGO — Aluga-se quartos e salas independentes com água corrente à Rua Martins Ferreira 57. (00966) 4

Catete e Glória

CATETE — Aluga-se lindo apto. todo mobiliado com sala, qto. conjugado à Rua Silveira Martins 132, apto. 202, de frente, sôbre pilotis. Chaves c' porteiro. Tratar Imobiliaria Everest Ltda., Av. Rio Branco 81, 12º, salas 1201|02 — Tels. 23-4214. Aluguel Cr$ 3.800,00. (731) 5

CATETE — Aluga-se apartamentos em primeira locação de quarto e sala conjugados, à Rua Silveira Martins 127. Tratar na Cia. COPARCO — T. 43-8660.

CATETE — Aluga-se apartamentos em primeira locação de quarto e sala separados, à Rua Silveira Martins 127. Aluguel de Cr$ 3.800,00. Tratar na Cia. COPARCO. Tel. 43-8660. (12041) 5

GLORIA — Alugo os aptos. novos 211 por Cr$ 3.200,00 e 405 por Cr$ .... 3.300,00. Ver no local a rua Sto. Amaro, com o porteiro e tratar a rua São José 90, sala 2.003. (09601) 5

Catumbi

ALUGA-SE o sobrado da Rua Itapirú, 495, com 3 quartos, 2 salas, banheiro, area e cozinha, servindo para atelier, oficina, cabeleiro ou moradia. Aluguel Cr$ 5.000,00. Exg. fiador que não venda fiança. Ver local tratar tels. 23-5666 ou 38-8665. (08319) 6

Copacabana e Leme

APTO. 507 — rua Carvalho de Mendonça 29, de frente, claro e arejado — Cr$ 3.500,00 — por mês. Tel. 27-5314. (6284) 8

COPACABANA — Pôsto 5 — Aluga-se, à av. Copacabana, 1194, apto. 402, de frente, com 3 quartos, sala, jardim de inverno, garagem e demais dependências, por Cr$ 7.500,00. — Tratar no local; telefone 47-0779. (1787) 8

COPACABANA — Alugo apartamento de sala e quarto conjugados, saleta, banheiro e cozinha, em 1a locação. Cr$ 3.200,00. Ver os apartamentos 402 e 405, à R. Felipe de Oliveira, 19 e tratar à R. México, 21, 19.º and., sala 1901/A. Telef.: 32-9123, de 12 às 13,30 e de 16 às 17,30 horas. (28596) 8

RUA HILARIO DE GOUVEIA, 53 — Alugam-se, em primeira locação, excelentes apartamentos para familias de trato, living, jardim de inverno, 3 quartos, todos com completo guarda-roupa embutido, cozinha americana, banheiro em côr com box, toilette, água quente e fria em tôdas as peças, inclusive tanque e banheiro de empregadas. Acabamento excepcional. — Garagem a nivel da rua. (14006) 8

COPACABANA — Aluga-se no Edif. "Master", recém-acabado, rua Domingos Ferreira 125, o apto. 801, c| sala, quarto, banh. e cozinha. Aluguel Cr$ 3.600,00. Tratar Av. Rio Branco 81, 12º, salas 1201-02. Telefone 23-4214 (00732) 8

ALUGA-SE — A rua Djalma Ulrich, 298, ótima casa, com 7 quartos, 2 banheiros sociais, 1 banheiro completo, 3 salas, copa, cozinha, dependência de empregada, garage, jardim e armários embutidos. Aluguel — Cr$ 20.000,00 —Tel: 57-9896. (12107) 8

COPACABANA — Pôsto 4 — Aluga-se os aptos. 201, 202, 601 e 801 do magnifico Ed. "Marte", rua Barata Ribeiro 665, prox. Constante Ramos, com amplo salão, 3 grandes qtos., 2 banhs. sociais, copa-cozinha e dep. empregada, com direito garage. Construção moderna sôbre pilotis, água abundante. Chaves no local. Tratar Av. Rio Branco 81, 12º., salas 1201-02. Tel. 23-4214. (00734) 8

COPACABANA — Aluga-se um pequeno apartamento de saleta, quarto e banheiro completo com ou sem moveis no Hotel Paraúna, à Avenida N. S. Copacabana, 687. (29590) 8

APARTAMENTO — Aluga-se com moveis. Rua Gustavo Sampaio, 876, esquina Princeza Isabel com vista para o mar, 8.º andar. Sala, sala de jantar, 2 quartos, armarios embutidos, geladeira etc. Chaves com o porteiro S. Altamir que tambem se acha no n. 31, Av. Copacabana. Aluguel 7.000,00, fiador, e contrato minimo seis meses, trata-se telefone 37-1127. (28593) 8

ALUGA-SE o apartamento 502 do edificio n. 129 da Rua Belfolt Roxo, esquina da Praça do Lido, com 3 quartos, 2 salas e demais dependencias. Chaves com o porteiro. Tratar à Rua Teófilo Otoni 58 — 2.º, sala 203 — Telefone 23-0642. (14091) 8

APTO. BELO — ESPLENDIDO — pronto à Rua Xavier da Silveira, só 2 aptos. por andar, vendo (frente) grande salão, 3 qtos. c| arm., 2 banheiros completos cor, copa, coz. c| arm. e dep. ladrilhada, garage — Visitas só marcando hora na parte da manhã, até 13,30 — Base Cr$ .... 1.500.000,00, tem financ. 37-4099 Da. LUIZA. (835) 8

MARAVILHOSO QUARTO confortável, de frente único inquilino — Ronaldo de Carvalho 45 — 301. (1697) 8

COPACABANA — Pôsto 3. Aluga-se por 6 meses, belissimo apartamento completamente mobiliado, 11.º andar Rua Paula Freitas. 3 quartos, 3 salas, hall, 2 banheiros, cozinha dispensa, quarto e banheiro completo para empregados. Garagem e telefone, telefonar das 12 às 13 horas e das 19 às 21 horas, 57-1156. (03798) 8

APARTAMENTO — Lido — Aluga-se Av. Copacabana, esq. Ronald de Carvalho, ricamente mobiliado com vestibulo, 2 salas, 3 quartos, banheiro completo, sala de almoço, armarios embutidos, dep. de empregada, garagem. (Radiola, geladeira). Um dormitório todo em jacarandá. Tem telefone. Preço 15.000,00. Tratar pelos telefones 22-4100 — 57-6885. (2601) 8

COPACABANA — Rua Joaquim Nabuco, 98, apto. 303 — Alugamos ótimo apartamento com sala, quarto, banheiro, cozinha, quarto e w. c. de empregada. Existem alguns móveis no apartamento. Chaves com o zelador. Aluguel Cr$ 4.500,00. - Tratar em Lowndes e Sons, Ltda., av. Presidente Vargas, 290, 2.- andar, Secção de Contratos. Tel. 43-0905, ramal 18. (00555) 8

COPACABANA — Av. N. S. de Copacabana 796, aptos. 601 e 607 — Alugamos apartamentos de saleta, quarto, banheiro e kitchnet com fogão de 2 bôcas. Chaves com o zelador. Aluguel de cada um Cr$ .... 3.500,00. Tratar em Lowndes e Sons, Lida., Av. Presidente Vargas, 290, 2.º andar telefone 43-0905 - Ramal 18. (00557) 8

LEME — Rua Gustavo Sampaio, 598, apto. 12 — Alugamos ótimo apartamento, com sala, hall, 2 quartos, varanda banheiro completo, cozinha, quarto e w. c. de empregada, área com tanque e vaga na garagem. Chaves com o zelador, sr. Dinis. - Aluguel Cr$ 5.000,00. - Tratar Presidente Vargas, 290, 2.º andar, Secção de Contratos, Tel. 43-0905, ramal 18. (00554) 8

COPACABANA — Apartamento mobiliado para alugar c| tel.: gelad., c| 2 quartos, 2 salas, e dep. Tratar na Agência Anglo-Americana, Rua México 148, 8º andar, sala 804, tel.: 42-2482. (14146) 8

COPACABANA — Aluga-se bom ap. de frente, c| vista p| o mar, à Rua Santa Clara 18, comp. de varanda, 2 salas, quartos, banheiro em cor, cozinha, área c| tanq., dep. p. emp. e garage. Alug: 9 mil Ver no local o ap 901; chaves c' o porteiro. Tratar na CIVIA, Trav. Ouvidor 17-loja — Tel. 32-8166. (12162) 8

COPACABANA — Pôsto 4 — Apartamento — Aluga-se ótimo, de frente, em primeira locação à Rua Domingos Ferreira 123, ap. 1001, com sala e quarto conjugados, cozinha com espaço para geladeira e banheiro completo. Aluguel 3.500 cruzeiros. Ver no local chaves com o porteiro. Tratar à Rua da Assembléia 104 s| 904. Tel. 22-5814. Pedro da Silveira. (2812) 8

À RUA DIAS DA ROCHA 53, alugo confortável casa c| gr. jardim, 5 amplos qtos., 2 salas, banh. completo, 1 toilete, copa-cozª., 2 bons qtos. e wc empr. 2 garages, 1 gr. quintal. Não falta água! Tratar no local ou no novo escritº. Carvalho Rocha, à Rua Raimundo Correia 9, quase esq. c| Av. Copacabana, em frente à Casa Sloper, c| tel. 57-7786. (12170) 8

À AV. COPAC. 542, alugo o ótimo apto. 703, novo! De frente servindo p| escritº., consultº., ateliers ou cursos, moradia etc.! Inf. no escritº. de Carvalho Rocha à Rua Raimundo Correia 9, quase esq. c| Av. Copac. em frente à Casa Sloper. Tel. 57-7786. (12174) 8

RUA RODOLFO DANTAS 91 apto 1203 — Confortável, ampla sala, 2 quartos, banhº., cozinha, dep. empregada, terraço serviço. Chaves c| porteiro. Administradora Nacional. Av. Pres. Ant. Carlos 615, 2º pavto — Tel. 42-1314. (12186) 8

AV. COPACABANA 796 — Em frente ao Metro — Alugam-se os aptos. 211 e 212, sala-quarto, banh. e Kitch. Cr$ 3.200,00. Serve p| escritório ou consultório. Chaves c| porteiro. Administradora Nacional. Av. Pres. Ant. Carlos 615, 2º pavto. Tel. 42-1314. (12184) 8

RUA JULIO DE CASTILHOS 34 apto. 301 — Sala, varanda, quarto, banh. completo, cozinha. Cr$ 3.800,00 — Visitas até às 10 hs. Administradora Nacional. Av. Pres. Ant. Carlos 615, 2º pavto — Tel. 42-1314. (12179) 8

EM COPACABANA alugo p| 1 ou 2 rapazes. 1 confortável qto. mobiliado em casa familiar no pôsto 4, telefone 57-7786. (12172) 8

COPACABANA — QUARTO — Em apartamento de familia aluga-se um bom quarto mobiliado, a uma pessoa de respeito. Exige-se referencias. Av. N. S. de Copacabana, 968, ap. 802. Em frente ao Cine Roxy. Telefone 27-7828. (04729) 8

ALUGO APTO. — sala, j. inverno, 2 qtos. com varanda. Peças com vista total para Atlântica — Não falta água — Pinturas modernas — Tel. .. 27-2233. (14125) 8

MOBILIADO — Aluga-se ótimo apartamento mobiliado a R. Ministro Viveiros de Castro 15 ap. 915 com quarto, sala, cozinha e banheiro completo. Tratar pelo tel. 23-3359 com Sr. Arthur. Ver no local, chave na portaria. (13091) 8

AV. ATLANTICA, 2334 — Aluga-se o apto. 22, de frente, com grande sala, varanda, 2 quartos, banheiro, coz. e dependencias de empregada. Ver no local e tratar com o sr. Vicente à Av. Alm. Barroso, 81, 5.º and. da. 15 às 17 hs. Preço: Cr$. 6.000,00 mensais. (00817) 8

COPACABANA — Avenida Atlantica 1212 apto. 301. Mobiliado. Alugamos apartamento com hall, sala, 2 quartos, varanda, escritorio, banheiro em cor, cozinha, quarto e WC de empregada e area com tanque. Chaves no local. Aluguel Cr$ 12 mil. Tratar em Lowndes & Sons Ltda. Av. Presidente Vargas 290, 2.º andar — Tel.: .... 43-0905 — Ramal 18. (28637) 8

COPACABANA — Quarto, aluga-se, de frente, a casal de tratamento, mobiliado, com ótima refeição. Dá-se e pede-se referências. R. Djalma Ulrich, 271, 6.º andar. (1726) 8

COPACABANA — Aluga-se apto. de frente à Rua Raul Pompeia, 152, apto. 402. Quarto, sala separados, armario, cozinha etc., Ver no local com o porteiro e tratar pelo fone 42-5325. Não falta água. (03941) 8

APTO. 803 — Av. Copacabana, 796. Aluga-se com sala, quarto, cozinha e banheiro. Cr$ 3.300,00. Chaves com o porteiro. Tratar 22-0994 Guimarães. (04738) 8

COPACABANA — Av. N. S. de Copacabana 876, apto. 1205 — Alugamos ótimo apartamento com boa saleta, 2 salas conjugadas com luz indireta, 2 quartos, área de circulação com 2 armários embutidos, cozinha, banheiro com azulejos pretos e louça azul, dependencias de empregada, área com tanque e vaga na garage. Chaves com o zelador. Aluguel Cr$ 6.000,00. Tratar em Lowndes & Sons. Ltda., Av. Presidente Vargas 290, 2º andar Tel 43-0905 — Ramal 18 (28643) 8

AV ATLANTICA — Com vista para o mar — Aluga-se o apto. 401 da rua Miguel Lemos 8, composto de sala e quarto e demais dependencias. — Aluguel Cr$ 3.200,00. Ver com o porteiro e tratar Av. Rio Branco 173. 14º andar. Tels. 42-2407 e 52-0119. (2819) 8

COPACABANA — Alugamos apto. no pôsto 4, com 3 quartos, sala dupla ampla, e demais dep. Cr$ 7.500 com garage. Tratar na Agencia Anglo-Americana, rua Mexico 148, 8º and. sala 804. Tel. 42-2482. (9613) 8

COPACABANA — Aluga-se bom ap. à Av. Copacabana 1150, ap. 504, composto de saleta, sala, quarto, banheiro e cozinha. Alug.: 3.800,00. Vêr no local c| o porteiro e tratar na CIVIA Trav. Ouvidor 17-loja. Tel. 52-8166. (12157) 8

COPACABANA — Aluga-se ótimo ap. à Av. Copacabana 583, comp. de saleta, sala, quarto, banheiro e Kitch. Aluguel: 4 mil. Ver no local o ap. 801; chaves c| o porteiro. Tratar na CIVIA, Secção de Adm. Predial, Trav. Ouvidor 17-loja. Tel. 52-8166. (12163) 8

COPACABANA — Aluga-se ótimo ap. de frente (pintura moderna) e caixa dágua própria, à Rua Gomes Carneiro 149, comp de varanda, 2 quartos, sala, cozinha, banheiro em cor, área c| tanq. e dep. p emp. Alug.: 5 mil — Ver no local c| o porteiro o ap. 402 e tratar na CIVIA, Trav. Ouvidor 17-loja, Tel. 52-8166. (12160) 8

COPACABANA — Leme — Aluga-se ótimo ap. à Rua Gustavo Sampaio 676, comp. de saleta, quarto, banheiro e cozinha c| 2 armários embutidos, Aluguel 3 mil. Ver no local o ap. 1115; chaves c. o porteiro. Tratar na CIVIA. Trav. Ouvidor 17-loja, Tel. 52-8166. (12164) 8

COPACABANA — Pôsto 5 — Alugamos apto. no 10º andar com terraço, 2 quartos, sala dupla e dependências. Tratar na Agência Anglo-Americana, rua México 148, sala 804, tel. .. 42-2482. (14152) 8

COPACABANA — Alugamos apto. peq. mobil. para 2 a 3 meses com quartos, sala gr. terraço e dep. Tratar na Agência Anglo-Americana, rua México 148, 8º andar, sala 804. Tel. 42-2482. (14155) 8

COPACABANA — Procura-se apto. mobilado de luxo ou sem móveis mais com telefone. Tendo 1 a 2 salas, 2 quartos. Base até Cr$ ...... 16.000,00. Ofertas para 42-5710 ou .. 32-3872. (09592) 8

COPACABANA — Aluga-se magnifico apartamento, luxuosamente mobiliado, ocupando todo um andar, tendo 2 salões, 2 quartos, escritório e mais deps. Tratar 42-5773. (09589) 8

COPACABANA — Aluga-se ótimo apto. em primeira locação, à Av. Prado Junior 135, apto. 708 constando de 2 quartos, sala, banheiro e cozinha. Ver no local (chaves com o porteiro) e tratar na rua Debret 23, 11º andar, s| 1111|15 - Tel. 42-8271 sr. Maury. (49899) 8

COPACABANA — Lido — Alugamos seis meses apartamentos completamente mobil. com dois quartos e duas salas. Telefonar: 42-2482 — 42-2484. Agência Anglo Americana. (9610) 8

Flamengo

FLAMENGO — Aluga-se no Edificio Guarabira, à Praia do Flamengo esq. Ferreira Viana o apto. 411, compôsto de ampla sala, 2 quartos e demais dependências. Dá para o play-ground. Outras informações pelo tel. 52-9324. (29746) 10

APARTAMENTO TERREO — FLAMENGO — Aluga-se confortável apartamento, de ótima construção, em primeira locação, na rua Senador Vergueiro 138 — Aluguel 6.000 cruzeiros. Tratar pelo telefone ...... 23-1630 — Ramal 306 com o sr. Arlindo. (27856) 10

FLAMENGO — Alugo ótimo quarto de frente mobilado com gôsto a cavalheiro de trato, 25-4468. (27821) 10

ALUGA-SE — no Flamengo 1 quarto sem móveis para uma moça de respeito e que trabalhe fora, aluguel Cr$ 1.300,00, em caso de moça só pede-se referencias informações 25-1468 até 11 horas da manhã ou depois das 20 horas. (12109) 10

FLAMENGO — Aluga-se, em edificio com piscina e "play-ground", à Av. Ruy Barbosa n.º 636, excelente ap. c/ vista p/ o mar, c/ 2 amplos "livings" (30m2 cada um), jardim de inverno, 3 quartos c/ armários embutidos, 3 banheiros sociais, 3 caixas dágua privativas, ampla copa, cozinha c/ armário embutido e 2 quartos p/ empregadas c/ os respectivos banheiros. Aluguel: 17.000,00. Ver no local o ap. 1202; chaves c/ o sr. Joaquim. Tratar na CIVIA, Seção de Adm. Predial, Trav. Ouvidor, 17-Loja. Tel.: 52-8166. (12166) 10

GARAGEM -- FLAMENGO — Aluga-se vaga em garage do edificio novo, situado na Rua Dois de Dezembro, 15. Aluguel mensal: Cr$.... 700,00, aceitando-se ofertas. Tratar com os procuradores. Organização Técnica Imobiliária Norma Ltda. Rua do Carmo 71, andar 8.º, salas 801 e 802. (09535) 10

ALUGA-SE — Magnifico apto. de frente, no melhor ponto da Rua Senador Vergueiro, com 3 amplos quartos, sendo um duplo, 2 grandes salas, 2 banheiros sociais, sendo um em cor, dependencias de empregado, garagem, etc. recentemente pintado. Tratar pelo telefone: — 45-3427. (03931) 10

RUA SENADOR VERGUEIRO 197 — apto. 602 — Confortável, frente, grande sala, varanda, 3 amplos quartos, armarios embutidos, banh. completo, cozinha, dep. empregada — Cr$ 6.000,00 — Pode ser visitado — Administradora Nacional — Av. Pres. Ant. Carlos 615 — 2.º pav. — Tel. .. 42-1314. (12177) 10

FLAMENGO — Rua Senador Vergueiro 116 apto. 701 - Alugamos apartamento com 2 salas, 3 quartos, banheiro completo, cozinha, quarto e WC. de empregada. Chaves com o zelador. Aluguel Cr$ 7 mil. Tratar em Lowndes e Sons Ltda. Av. Pres. Vargas 290, 2.- andar. Telefone 43-0905 - Ramal 18. (00553) 10

QUARTO — Aluga-se mobiliado a cavalheiro Paissandu 48, apto. 22 Tratar no 12. (09554) 10

FLAMENGO — Aluga-se apartamento de frente em 1a. locação Rua Paissandu 318 composto de: 2 quartos, ampla sala, 2 banheiros, cozinha e área, não falta água. Aluguel Cr$ 5.000,00. Tel.: 25-2142 Manuel. (03984) 10

Catete

GAVEA — Alugam-se apartamentos na Rua Duque Estrada n. 57 com quarto, sala, cozinha, dependencia de empregada, área com tanque — Terreo — Tratar na Atlas Administradora Limitada — Rua da Quitanda n. 3 — 6.º andar. Tel. 42-6945 — Aluguel — Cr$ 3.000,00. (4776) 11

ALUGA-SE por dois meses: janeiro, e fevereiro apto. de sala, 2 quartos, e demais dependencias, mobiliado com telefone. Ver e tratar à Rua Cons. Macedo Soares, 18, apto. 302 dias úteis das 9 às 15 horas. Base mensal Cr$ 6.000,00, tel. 46-2946. (00826) 11

RUA MARQUÊS DE SÃO VICENTE 29 — apto. 401 — com elevador — Frente para a Rua Gal. Rabello, bela vista, ampla sala, 2 quartos, armario embutido, banh. cozinha, dep. empregada — Cr$ 4.700,00 — Administradora Nacional — Av. Pres. Antonio Carlos 615 — 2.º pav. — Tel. .. 42-1314. (12178) 11

LAGOA — Aluga-se ótimo apto. de frente, à Rua Alte. Guillobel, 131, comp. de sala, 2 quartos, banheiro, cozinha, área com tanq. dep. p| emp. e garage — Aluguel 5 mil — Ver no local o apto. 201; chaves com o porteiro na CIVIA — Trav. Ouvidor 17 — Loja — Tel. 52-8166. (12161) 11

JOCKEY — Alugam-se à Praça Santos Dumont, 140, ótimos aptos. (1a. ocup.) comp. de sala, 3 quartos, banheiro, cozinha, dep. p| emp. área c| tanque e garage — Aluguel c| garage 7 mil; s| garage 6.500,00 — Ver no local os aptos. 104 — 203 — 204 — 304 e 704 — chaves com o porteiro. Tratar na CIVIA — Trav. do Ouvidor 17 — Loja — Tel. 52-8166. (12158) 11

COPACABANA — Transpassa-se contrato de magnifico apto., novo tendo 2 salões, 3 quartos, 2 banheiros e mais deps. Base Cr$ 11.000,00 com telefone. Tratar 32-3872. (09587) 11

Ipanema

IPANEMA — Avenida Vieira Souto, 434 - Alugamos magnifica casa com 2 pavimentos, tendo no terreo: 2 salas, banheiro e cozinha e no 2.º pavimento 4 quartos, banheiro e dependencias de empregada. Chaves no local com o Vigia. Aluguel Cr$ 15.000,00. Tratar em Lowndes e Sons, Ltda., Av. Pres. Vargas, 290 - 2.º andar. Secção de Contratos, tel. 43-0905, ramal 18. (00559) 12

ALUGA-SE predio pequeno para familia de tratamento com duas salas 3 quartos, hall superior, grande area coberta, Av. Epitacio Pessoa 464 (Lagoa) entre ruas Maria Quiteria e Garcia d'Avila. Contrato 2 anos, fiador idoneo ou deposito de 3 meses, aluguel de Cr$ 12 mil (favor não pedir redução). Ver qualquer hora e tratar com o proprietario 47-0462 ou 43-8995. Sr. Gomes. (28530) 12

IPANEMA — Av. Rainha Elizabeth, 706, apto. 706, confortavel apto. 2 quartos, sala, demais dependencias, primeira locação, aluguel Cr$ ...... 5.000,00, três meses de depósito, fone 47-2422. (01717) 12

IPANEMA — Aluga-se pequeno apartamento para casal, muito bem mobiliado em pau marfim, cortinas em shintz 9 armarios embutidos forrados em fazenda completamente novo, Outras informações 27-0321. (01730) 12

IPANEMA — Alugamos residencia c| telef. com 4 quartos, 2 salões e dependências — Tratar na Agência Anglo-Americana, rua México 148 — 8.º andar — S. 804 — Tel. 42-2482. (9614) 12

AV. HENRIQUE DODSWORTH 65 — (Corte do Cantagalo) — Aluga-se com ou sem moveis o apto. 702 com 324 m2, e maravilhosa vista sôbre a lagoa e o mar. Jardim de inverno, 2 terraços, 3 amplos quartos, 4 salas, 2 banheiros, 2 quartos p| empregados, garage p. 2 carros, etc. — Cr$ 20.000,00 com móveis. Visitas das 14 às 16 horas. Administradora Nacional — Av. Pres. Antonio Carlos 615 — 2.º pav. — Tel. 42-1314. (12183) 12

LOJA - IPANEMA — Aluga-se uma loja de 196 mq na Rua Visconde de Pirajá 511-A. Tel. 43-9013 o 27-8855 Sr. Erich. (09549) 12

Laranjeiras

RUA DAS LARANJEIRAS 337 — Aluga-se apto. de sala, dois quartos e tôdas as dependencias. Ver no local até 4 horas.

ALUGA SE APARTAMENTO de luxo na Rua General Glicerio n. 440 ap. 501 c. dois salões três quartos, grande de jardim de inverno, banheiro completo, copa e cozinha, quarto de empregada, grande area. Informações no local com o porteiro. Tratar à Rua da Carioca, 73. (01716) 16

ALUGA-SE à r. Prof. Luis Catannhede nº 232 apto. 201 de frente com duas salas. três quartos, banheiro, copa cozinha com armário embutidos, quarto de criados, varanda garage etc. Chaves com porteiro. Tratar com o sr. Braga. Tel.: 42-1422.

ALUGA-SE ou vende-se apartamento de três quartos, saleta, sala, jardim de inverno e dependências para empregada. Rua Professor Ortiz Monteiro, 36, apto. 101. Jardim Laranjeiras. Ponto final do ônibus 115 — Tel.: 45-9331. (52106) 16

LARANJEIRAS — Próximo ao Jardim Laranjeiras — Aluga-se residência para familia de alto tratamento, com 4 quartos, 2 salões e demais dependências, Ver a casa da Rua Pereira da Silva n. 784 e tratar à Av. Rio Branco 173 — 14.º andar — Tels. 42-2407 e 52-0119. (2820) 16

Leblon

APARTAMENTO — Leblon, aluga-se magnifico apartamento à Rua José Linhares, 14, apto. 203, tendo 3 grandes quartos, jardim de inverno, sala, dependências de empregada e garage. E' de frente. Ver e tratar no mesmo endereço, apto. 104. Aluguel Cr$ 6.500,00. (27858) 17

ALUGA-SE a rua Cupertino Durão n. 147 o apartamento n. 400 com sala, quarto, banheiro, kitchnete e garage. Alugeul Cr$ 3.300,00. Chaves com o porteiro. Tratar pelo telefone 32-0118. (11117) 17

LEBLON — Alugamos apto. de alto luxo, primeira locação com 3 quartos, sendo 1 duplo, 2 salões, 2 banhs. 2 qtos. p. empreg. cozinha americana. Tratar na Agencia Anglo-Americana rua Mexico 148, sala 804. Tel. 42-2482. (27745) 17

LEBLON — Apartamento para alugar de frente para praia com 3 quartos amplos, 2 salões, jardim inverno, gr cozinha e demais deps., garage. Cr$ 12.000,00. — Tratar na Agência Anglo-Americana, Rua México, 148, sala 804 — Telefone: 42-2482. (27744) 17

LEBLON — Alugamos apto. mobiliado de frente de praia com telef. gelad. com 3 quartos, 1 sala e dependencias. Cr$ 8.000,00 — Contrato para 3 a 6 meses ou 1 ano — Tratar na Agencia Anglo-Americana rua México 148 — 8.º andar s. 804 — Tel. 42-2482. (9615) 17

RUA JOSE' LINHARES 29 — apto. 201 — Magnifico, frente, próximo da praia, ampla sala, varanda, 2 quartos, banheiro, cozinha, dep. empregada — Cr$ 4.800,00 — Pode ser visitado — Administradora Nacional — Av. Pres: Antonio Carlos 615 — 2.º pav. — Tel. 42-1314. (12181) 17

LEBLON — Av. Ataulfo de Paiva, 1273, apto. 201 — Alugamos apartamento de frente com 2 salas, 3 quartos, banheiro completo, cozinha, despensa, quarto e W.C. de empregada, grande área com tanque, completamente pintado — Aluguel Cr$ 6.300,00 — Tratar em Lowndes e Sons Ltda. — Av. Pres. Vargas 290, 2.º andar — Tel. 43-0905 — Ramal 18. (28635) 17

ALUGA-SE o último apartamento do edificio "Vicente de Castro" à Rua Afrânio de Melo Franco, 125 no Leblon de n. 202. Sala, 3 quartos, 2 banheiros sociais e demais dependencias. — Tratar no local. (12150) 17

LEBLON — Aluga-se apto. de luxo, construção recente, tendo 2 salas, 3 quartos, 2 banheiros e mais dep. — Aluguel Cr$ 11.000,00 com telefone. Tratar 42-5710. (09591) 17

Santa Teresa

SANTA TEREZA —Rua Almirante Alexandrino, 340, apto. 403. Mobiliado, alugamos apartamento de 2 salas, 3 quartos, 2 varandas, banheiro, cozinha, quarto e W.C. de empregada e 1 vaga na garagem. Chaves no local. Aluguel Cr$ 8.000,00. Tratar em Lowndes e Sons Ltda., Av. Presidente Vargas 290, 2º andar tel. 43-0905 ramal 18. (10126) 22

ALUGA-SE — casa mobiliada para familia de alto tratamento, em centro de jardim, à rua Almirante Alexandrino 369, chaves no 359. (02635) 23

Vila Isabel

VILA ISABEL — Alugo ótimo quarto sem mobilia, à Rua Jorge Rudge, 170, apto. 204, a uma pessoa ou casal de boa conduta, que dê referencias, por Cr$ 1.600,00 e Cr$., 1.800,00 respectivamente, tel. 42-5027. (13004) 26

Tijuca

TIJUCA — (Usina) — Alugam-se apartamentos de 2 e 3 quartos, duas salas, hall, banheiro, cozinha grande área, dependencias de empregada. GARAGE. Ver a R. Rocha Miranda 205. Chaves no apto. 302. Tratar p| tel.: 43-3958 com sr. Santana. (07169) 27

TIJUCA — Aluga-se a Rua Sabóia Lima 99 próximo a Pça. Sans Pena magnifica residencia em centro de terreno, descortinando linda vista, com 5 grandes quartos, ampla sala, varanda, banheiro, dependencias de empregada e garagem. Tratar c a propriatária pelo telefone 48-6985. Ver sexta e sábado à tarde e domingo de 8 às 16 horas. (14086) 27

TIJUCA — Aluga-se à Rua Jatai, 104 o apartamento n. 202, novo, completamente pintado, em segunda locação, com grande sala, 3 quartos, banheiro, cozinha, quarto e dependencias de empregada, area com tanque. Todos os comodos tem luz direta. Ver no local e tratar com Alvaro pelo tel. 43-5057. (01722) 27

RUA DR. SATAMINI 165 — apto. 102 — Aluga-se, sala, 2 quartos, banheiro, cozinha e quintal — Cr$ .... 3.500,00 mais taxas — Chaves no apto 201 — Administradora Nacional — Av. Pres. Antonio Carlos 615 — 2.º pav. — Tel. 42-1314. (12182) 27

ALUGA-SE o apartamento n.º 801, da rua General Roca n. 891 próximo à Praça Saens pena, com boa sala, três quartos grandes, bom banheiro, quarto de empregada, banheiro de empregada, área de serviço e cozinha; muito ar e luz, linda vista. — Tratar com o dr. Fernando Alexander, rua México 74, sala 707, fone 42-6536, das 14 às 16 horas. (10065) 27

TIJUCA — Alugam-se ótimos apartamentos, acabados de construir, com dois ou três quartos, sala, varandas, cozinha, banheiro com box, armarios embutidos, quarto e dependencias de empregada, à rua São Miguel n. 185 — Ver com o zelador e tratar na Clomar S.A. — Comércio e Administração à Av. Venezuela, 27 — 7.º andar — sala 727. (12195) 27

Subúrbios da Central

CASA — Aluga-se em Senador Camarã; na Rua Oliveira Paiva n. 174, com sala, 2 quartos, banheiro, cozinha e gr. quintal por Cr$ 2.900,00 mensais. Tratar na Praça Floriano, 19, sala 17 — Tel. 52-4477 ou 42-7786. (09413) 29

CASCADURA — Aluga-se ótimas lojas, frente para estação de Cascadura, à Avenida Ernani Cardoso 52, lojas I — Cr$ 4.000,00; lojas H, D, E e F, aluguel Cr$ 8.000,00 cada uma. Contrato longo. Aceita-se propostas. Ver no local e tratar na rua Gonçalves Dias 64, 2º andar. Tel. 22-7470. (5052) 29

Subúrbios da Leopoldina

ALUGA-SE apto., c/2 quartos grandes, sala, cozinha c/fogão de gás, banheiro e área c/tanque, 2.º/ andar, todo de frente. Fim de linha lotação. Preço Cr$ 2.500,00 c/fiador idôneo. Tel.: 22-6410 e 42-6738. (09582) 30

Niterói

HOTEL -- Aluga-se predio à Praia de Gragotá 29 em local pitoresco e aprazivel em Niterói informar no 17. (22999) 33

Petrópolis

Aluga-se para verão casa completamente mobiliada, com 4 quartos, 3 banheiros, 2 salas, saleta de entrada, varanda, grande cozinha com fogão a gás e fogão de lenha, dependências para empregados, situada em centro de grande terreno com direito à piscina e tendo água própria em abundância. Ver e tratar na ru. São Sebastião, n.º 337 Petrópolis ... (4739) 35

ALUGA-SE para verão, no vale Bonsucesso, casa mobiliada com 4 quartos, 2 banheiros, grande living, copa, cozinha, dependencias para empregados e garage, situada em centro de terreno todo ajardinado. Informações pelo tel. 37-5767. (00959) 35

PETROPOLIS ITAIPAVA Km. 76, da Est. União Industria. Aluga-se para verão no Sitio Jacarezinho, casa mobiliada, luz elétrica, água quente e serviço de caseiros. Tratar na Rua Engenheiro Miguel Detsi, 30. (Transversal de João Pessoa) Petropolis, tel. 3671. (02778) 35

Teresópolis

SITUADO EM TERESOPOLIS perto do Hotel Fazenda da Paz aluga-se durante o verão uma casa confortável e mobiliada. Telefonar de 8,30 às 11,45 e das 13,30 às 17,30 para 22-3115, depois das 18 horas para: 25-9866. (28586) 36

CONTRATO — LOJA COMPRA-SE

Precisa-se de uma no centro da cidade. Ofertas para JOÃO -- Rua São José, 18. — Telefone: 42-0237. (4741) 38

PROCURA-SE SALA E OFERECE TELEFONE

Técnico em organização, possuidor de alvará, móveis e telefone, procura uma ou duas salas no centro para instalar escritório, levando o seu telefone. Pagará aluguel normal, dando preferência a sala ou salas que tiverem entrada independente. - Cartas para n.º 4.744 dêste Jornal. (4744) 38

ESCRITÓRIO MOBILADO COM TELEFONE

Particular aluga amplo salão no melhor ponto do centro, em prédio moderno, com banheiro, mobilado para escritório e com ramal telefônico instalado, tudo incluido no aluguel, sem luvas. Cartas para o n.º 4.743 dêste Jornal, especificando o ramo de atividade que exerce o candidato ao aluguel. (4743) 38

APARTAMENTO NO LEME

Passa-se apartamento no Leme, andar alto, de frente, bem arejado e de cômodos amplos. — Aluguel de Cr$ 2.300,00, podendo ser entregue com geladeira ou não. Tem telefone. Negócio urgente sem intermediário. — Informações pelo Tel.: 52-6255. (3960) 38

CASA -- GRAJAÚ

Sá Viana, 73, com 3 salas, 4 quartos, copa, cozinha, etc. — Contrato e fiador. Aluguel 7.000 cruzeiros. Telefone 57-9845, com Rogério. (957) 38

LOJA -- COPACABANA

Aluga-se ótima à Av. Princesa Isabel, loja com 50 m2. Tratar pelo Telefone: 22-6422, Administradora Imobiliária Ltda. — Praça Floriano, 31, 39 2.º andar. (3977) 38

PRECISA-SE URGENTE

Apartamento mobilado ou vazio, com telefone, para Sr. Diplomata, no andar alto, tipo atelier, no Copacabana, aluguel base Cr$ 7.000,00. Tratar na Agência Anglo-Americana. — Rua México, 148, Sala 804. Tel.: 42-2482. (9612) 38

SENHORES PROPRIETÁRIOS

O problema de alugar imóveis se resolve na Rua do Ouvidor, n.º 183, 3.º andar, Sala 39-A. (2836) 38

ANDAR COM 130 M2

CINELÂNDIA

Aluga-se para escritório, andar com 130 metros quadrados, com três banheiros — Tratar à Rua Álvaro Alvim 33/37 — 5.º andar — Sala 501 — Telefone: 22-8554. (11034) 38

LOJA COM APARTAMENTO

FLAMENGO

Alugamos loja com 70 m2, em ótimo ponto comercial, em 1.ª locação, juntamente com apartamento de sala e quarto separados, banheiro completo, cozinha e área com tanque. Aluguel do conjunto Cr$ 14.000,00. Ver à Rua Marquês de Abrantes n. 11-A e apto. 102. Chaves no local. Tratar em LOWNDES & SONS, LTDA., Av. Presidente Vargas n. 290, 2.º andar. Telefone 43-0905 — Ramal 18. (10125) 38

LEBLON

Aluga-se apartamento mobiliado, Duplex, amplas dependências, dois quartos, muito bem mobiliado. Pode ser visto aos sábados e domingos. Rua General Urquiza n. 31. (09505) 38

APARTAMENTO -- LEBLON

Aluga-se magnifico apartamento de salas, dois quartos bons, cozinha, dependências de empregada mobiliado a gôsto. Pode ser visto aos sábados e domingos, à Rua General Urquiza n. 31. (09566) 38

ALUGA-SE — AV. RUY BARBOSA

Em edifício c/ piscina e "play-ground", à Av. Ruy Barbosa, 636, excelente ap. c/ vista p/ o mar, c/ 2 amplos "livings" (30 m2 cada um), J. inverno, 3 quartos c/ armários embutidos, 3 banheiros sociais, 3 caixas d'água privativas, ampla copa, cozinha c/ armário embutido e 2 quartos p/ empregadas c/ os respectivos banheiros. Aluguel: Cr$ 17.000,00. Ver no local o apto. 1202; chaves c/ o sr. Joaquim. Tratar na CIVIA, Seção da Adm. Predial, Trav. Ouvidor, 17 - loja — Tel.: 52-8166. (12167) 38

SÔBRELOJA -- CASTELO

Aluga-se 600 m2, 21 salas, 8 sanitários. Tratar diretamente com o proprietário, telefonar das 10 às 12 horas, tel. 47-7641. (13137) 38

LOJA -- CENTRO

Alugamos loja à Avenida Presidente Wilson n.º 210, com área de 160 m2. e mais subsolo com 180 m2. Tratar em Lowndes & Sons. Ltda. — Avenida Presidente Vargas, 290, 2.º andar — Telefone: 43-0905 — Ramal. 18. (10124) 38

ARMAZENS

Alugamos recém-construído. 2 pavimentos com 800 m2 de área. Situado entre o Cais do Pôrto e Estação da Leopoldina. Aluguel Cr$ 45.000,00. Tratar em LOWNDES & SONS, LTDA. — Avenida Presidente Vargas n. 290, 2.º andar — Telefone 43-9084. (10123) 38

SALAS NO CENTRO

Passa-se - um contrato de sublocação diversas salas à Av. Erasmo Braga, 277 - 7.º andar, nesta capital.

Tratar com D.ª Lúcia, na Av. Graça Aranha, 206 - 11.º andar.

(55609) 38

LOJA--COPACABANA

No ponto mais comercial, em rua transversal entre Av. Copacabana e Barata Ribeiro, lado da sombra, instalação de luxo para negócio fino, com telefone, loja nova e ampla, clara e muito arejada, transpassa-se o negócio ou simplesmente o contrato. Telefone 42-2930. (11091) 38

Vendas Diversas

FAMILIA AMERICANA retirando-se vende tudo — inclusive mobilia de dormitório, sala de jantar, sala de visita, piano Lester Spinet, vitrola Williamson de alta fidelidade, de 5 peças, projetor de 35 mm, câmara para filmes de 8 mm, maquina de lavar, discos "long-playing", 2 trens elétricos tipo "American Flyer", máquina de costura "Singer" rádios, abatjours, vários utensilios de cozinha, roupa, brinquedos. Rua Desembargador Alfredo Russel, 205, ap. 301, Leblon. (00801) 89

MAQUINA de escrever alemã, Original Ideal em ótimo estado Vendo urgente Cr$ 2.500,00. Rua Ministro Viveiros de Castro 27. (27877) 89

AR REFRIGERADO 3 4 H.P. Emerson Deluche novo, em embalagem de fábrica, vende-se 45 mil cruzeiros. Tel: 45-1264 ou 45-5265. (03991) 89

MAQUINA DE LAVAR ROUPA Eletrica "BENDIX" tipo B-212, 60 ciclos. Vende-se uma nova, importada, própria para a corrente de São Paulo e Niterói. Vêr e tratar tel. 47-2457 -Rio. (02723) 89

PARTICULAR vende urgente motivo mudança 1 mobilia sala jantar moderna completa, 1 dormitório casal, 1 dormitório solteiro com secretaria, tudo estilo chipandale e com colchões de molas perfeitos, 1 armário estante, 1 armário cozinha, 2 lustres e aplique de bronze, rua Alberto Campos, 119 casa 2 Ipanema de 9 às 18 horas até sábado. (03927) 89

DOIS CASACOS MODERNOS, sem uso Squirrel Jacket -Persian Lamb Coat - Recebidos recentemente dos E. U. marrom e preto, sendo o segundo comprido e amplo. Artigos finissimos, genuinos, de excelente qualidade e acabamento. Para vê-los favor combinar com o Sr. Weber, tel. 43-8812, entre 10 e 18 horas, nos dias úteis. (03926) 89

MAQUINA DE LAVAR ROUPA — Vendo uma automática marca EASY SPIN DRYER em estado de nova com capacidade para 6 quilos. Preço: 13.000,00. Ver e tratar na Rua Gal. Venancio Flôres, 604 -Ap.to. 101 -Leblon. (12119) 89

VENDE-SE, por motivo de viagem, uma coleção de quatro quadros de antiguidade chinesa, trabalhada em jade e ebano; tratar pelo telefone 57-9430. (033334) 89

VENDE-SE grupo estofado, estilo Inglês e Radio Vitrola estilo Colonial com Toca Disco Geloso em perfeito estado. Ver e tratar à Rua Senador Furtado, 108, c. 17. (53077) 89

SE V. ESTA em dúvida na escolha dos presentes que vai dar aos parentes e amigos no Natal, e não sabe como decorar sua casa para as Festas. Telefone para 42-3291. (3998) 82

GARRAFAS DE ACETILENO. 3. vende-se. 2 succas e outra U.S.N. cheias — Tratar com o Cap. Rogerio — 43-7065 de manhã. (2833) 89

ATENÇAO! Fogões a gás da Light usados perfeitos e garantidos só com Alcides. Vendo, troco, reformo e faço por encomendas para pensões, hotéis e restaurantes. Rua Barão do Bom Retiro 1389-B. Tel. 58-2777. (02704) 89

VENDE-SE pela melhor oferta, máquina de escrever elétrica, marca — "Eletromatic" — usada, e um gravador de som, marca "Air King" — Ver e tratar à rua Prefeito Olimpio de Melo n. 1066 — Telefone 28-6186 (27811) 89

COFRES — Vende-se cofres e arquivos de aço prensa, moveis de escritório; compram-se cofres usados. Na rua Teófilo Otoni, 120, tel. 43-4548. (8032) 89

VENDE-SE um lindo e rico vestido noiva manequim 42 a 44 e respectivo véu por preço convidativo, também um fogão Cosmopolita de quatro bôcas com tampo esmaltado. Avenida Epitacio 1846 (Lagoa Rodrigues de Freitas). Telefone 26-0558. (01704) 89

ELECTROLUX — Vendo uma enceradeira, sem uso, com garantia; espalhador de cêra automático; um jôgo de enceroflex; um jôgo de escôvas; um jôgo de flanelas, tudo por Cr$ 2.600,00. Ocasião! Rua Teixeira de Melo n.º 91-A, sobrado, Praça General Osório, Ipanema. Telef. 27-5121. (13100) 89

VENDE-SE, 400 cruzs. (metade preço), colchão novo, solteiro, de crina, 1,88x82. Parte manhã, 57-5718. (4781) 89

ATENÇAO vendo urgente por motivo de viagem geladeira GE Hot-Point 11 pés 1955 nova na embalagem. Ar condicionado RCA 3 4 com termostato novo 1955. Batedeira de bolo americana. Ferro elétrico a vapor, torradeira automática, enceradeira Electrolux B-6, balança Filizola de gramas até 5 quilos, rádio vitrola 1 mês de uso long-play, 11 valvulas, alto-falante 12 polegadas, TV Emerson 21 polegadas móvel consolo em mogno 1955 nova, máquina de escrever alemã Ideal. Aspirador de pó, quadros, máquina fotográfica Laica 2-F sumitar 1:2, Tapetes etc. Avenida Prado Junior 186, ap. 101. (27881) 89

MOTOR DE POPA — "Johnson" 25 H.P. com partida elétrica e acessórios sem uso recém chegado da América. Vende-se 75 mil cruzeiros. Tel: 45-1264 ou 45-5265. (03990) 89

BALANÇA Filizola gramas até 5 quilos. Pesa carta urgente. Ministro Viveiros de Castro 27. (27878) 89

Ouro e Jóias

URGENTE, vendo hoje por apenas 2.000,00 uma cautela da Cx. Economica, constando de um moderno par de broches tipo abelha c/12 b. brancos e 2 perolas cult. mais um lindo par de brincos pingente com 22 b. brancos tudo em ouro e platina, cujo penhor total é de 2.000,00. Av. Copacabana, 1.058 apto 203. N. B. está como novo. (09557) 76

COMPRA E VENDA DE PRÉDIOS E TERRENOS

Centro

GRUPO NO CASTELO — Vende-se à rua Debret, pintado a óleo, com três salas e sanitário próprio. Informações pelo tel.: 43-8218 com sr. Luiz. (21601) 100

APTOS. DE FRENTE — C. vestibulo, grande e arejada sala, banh. e kitch, prontos para habitar; Largo de São Francisco, 26, (Ed. Patriarca). Vendem-se os de ns. 1123 e 1224 280 e 400 mil cruzs. 153 mil financiados; chaves no local c/ o porteiro José. Tratar tel.: 32-7548. (14110) 100

CENTRO — Ed. Capital — Largo da Carioca — Esquina de Av. 13 de Maio — Vendo, prontos, o 3.º pavimento — conjunto de salas — salas com sanitários e apartamentos completos. Ver no local e tratar com PAULO PESTANA DE AGUIAR — Av. Almirante Barroso, 91 — salas 414/416 — Fone: 42-6297. (50978) 100

CENTRO — Av. Henrique Valadares — Vendo apart. frente vazio. 2 salas, 2 quartos, cozinha, banheiro, quarto WC. criado área c/ tanque. Tratar c/ GERALDO MASSIS — 27-0010. (2811) 100

EX-PALACE HOTEL — Vendo ótimo salas. de frente para a Av. Rio Branco, em andar elevado, juntas ou separadas. Cr$ 500.000,00 c/ financiamento. SÁ-FREIRE-IMÓVEIS. Av. Rio Branco, 151, s/ 1602. (28628) 100

RUA SANTA LUZIA 799 — Vendem-se os conjuntos 301 e 302, do 3.º pavimento desse Edifício, situado junto à avenida Rio Branco, o primeiro, com três salas e sanitário; e o segundo, com duas salas grandes e sanitário. Estão ocupados sem contrato e podem ser vistos a qualquer hora. Tratar com o sr. Luiz, à rua Visconde de Inhauma 134, 7.º andar — Tel. 23-6370. (13110) 100

NEGOCIO URGENTE diretamente com o proprietario. Aceita-se oferta para venda de um terreno à Rua André Cavalcante 148, com plantas para construção de três blocos de apartamentos, em parte já aprovadas pela Prefeitura. Telefone 38-3389. (03959) 100

LUXUOSO APARTAMENTO COM BELISSIMA VISTA — De frente para a Praça Paris, em andar alto, no magnifico Edifício Brasília, com elevador privativo e luxuosamente mobilado e decorado, constando de: Hall, salão com 75,00 m2, 3 quartos com armarios embutidos, 2 banheiros, rouparia, copa, cozinha, quarto e dep. de empregada. Preço Cr$ 3.600.000,00 c. 50% financiado. CIVIA -- Trv. Ouvidor, 17 (Sec. de Vendas 2.º and.), Te.: 52-8166, de 8,30 às 18,00 hrs. (50835) 100

Andaraí

ANDARAI — Grande ocasião - Terreno plano de 30x100 - Vende-se ótimo para INDUSTRIA ou INCORPORACAO. Cr$ 1.800.000,00. Estuda-se ofertas. Detalhes com Sr. Simões, Av. Antonio Carlos, 615 -sala 1002-C. (02763) 300

Botafogo

CASA EM BOTAFOGO — Vende-se na Rua Viúva Lacerda, 19, bela varandas, 5 quartos, casa com 2 pavts., bem conservada. Preço: .... 1.300.000,00 com 70% financiados. Ver no local e tratar tel. 27-5113. (12077) 400

BOTAFOGO — Em inicio de incorporação, vendemos pequenos mas espaçosos apartamentos de sala e quarto separados, jardim de inverno, banheiro completo e cozinha. Magnificamente situado na esquina da Rua Marquês de Olinda com a Rua Mundo Novo, em frente aos ampos jardins da Casa de Saúde do Dr. Eiras — Preço fixo, sem reajustamento, a partir de Cr$ 254.000,00 sinal de Cr$ 12.250,00 — Cr$ 36.750,00 facilitados e os restantes 80 por cento financiados em 80 prestações a partir de Cr$ 2.450,00 sem juros. Construção e incorporação de EDIBRA S. A. — Vendas exclusivas — IMOBILIARIA "LIF" LTDA. Av. N. S. de Copacabana 61, 2.º andar, de frente, salas 201 E e D — Telefones 37-4635 e .... 57-4515 — Atende-se diariamente, inclusive aos domingos até às 20 horas. No Centro à Rua 7 de Setembro 66 12.º andar, sala 1206 — Telefone 22-9392 — No local atende-se diariamente até às 18 horas. (2832) 400

RUA VITORIO DA COSTA - 1.600.000 casa vazia vendo c/ 4 qtos., 3 salas, 3 banhs., copa, coz., etc. c/ 800.000 financiados pela Caixa Econ. Corretor Ramos da Lagoa. 26-7578. (873) 400

Atenção! Oportunidade! Para renda-revenda-moradia! Vendemos, em incorporação a preço de custo, esplêndidos apartamentos à rua General Góis Monteiro (em frente à Sede do Clube Botafogo e a 300 metros distante da praia de Copacabana) constando de: sala, jardim de inverno, quarto (separado), banheiro, cozinha completa com entrada independente, área com tanque, quarto e W.C. de empregada. Prédio de linhas modernas sôbre pilotis. — Construção de Arquitetura Engenharia Ruy de Paoli Ltda. Zona estritamente residencial. Farta condução. Preços à partir de Cr$ 187.000,00, com pequeno sinal e o restante facilitado durante a construção, em prestações mensais à partir de Cr$ 3.000,00. — Plantas e demais informações com: Pinto Lima e André de Oliveira, Av. Rio Branco, 151, sala 403, tel. 32-7536.

ATENÇÃO! — Rara e única oportunidade! — Vendo os últimos apartamentos todos de frente de luxo, c. vista para toda Baía de Guanabara, a Rua Voluntários da Pátria quasi esquina Praia de Botafogo com: vestíbulo ampla sala (22m2); jardim inverno envidraçado; 3 amplos quartos com varanda, banheiro, copa cozinha, area e dep. empregada. Preço fixo sem reajustamento 600.000,00. Sinal 30.000,00; na promessa 60.000,00; prestações mensais de 5.000,00. -- O saldo financiado em 5 anos. Tratar diretamente tel. 26-0281. Anita Gelbert. Atende-se diàriamente das 9 às 20 horas. Otimo negócio. (22879) 400

BOTAFOGO — Vende-se à rua Voluntários da Pátria perto da Praia, apartamentos de 3 q. salão, 2 banh. depend. empregada, pronto para serem habitados. Cr$ 900.000,00 c 30% a vista e 70% em 15 anos juros 10% a.a. Góes. 52-1590, 42-1717 ou 42-7023. (9597) 400

BOTAFOGO — Vendo à Rua Voluntários da Pátria perto da Praia, ótimos apartamentos com três quartos grande sala, cozinha, 2 banheiros sociais, dependências de empregada, inclusive garage. Preço Cr$ 900.000,00 com 30% a vista facilitados e 70 por cento financiados em 15 anos juros de 10% a.a. Tabela Price. Tratar com Góes. Tels.: 52-1590, 42-1717, 42-2023 ou Largo da Carioca 5 — 4º andar, sala 420, das 9 às 12 horas e das 16 às 18 horas.

CASA PARA PRONTA ENTREGA -- Residência constando de: 2 salas, 4 quartos, armarios embutidos, banheiro completo, cozinha, quarto e dep. de empregada e pequeno quintal. Situada em ótima vila de pcucas casas e a Rua São Clemente. Preço: Cr$ 1.280.000,00 c. 60% financiado, sendo parte em 10 anos c/ juros de 10% a.a. CIVIA. Trv. Ouvidor, 17 -- (Sec. de Vendas 2.º and.), Tel.: 52-8166, de 8,30 às 18,00 hs. (55606) 400

BOTAFOGO — RARA OPORTUNIDADE. A rua Sorocaba, 481, vendemos ótimo apartamento com sala, 2 quartos, banheiro e cozinha. Enutrega em 30 dias. Preço 430.000,00, com 10 por cento de entrada, 50 por cento facilitados e 40 por cento financiados sem juros após as chaves. Informações com a IMOBILIARIA "LIF" LTDA., à Av. N. S. de Copacabana 661, 2.º andar, grupo 201. Tels. .... 57-4515 e 37-4635. No centro à rua 7 de Setembro 66, 12.º andar, sala 1.206 — Tel. 22-8382. O escritório de Copacabana funciona diariamente, inclusive aos domingos, até às 20 horas.

BOTAFOGO — Casa — Vendemos à rua Pinheiro Guimarães, 2 casas, sendo uma com 2 e outra com 3 quartos, sala e dependencias, 1 delas tem dois andares. Preço em conjunto Cr$ .. 500.000,00 com 200.000,00 de entrada, 50.000,00 a combinar e 250.000,00 financiados em 5 anos. Aceita-se proposta para pagamento à vista. Tratar com a IMOBILIARIA LIF LTDA. à Av. N. S. Copacabana 661, 2.º and. grupo 201. Tels. 57-4515 e 37-4635. No centro à rua 7 de Setembro, 66, 12.º and. sala 1.206. Tel. 22-0392. O escritório de Copacabana atende diariamente, inclusive aos domingos, até às 20 horas. (2831) 400

Catete

APARTAMENTO — Vende-se pequeno de frente com muita água, para solteiro c casal sem filhos, facilita-se o pagamento à Rua 2 Dezembro. Tratar com o proprietário a Rua Bento Lisbôa 146 -Catete. (12122) 500

CATETE — Vende-se o apartamento 501 de frente, a Rua Artur Bernardes 37, de recente construção, composto de saleta, sala, 3 quartos, e demais dependências. Possue armários embutidos, ampla area ladrilha- na ICISA à Av. Venezuela, 27, sala da e banheiro em cor. Informações 812. Tel. 43:6463. (53712). 500

APARTAMENTOS NO CATETE — Vende-se os ultimos apartamentos do Edificio Minas Gerais, no melhor ponto da rua do Catete, esquina da rua Santo Amaro. Sete tipos diferentes de apartamentos. Pagamento facilitado em nove anos e meio. Tratar de segunda a sexta-feira, das 14 às 17 horas, á rua da Quitanda, 3 (sobreloja), com o sr. Gustavo Magalhães, (50678) 500

Copacabana

APARTAMENTOS DE LUXO em construção sob pilotis vendo no mais fino ponto de Copacabana, Rua Leopoldo Miguez: Vestibulo, ampla sala, jardim inverno envidraçado, ótimo quarto, banheiro, cozinha, com fogão de 3 bôcas lugar para geladeira, área serviço com tanque, quarto e banheiro de empregada. Preço 220.000,00. Sinal 20.000,00 -- Prestações de 4.000,00. O saldo em pequenas parcelas. Tratar tel. 26-0281 Anita Gelbert. — Ver plantas diàriamente das 9 às 20 horas a Rua Voluntários da Pátria, 221, apto. 503. Botafogo. (13002) 700

COPACABANA — Lojas — Vende-se à Rua Júlio de Castilho, 35, loja B., por Cr$ 800.000,00 e à Raul Pompéia, 102, loja I e J, por Cr$ 500 000,00 cada uma. Ver no local das 7 às 17 horas, com Sr. Pires e tratar a Rua Gonçalves Dias, 64, 2.º andar, Tel.: 22-7479. (05050) 700

VENDO à Rua Carvalho Mendonça, 13, apartamento 202, com sala e quarto separados, banheiro, cozinha e grande varanda, por Cr$ 300.000,00. Ver no local e tratar à Rua São José, 90, sala 2003. (28621) 700

APARTAMENTO — Novo - Um por andar - 2 salas, 3 quartos, 2 banheiros sociais em côr, copa, cozinha, dependências e garage - Cr$ ...... 1.500.000,00 a combinar - Ver a R. Raul Pompeia 196 apto. 501 e tratar na Imobiliária Silveira, Av. Copacabana, 540 g. 405 - Tel. 57-2126. (10070) 700

COPACABANA — Vendo em Edifício de Luxo para entrega imediata, ótimo apartamento de frente, com 4 quartos, grande salão, 2 banheiros sociais em côres, quarto duplo para empregada, demais dependências e garage. Rua Barata Ribeiro, 283, esquina de República do Peru. Edifício D. Fátima, apto. 404, chaves com o porteiro sr. Eusébio e tratar fone: 52-1725. (10128) 700

COPACABANA — Vende-se luxuoso apartamento terminado de construir ocupando todo o segundo pavimento do Edificio da Rua Edmundo Lins nº 17 — Composto de 3 quartos, duas salas, dois banheiros sociais em côr, ampla cozinha e tôdas as demais dependências inclusive de empregadas por preço de grande ocasião a vista Cr$ 1.200.000,00. Tratar pelo tel. 52-4477 ou 42-7786 na Praça Floriano 19 salas 17. (9414) 700

VENDO OTIMOS TERRENOS p/ incorporação na zona Sul, casas e apartamentos. Armando Mathias, — Tel.: 42-6514 — Av. Churchill 94 — 5.º andar, g. 501. (28324) 700

COPACABANA — Vende-se apartamentos pequenos de quarto e sala conjugado, banheiro e cozinha pequena, à Rua Júlio de Castilho, 35 e na Av. Copacabana, 1241. Preço de frente Cr$ 280.000,00, com Cr$ 100.000,00 de entrada e o restante financiado em 15 anos; de fundos Cr$ 250.000,00, com Cr$ 100.000,00 entrada o restante em 15 anos. Ver nos locais das 7 às 17 horas e tratar à Rua Gonçalves Dias, 64, 2.º andar, Tel. 22-7479. (50051) 700

PARA PRONTA ENTREGA — No Pôsto 4. apartamento constando de: 1 sala, 1 quarto (independentes), banheiro completo e pequena cozinha. Preço: Cr$...... 295.000,00 c/ Cr$ 80.000,00 de sinal e o restante facilitado, tendo parte financiada em 10 anos. CIVIA -- Trv. Ouvidor, 17 — (Sec. de Vendas 2.º and.) Tel.: 52-8166, 8,30 às 18,00 hs. (55605) 700

COPACABANA - -Vende-se -Copacabana Pôsto 3. Rua Fernando Mendes, 28, apto. 703, tôdas as peças de frente: hall, sala, 2 quartos, cozinha, banheiro completo, quarto e dependências de empregado. Rendendo Cr$ 5.150,00. Telefonar para D. Marina, 26-8383 -ramal 11 (pela manhã e à noite). (14071) 700

COPACABANA — Vende-se um apto. quarto e sala separado, cozinha e banheiro completo. Preço 350 mil cruzeiros. Facilita-se 200 mil cruzeiros em 10 anos. Rua Carvalho de Mendonça, Pôsto 2. Tratar Aristides ou Jair, tel. 22-1499. (03975) 700

COPACABANA — Rara oportunidade — Vendemos ótimos apartamentos em final de construção, em rua transversal à praia, com 1 quarto, 1 sala, peças amplas e separadas por arco, banheiro e cozinha. De frente, com vista para o mar. Preço de raríssima ocasião: Cr$ 200.000,00, com Cr$ .... 50.000,00 de sinal e o restante em prazo a combinar, sem juros. Tratar diretamente com os proprietários na IMOBILIARIA LIF, LTDA., à Av. N. S. de Copacabana. 661 — 2º andar, de frente, grupo 201 — Tels.: 37-4635 — 57-4515. Atende-se diàriamente inclusive aos domingos, até 20 horas. No Centro: Rua 7 de Setembro, 66, 12º andar, sala 1206 — Tel.: 22-9392. (6443) 700

COPACABANA Pôsto 6 — -Vende-se para entrega imediata desocupado e pintado a novo apartamento de frente constando de sala, quarto, cozinha completa e banheiro. Avenida Copacabana 1.250 apto. 1006. Preço Cr$ 350.000,00 sendo parte financiado e parte facilitado. Chaves com o porteiro tratar diretamente com o proprietário. Tel. 22-3328 e 23-0377. (02780) 700

COPACABANA - -Vende-se um terreno e um pôsto de gasolina Esso, mede 26,50 por 84 ms. com uma renda de 80.000,00 cruzeiros mensal. Faciliata-se o pagamento. Negócio de ocasião. Tratar com o proprietário pelo telefone: 22-1499. (52511) 700

COPACABANA - -Vende-se apto. de frente, último andar, para entrega em 5 meses com 4 qtos., 2 salas, banh. copa-cozinha, qto. e WC empregada, área e tanque. Preço 700 mil cruzeiros, com 200 mil de entrada e o restante financiado em 10 anos. Ver a Rua Siqueira Campos, 203, apto. 901. Mais detalhes, Tel. 27-4160. (09556) 700

APARTAMENTO — Vende-se, de frente acabado de construir, todo em sancas e florões e belissima porta principal, em ferro batido, com ótima sala, 3 bons quartos e demais dependencias -- Preço 850.000. Ver à Rua Sá Ferreira, 152, apto. 402. Propostas de pagto. diretamente c. proprietario 37-5754. (09571) 700

COPACABANA — Vendo no inicio da Rua Constante Ramos e com vista para o mar, apto. de frente em andar alto, com hall, 2 salas, jardim de inverno de 6x1,80, 2 quartos, banheiro cozinha com armarios grande area de serviço revestida de azulejos, qto. e banheiro de empregada. Todo o apto. está atapetado. Preço Cr$ 850 mil com parte facilitada. Tratar com JUVENCIO BARRETO JR. a Rua Rodrigo Silva 18, 10.º andar g. 1005, fone 22-7226. (03981) 700

COPACABANA — Vendo ótimo ap. à Rua Barata Ribeiro, 63, todo pintado a óleo, fino acabamento, com 2 salas, 3 grandes quartos com armarios embutidos, 2 banheiros de côr com box, cozinha com armarios embutidos, quarto de empregada, W. C., área de serviço e garage. Grande financiamento. Tel.: — 37-6690. (12142) 700

POSTO 6 — Próximo a praia — Vendem-se apartamentos (Edifício sôbre pilotis), em construção à Rua Julho de Castilhos, 50, esquina da Rua Raul Pompéia, 123. Composto de 1 e 2 quartos, armários embutidos, sala, jardim de inverno, banheiro, cozinha com fogão, dependências completas de empregada e terraço de serviço com tanque. Preços a partir de Cr$ 450.000,00 com parte financiada em 5 anos e facilidade de pagamento da parte não financiada. Ver no local e tratar diretamente c/ os proprietários e construtores, à Av. Rio Branco, 173, 14º andar, tels 42-2407 e 52-0119. (2825) 700

COPACABANA — Vendo à Rua Joaquim Nabuco, 236, ótimo apto. de entrada, amplo quarto, banh. completo e cozinha americana. Dá um aluguel de 2.800,00. Posso entregá-lo vazio. — Preço único: 220 mil, sendo 180 mil à vista e 40 mil financiado. Inf. e visitas com o proprietário, sr. JOHN, pelos fones 42-8305 ou 37-4537 à noite. (12191) 700

COPACABANA — Rara Oportunidade — Proprietário vende ótimo apartamento em final de construção, na rua Pompeu Loureiro, com 2 quartos, 1 sala, banheiro cozinha, dependência de empregada e área com tanque. Preço Cr$ 450.000,00 com apenas Cr$ 150.000,00 de entrada e o restante financiado. — Tratar na IMOBILIARIA LIF. LTDA., Av. N. S. de Copacabana, 661 — 2º andar — Grupo 201 — Tels.: 37-4635 e 57-4515. Atendemos diàriamente inclusive aos domingos, até às 20 horas. No centro: Rua 7 de Setembro, 66 — 12º andar — Sala 1206 — Tel.: 22-9302. (2829) 700

COPACABANA — Vende-se magnifico apto., tendo 1 sala, 1 quarto tudo separado, coz., banheiro e área, andar alto, frente podendo ficar o telefone. Tratar 42-5710. (09588) 700

APARTAMENTO Rua Gomes Carneiro nº 118, apto. 103 fundos. Entrega em dezembro. Sala, dois quartos, cozinha e banheiro com box, quarto e banheiro de empregada. — Fino acabamento. Cr$ 580.000,00. Financiado Cr$ 230.000,00. Tabela Price. Telefones 22-2695 e 22-0852. (12196) 700

POSTO 2 — Vende-se de frente, apartamento de luxo, com garagem, apenas 2 por andar, constando de: 3 grandes quartos, com armários embutidos, 1 salão, jardim de inverno, copa-cozinha, banheiro de côr, dependências completas de empregada e área de serviço e tanque. Preço Cr$ 950.000,00 com Cr$ 500.000,00 à vista e o restante facilitado. Ver no local com o porteiro o apto. 801, da Rua Belfort Roxo, 371, esquina da Rua Barata Ribeiro e tratar à Av. Rio Branco, 173, 14º andar — Tels.: 42-2407 e 52-0119. (2824) 700

POSTO 5 — Proprietário cede, baratissimo, seus direitos s/ apto. de frente, em final de construção, com sala, 2 quartos, coz., banheiro c/ box dep. de emp. etc. Negócio de ocasião! 52-6884. (28624) 700

COPACABANA — Barata Ribeiro, 90 — Ed. Senador Leite e Oiticica — Vendem-se apartamentos em incorporação de sala, quarto (separados) quarto de banho completo e pequena cozinha, à partir de Cr$ 260 mil — 5% sinal prestações mensais de Cr$ ..... 2.340,00 e 40% financiados depois do "habite-se" — Venda com os Incorporadores Adures S/A — Ind. e Com. — Av. Pres. Vargas, 290 — S/710-7.º. Telfs.: — 23-1077 e 52-0820. (3999) 700

COPACABANA — Vende-se no melhor ponto comercial — Av. Copacabana, 540, (edifício dos Correios e Telégrafos) ótimo grupo, de saleta, banheiro, 3 salas independentes e boa varanda. Próprio para consultórios, escritórios ou ateliers. Preço 420 mil Cr$, sendo parte à vista e o restante em prestações mensais de... Cr$ 945,00, financiados pelo Lar Brasileiro. Tratar na Rua Debret, 23, 11º, and. salas 1111-1115. Tel. 42-8271, sr. Maury. (49807) 700

APTO. — de quarto e sala separada, qto. e banh. para empreg. área c/ tanque, de frente no 10º. and. com apenas 2 aptos. por andar. Ver à Rua Teófilo Miguês, 170. Preço 490 mil com 120 mil de entrada. Ficará pronto em fevereiro. Tratar com dr. Lindolfo à Rua Senador Dantas, 20, sala 1009. Tel. 52-1900. (00600) 700

CARVALHO ROCHA comunica a seus amigos e clientes o novo endereço de seu escritório de "CORRETAGEM DE IMÓVEIS" e residência sito à Rua Raimundo Corrêa 9, quase esquina com Av. Copacabana, em frente à Casa Sloper, com Tel. 57-7786. (12176) 700

COPACABANA — apto. — Vendo uma sala, 4 dormitórios, 2 banheiros sociais, garage (novo), Cr$ 1.250.000. 57-5871. J. Saraiva. (02813) 700

COPACABANA — Pôsto 3 — Junto à praia apto. Vendo 7 amplos dormitórios, 4 banheiros sociais, 2 salões. Base Cr$ 4 milhões e 500 mil. Financiamento. 37-5020 e 46-5044. (02814) 700

LIDO — Rua Felipe de Oliveira 36, apto. 402 de frente (correspondente ao 6.º pavimento), rua sossegada, sol de manhã, agua em abundancia, luz direta em todas as peças de frente e fundo indevassavel. Unico ponto no Lido reunindo êstes requisitos, 2 salas, 3 quartos e amplas dependencias, plafoniers de gessos, divisões instaladas em 5 armarios embutidos, agua quente na cozinha, no banheiro de empregada e na varanda de serviço para maquina de lavar. Construção FREIRE e SODRE', elevadores Otis, habite-se já concedido. — Preço Cr$ 1.000.000,00, financiamento do incorporador — Cr$ 300 mil — Tratar com o proprietario. Tel. 37-2707 depois de visitá-lo. Chaves com o cabineiro. (24897) 700

RUA RAUL POMPEIA — Vendo apartamento de luxo e fino acabamento, em 1.ª habitação, um por andar, com 240 m2, com todos os requisitos de confôrto em edifício sôbre pilotis, com 2 salas, 4 quartos com armários embutidos, 2 banheiros sociais, cozinha, quarto de empregada e demais dependências e garage. Cr$ 2.000.000,00 com pagamento facilitado. — Tratar com GREY — Telefone: 57-6841. (50810) 700

LOJA COPACABANA — Vende-se para entrega em 10 meses à rua Barata Ribeiro junto à Siqueira Campos. Preço 1.600.000,00 com facilidade de tratar tel. 27-5113. (12076) 700

TERRENO COPACABANA — Vende-se a Rua Sá Ferreira, 161, com 16,80 x 42 ms. lado da sombra foro remido, entrega imediata, gabarito de 16 andares. Tratar com o proprietario pelos tels. 23-5180 e — 23-6282. (13042) 700

COPACABANA — Vendemos apartamentos, de frente, por preço de ocasião, a poucos metros da praia, novos de luxo, compostos de duas salas, quarto amplo, jardim de inverno, cozinha, tanque, banheiro em côr, construção de primeira, sob pilotis. Preço: Cr$ 420.000,00 com 50% financiados. Rara oportunidade para oferta à vista. Informações na Imobiliária OMO Ltda. à Av. Pres. Vargas, 529-17.º and. Sala 705. Tel.: 57-6760 — 43-7149. (47084) 700

EDIFICIO YANKEE — Av. Copacabana 750. Em frente ao Cine Metro — Vende-se apartamentos de quarto e sala separados e quarto e quarto e sala conjugados para fins comerciais e residenciais. Preços a partir de Cr$ 220.000,00, com 10% de sinal. Obra iniciada. Tratar diretamente com o incorporador J. M. SORAGGI. Av. Nilo Peçanha, 155 — s/ 427 — 4.º andar — Tels. 42-2027/52-3254. (48088) 700

R. DOMINGOS FERREIRA - Vendem-se magnificamene situados, com vista para Av. Atlântica apartamentos prontos no nº 32 desta rua. Sala envidr. 3 qs., Bº garage e Play-Ground. Preços desde Cr$ .... 950.000,00 e Cr$ 700.000,00. Tratar diretamente com o proprietário e construtor Dr. Marcos. Tel. 23-4362. Rua Mayrink Veiga, 4. (41762) 700

RUA SANTA CLARA, 110 - Vendem-se: aptos. de sala ampla, j. inv. 3 qos. bo. etc. Frente e fundos - 10.º andar. Aptos. de sala e 2 qs. e amplo terraço jardim. Preços desde Cr$ 720.000,00. Tratar com o proprietário Dr. Marcos. Tel. 43-9990 ou a rua Marink Veiga, 4 - 11.º and. Entrega em 90 dias. Favôr visitar os aptos. Antes de qualquer consulta de informações. (41763) 700

COPACABANA -- Vende-se em final de construção, o apartamento 404 da Rua Sá Ferreira, 132 composto de ampla sala, 3 quartos e demais dependencia, inclusive garage. Preço Cr$ 850.000,00. Informações, na I. C. I. S. A. Av. Venezuela, 27 sala 812, telefone 43-6463. (53701) 700

TERRENO — COPACABANA — Vendo 18 x 44 — 12 x 30 — 15 x 25 — 13.50 x 36 — 16 x 43 etc. Rua Andradas 96, sala 904. Tel.: 43-5377. — SOUSA DIAS. (9593) 700

UM POR ANDAR! Vazio! Em edif. novo, s/ pilotis, c/ tôdas peças amplas e mt. claras: 3 bons qts., c/ ars. 2 salas, 2 banhs., ótima copa-coz. c/ div. arms. confortável área serv. c/ 2 qts. e WC. emp. Etc! Preço: .... 1.550.000,00 Cr$ c/ Financ. Inf. no novo escrit. de CARVALHO ROCHA, à Rua Raimundo Correia 9, quase esq. c/ Av. Copac. em frente à Casa Sloper, c/ tel.: 57-7786. (12171) 700

COPACABANA — Vende-se à Avenida Copacabana, 1240, apartamento 601. De frente, com hall, 2 salas, 4 quartos, varanda emvidraçada, 2 banheiros em côr, ampla cozinha e demais dependencias. Area útil 141 m2. O apartamento possui lustres e espelhos. Preço Cr$ 1.250.000,00. Com financiamento a longo prazo. Aceita-se propostas. Outras informações na I.C.I.S.A., à Av. Venezuela, 27, 8.º andar, salas 812-814, telefone. 43-6463. (53765) 700

COPACABANA — Vendo os aptºs. 103 e 304, de luxo, para pronta entrega, à R. Toneleros, 146, em edif. acabado de construir sôbre pilotis ajardinado, constando de vestíbulo, 2 salões, jard. de inverno, 4 dormitórios com armários, 2 banheiros sociais com louça e azulejos de côr, cozinha, amplas dependências de empreg. e garage. Preço a partir de Cr$ 1.300.000,00 com 50% facilitados até 2 anos e o saldo em 5 anos pela Tab. Price. Corretores no local. Tratar c/ a Soc. Imobiliária Nova América à Av. Nilo Peçanha. 12, 8.º, gr. 801. Fone 42-5737. (50959) 700

COPACABANA. Invulgar oportunidade. Em magnifica localização em centro de grande terreno. Rua Barão da Torre, 42 (praça Gal. Osorio), a pequena distancia das praias de Ipanema, Arpoador e Pôsto 6, vendemos apartamentos, em edificio de luxo, compostos de 2 e 3 quartos e dependencias completas amplas e confortaveis, sendo todos de frente e indevassaveis. Sinal Cr$ 62 mil ou Cr$ 86 mil e o restante grandemetne facilitado. Informações, plantas e vendas: EMACO, Ltda. — Rua da Assembléia, 51, sobreloja — grupo 201. Telefones 42-8205 e 42-5531. (52989) 700

VENDE-SE apartamento a rua Domingos Ferreira 226, esquina de Barão de Ipanema, com 3 quartos 2 salas e demais dependências. Preço Cr$ 950. Tratar pelo tel. 47-0870 diretamente com o proprietário. (10091) 700

COPACABANA — Vende-se de frente à Av. N. S. Copacabana, 1.241 apto. 420 de sala, quarto, banheiro e kitch. - Preço Cr$ 130.000,00 à vista. Restante em 57 prestações, sendo 17 de Cr$ 2.825,60 e 40 de Cr$ 1.601,60 inclusive juros. Tel. 27-8702 ou Av. Francklin Roosevelt, 39 s/ 1.202, Aidir. (27833) 700

COPACABANA — Proprietário vende, sem intermediários, ricamente mobilado e decorado, todo de frente, um por andar, com três quartos, com luxuosos armários embutidos, três enormes salas, com vitrines, hall em marmore, dois banheiros sociais, em côr, com duchas, grande jardim de inverno, copa americana, cozinha, área coberta para secagem de roupa, quarto de empregada e garage. Preço Cr$ 3 500.000,00, facilitado, aceitando troca. Tratar pelo fone 47-3235. (10130) 700

COPACABANA — Vendemos em edifício novo à rua Edmundo Lins, apto. com quarto, sala, banheiro, kitchnete e varanda. Informações e detalhes com EMACO LTDA. Rua da Assembléia n. 51 sôbre loja grupo 201 fones 42-5531 e 42-8205. (04783) 700

COPACABANA — Apartamento de alto luxo — Rua Paula Freitas, próximo à Av. N. S. de Copacabana — Vendo, para entrega imediata, em edifício de primoroso acabamento, apartamento em andar alto, um por pavimento, finamente decorado com lustres de cristal bacarat, passadeiras, jardineiras, etc., composto de hall, 3 salões, toilette social, chapelaria, 3 amplos dormitórios com armários embutidos, 2 banheiros sociais de alto luxo (revestidos com mármore italiano), copa, cozinha, 2 quartos de empregados, área de serviço com 2 tanques e garagem. Facilidades e financiamento. Informações e visitas com PAULO PESTANA DE AGUIAR — Av. Almirante Barroso, 91 — salas 414/416 — Fone: 42-6297. (50977) 700

APTO — Vendo 9º. andar de frente, com 3 quartos, 1 sala grande, 5 armários embutidos, de esquina, tôdas as peças de frente, muito claro, sala de almoço, depend. de empreg. e garage, à rua Domingos Ferreira esquina de Figueiredo Magalhães. Preço 1 milhão e 100 mil Cr$ com 400 mil financiados e o restante a combinar. Chaves à Rua Senador Dantas 20 s/ 1009 com dr. Lindolfo — Tel. 52-1900. (00364) 700

COPACABANA — Vendo apto. de frente, em final de construção, com saleta, sala, 2 quartos, cozinha, banheiro com box, área de serviço com tanque e banheiro de empregada. Preço Cr$ 492 mil com financiamento e facilidades — Tratar com Juvêncio Barreto Jr. — Rodrigo Silva 18. — 10º. andar, grupo 1005. Tel.... 22-7226. (14144) 700

COPACABANA — Pôsto 6 Pronta entrega: Vende-se ótimo aptº. na Rua Raul Pompéia, 61, com 2 salas, 2 quartos, banheiro em côr, armário embutidos, boa cozinha e dependências de empregada. Ótimo acabamento, hall social privativo, poço artesiano para garantir o abastecimento de água. Preço: Cr$ .... 760.000,00 sendo 250.000,00 de entrada, parte facilitada em 10 meses e o restante financiado. Ver no local com o zelador e tratar na Construtora Veramar, Rua 7 de Setembro, 141 , 3.º, Gr. 2, telefone 23-5795. (04779) 700

VENDO à Rua Santo Amaro, 184, edifício recém-construido os apartamentos 109, 215, 204, 308 e 406. Ver no local com o Sr. Walter, e tratar à Rua São José, 90, sala 2003. (28620) 700

LIDO — Vendem-se amplos e luxuosos aptos. de jardim de inverno. 2 salas, 3 quartos, 2 banheiros e dependencias com garage e magnifico playground. Entrega imedita — Preço desde 1 milhão e cem. Tratar com o proprietario Dr. MARCOS — Tels. 23-4362 — 43-9990. (53682) 700

AVENIDA ATLANTICA — Compro apartamento de frente de sala, quarto separado, banheiro e cozinha. Milton Magalhães, Avenida Erasmo Braga, 255 sala 404 telefone 22-6128. (09568) 700

Flamengo

ATENÇÃO! — Vendo apto. pronto de luxo a Rua de São Salvador com: saleta ampla sala, varanda envidraçada, 3 ótimos quartos, armário embutido, copa cozinha, área, dep. empregada c. armário embutido. Vista maravilhosa. Preço .... 970.000,00. Sinal de 200.000,00 na promessa 200.000,00. O salado em 5 anos. Tratar tel. 26-0281. Anita Gelbert. (13008) 900

VENDEM-SE ótimo apartamento em edifício recém-construido em pilotis, com saleta, sala, três quartos, banheiro em cor com box, grande cozinha, área de serviço com tanque, quarto com dependências de empregada e garage. Construção de primeira qualidade com sancas, incinerador de lixo, artística porta de entrada, ferragens La-Font, etc.. Rua Artur Bernardes, 19-21, apartamento 503. Preço: Cr$ 1.000.000,00, sendo Cr$ 400.000,00 de entrada e o saldo em 15 anos. Demais informes telefone 23-5431. (00874) 900

APARTAMENTO — Vende-se de frente, para entrega em dois meses, com sala, quarto, cozinha, banheiro e jardim de inverno. Ver o apartamento n.º 301 da rua Silveira Martins 1257 com o sr. Nelson e tratar com Raul 42-4066. (14140) 900

FLAMENGO — Vendo apto., pronta entrega, à rua Paissandu, 90, c/ saleta, sala, 3 quartos c/ armários embutidos banheiro, cozinha, área de serviço e quarto p/ emprega c/ inst. Preço Cr$ 900 mil c/ 190 mil financiados e facilidade de pagamento. — Infs. PÉRICLES DUTRA, av. Nilo Peçanha 155, s/ 612. Tels. 22-2430 e 22-5911. (888) 900

A R. SENADOR VERGUEIRO, 106, próx. .. praia Flamengo, vende-se o apto. 306, de frente, recente construção, c/ saleta, varanda, grande e arejado quarto, banh. compl., peq. cozinha, arm. embutido. 350 mil cruzs. com 120.000 financiados em prestações de 1.200 cruzs. Chaves na portaria, c/ HORACIO. (14111) 900

FLAMENGO — Proprietário vende, diretamente, luxuoso apartamento, com hall duas grandes salas, quada, ampla cozinha e quarto de empregada, por Cr$ 1.500.000,00, com 60% financiados a longo prazo. Aceita troca e oferta para pagamento à vista. Tratar pelo fone 47-3235. tro quartos, três banheiros, varan- (10132) 900

NEGOCIO DE OCASIAO — Vendo o apto. 604, rua 2 de Dezembro, 124, com hall, grande sala, j. inverno, 4 qtos., ótima varanda, banheiro em côr, cozinha c/armários embutidos, área serviço, dependências empregad. Preço Cr$ 950.000,00 sendo Cr$ 400.000,00 entrada restante longo financiamento. Tratar no local com Roberto. Fone 45-3545. (14078) 900

FLAMENGO — Se V. S. deseja garantia, rapidez e segurança na compra, venda ou aluguel de seu imóvel, nós nos encarregamos, lhe oferecendo hoje, a experiência de varios anos de aperfeiçoamento, exclusivamente para esse fim. Informações com a Imobiliaria OMO Ltda., à Av. Pres. Vargas, 529, 17º and., s/ 1705. Tel.: 57-6760 — 43-7149. (47082) 900

VERA-CRUZ - Vende-se pequeno sitio c/ 3/4 de alqueire, 3 nascentes d'água, 1 casa de moradia e 1 de caseiro. Preço Cr$ 250.000,00, podendo facilitar parte. Tratar c/J. Malafaia, 43-9195 ou com a proprietária pelo tel. 27-8553. (3970) 800

PAISSANDU, 73, esquina de Senador Vergueiro, apartamento 31, com frente de 23 metros em redor desta esquina (a primeira da praia) composto de 5 grandes peças (2 salas, 3 quartos) e amplas dependências. Entrega-se vazio. Pode ser visto das 14 às 17 horas, sendo atendido pelo porteiro Saul. Preço: Cr$ 1.050.000,0. Entrada Cr$ 500.000,00 facilitando o restante. — Tratar, depois de visitá-lo, com o proprietário. — Telefonar: 37-2707. (9124) 900

FLAMENGO — Vende-se, em final de acabamento, apartamentos a partir de Cr$ 428 mil, compostos de sala e quarto separados, banheiro, cozinha com fogão, área de serviço c/ tanque, dependências completas de empregadas. Ver com o encarregado à rua 2 de Dezembro n. 34. Condições de pagamento com os proprietários e construtores à Av. Rio-Branco, 173, 14º. andar, — Tel. 42-2407 e 52-0119. (02823) 900

RUA BARAO DO FLAMENGO — Vende-se no Ed. Simon Bolivar, luxuoso apto., frente, ampla sala, 3 quartos, armários embutidos, 2 banheiros sociais, garage, etc. Entrega imediata. Administradora Nacional, Av. Pres. Antônio Carlos 615, 2º. pavimento. Tel. 52-1236. (12188) 900

FLAMENGO — Vende-se um, apto. de luxo, com 3 quartos, 2 salas, copa, cozinha, dependência de empregada, todo pintado a óleo. Negócio de ocasião. Tem garage. Facilita-se pagamento. Tratar com Aristides ou Jair, Tel. 22-1499. (3976) 900

APARTAMENTOS DE FRENTE, EM FINAL DE CONSTRUCÃO: A Rua Senador Vergueiro, esquina da R. Paissandú, constando de: Quarto, varanda, banheiro e kitchinette; e de sala e quarto conjugados, varanda, banheiro e kitchinette. Preços de: Cr$ 230.000,00 a Cr$ 340.000,00. Sinal de 15% parte facilitada e financiada em 5 anos. CIVIA — Trv. Ouvidor, 17 - (Sec. de zvendas 2.º and.) Tel.: 52-8166, de 8,30 às 18,00 hs.

APARTAMENTO COM 80% FINANCIADO EM 15 anos — Situado à R. B. de Macedo, em Ed. de 3 pavimentos de fundos, constando de: 1 sala, 1 quarto (independentes) e com armários embutidos), banheiro completo, pequena cozinha. Ocupado com contrato vencido. -- Preço Cr$.. 390.000,00, c/ 20% à vista e o restante em prestações de Cr$... 3.744,00. CIVIA -- Trv. Ouvidor, 17 - (Sec. de Vendas 2.º and.) Tel.: 52-8166, de 8,30 às 18,00 hs.

APARTAMENTO C/ 70% FINANCIADO E PARA PRONTA ENTREGA -- Otimo apartamento de frente para a Praça José de Alencar, no Edifício Simon Bolivar, acabado de construir, constando de: Entrada, 1 sala, 3 quartos, 2 banheiros sociais, copa-cozinha, quarto e dep. de empregada, garage. Preço Cr$.... 1.150.000,00 c/ 70% financiado. — CIVIA -- Trv. Ouvidor, 17 — (Sec. de Vendas 2.º and.), Tel.: 52-8166 de 8,30 às 18,00 hs. (50837) 900

FLAMENGO — Vendo na Praia do Flamengo, ótimo apartamento, de frente constituido de 1 sala grande, 3 quartos, 2 banheiros sociais, dependencia de empregada, garagem, etc. pronta entrega. Preço e condições a combinar com Cr$ 490.000,00, financiado em 18 anos pelo Lar Brasileiro. Tratar 22-4630 com Moacyr depois das 14 horas. (02806) 900

Gávea

LOTES RESIDENCIAIS — Logo depois do fim da Rua Marquês de São Vicente e no inicio da Estrada da Gavea, Bairro residencial onde não são permitidas construções de edificios de apartamento. Vendemos dois lotes com 14,00 e 15,00 metros de frente. Preço 600 mil cruzeiros e 700 mil cruzeiros, facilitando-se 50 por cento do preço. Ver no local, onde há uma placa de propagada, defronte da residencia de n.º 60 — Tratar com o Sr. Guimarães na Companhia Parque da Varzea do Carmo, à Avenida Calógeras 15, 6.º andar — Telefone 32-9060. (47199) 1001

GAVEA — Vende-se magnifica residencia em area de 1.000m2, recentemente construida, com 3 quartos, 2 salas e mais dep. Tratar na Imobiliaria Alexandre Kamp. Telefone: 42-5710. (09586) 1001

TERRENO PARA GRANDE RESIDENCIA -- Situado à Rua João Borges, magnifico terreno com cêrca de 3,500,00 m2, tendo uma frente de 70,00m., com magnificas arvores, e belissima vista preço Cr$ 3.500.000,00 CIVIA -- Trv. Ouvidor, 17 — (Sec. de Vendas 2.º and.), Tel. 52-8166, de 8,30 às 18,00 hs.

Glória

GLORIA — Vende-se apartamento frente, novo pronta entrega, rua Benjamin Constant, sala, dormitório, varanda, cozinha, banheiro, área, dependências empregada, garage, etc. Preço 500 mil Cr$, podendo facilitar-se parte. Tratar diretamente Agência Cruz Viagens, Av. 13 de Maio, 23 — Galeria Darke. (09602) 1100

Grajaú

ATENÇÃO! Oportunidade! — Vendo apartamentos de luxo, em construção sôbre pilotis, com playgraund no mais fino ponto do Grajaú Av. Engenheiro Richard com: Vestibulo, ampla sala, jardim inverno, 2 ótimos quartos, copa cozinha, area de serviço, quarto e bnaheiro de empregada. Preço .... 390.000,00. Sinal 30.000,00; na promessa 30.000,00. Prestações de .... 6.000,00. O saldo em parcelas. Tratar diretamente tel. 26-0281. Anita Gelbert. Atende-se diàriamente das 9 às 20 horas. Raro negócio. (13005) 1200

CARVALHO ROCHA comunica a seus amigos e Clientes o novo endereço de seu escritório de "CORRETAGEM DE IMÓVEIS" e residência sito à Rua Raimundo Corrêa 9. quase esquina c/ Av. Copacabana. Em frente à Casa Sloper, com Tel. 57-7786. (12175) 1300

Ipanema

IPANEMA — Por Cr$ 210.000,00 à vista e mais Cr$ 210.000,00 financiados em 5 anos vendo a rua Alberto de Campos 51 o lindo apto. 401, de frente e com elevador. Consta de vestibulo, 2 grandes quartos separados, cozinha, banh. compt. e garage. Todas as peças muito claras. Rua socegada. Ver e tratar no local apto. 114 com Sr. Kurt, das 9 às 17,30 horas. Edifício novo e entrega imediata. (01698) 1300

IPANEMA — Para venda, vendo por Cr$ 340.000,00 à vista, ótimo apto. no 4.º andar à rua Alberto de Campos 51. Predio novo com elevador. Consta de vestibulo, 2 grandes quartos separados, cozinha, banh. compl. e garagem. Ver e tratar no local apto. 114 com sr. Kurt, das 9 às 17,30 horas, gaceito Caixa ou Instituto. (01699) 1300

AV. EPITÁCIO PESSOA — Vendo por Cr$ 1.800.000,00 terreno medindo 17 mts. de frente, 60 metros numa linha de extensão, 48 metros na outra e 12 metros na linha de fundos, que dá para à rua Tabatinguera. Facilito Cr$ 1.000.000,00 no prazo de 3 anos. Tratar com Theophilo da Silva Graça. Av. Nilo Peçanha, 26 sala 702. Tel. 22-2483. (14157) 1300

IPANEMA - -Vende-se à rua Farme de Amoêdo 47, residência de 2 pavts. estilo colonial. Preço Cr$ .. 1 800.000,00. Tratar c/o propr. Telefone 27-8553. (03966) 1300

Laranjeiras

LARANJEIRAS — Vendo terreno ótimo para edifício de 4 pavimentos, medindo 14x25. Tratar pelo telefone 52-1725. (10127) 1400

LARANJEIRAS — Vendo grande casa, 2 pav. pronta entrega, c/ 600 contos IPASE. Tratar com OLAVO R. FALCÃO — Rua do Carmo, 6, sala 803. —Fone 22-1018. (08093) 1400

LARANJEIRAS — Vendo apto. com sala, 3 qtos. grande cozinha, banheiro e ainda com area de 36m2 — Cr$ 600 mil com 288 mil financiados Cx. Economica. Tratar com Olavo R. Falcão Tel.: 22-1018. (14145) 1400

A RUA STEFAN ZWEIG, no JARDIM LARANJEIRAS, vendo por .... 500 mil Cr$ um terreno com 500 m2. Inf. no novo escritório de CARVALHO ROCHA, à Rua Raimundo Corrêa 9, quase esq. com Av. Copacabana, em frente à Casa Sloper, com Tel. 57-7786. (12173) 1400

LOTES RESIDENCIAIS C/ 80% financiado em 10 anos — Situados no Parque Eduardo Guinle, em zona exclusivamente residencial, lotes c. minimo de 20,00m. de frente. Os lotes não são planos. Preços de: Cr$ 425.000,00 a Cr$ .... 905.000,00. Sinal de Cr$ ...... 85.000,00 a Cr$ 181.000,00 e saldo em 10 anos, juros de 12% a.a. CIVIA -- Trv. Ouvidor, 17 — (Sec. de Vendas 2.º and.). Tel.: 52-8166, de 8,30 às 18,00 hs. (55603) 1400

Leblon

LEBLON — Vendo terreno plano na rua Sambaiba, defronte à rua Alberto Rangel, 12x40. Cr$ .... 700.000,00 — Cr$ 350.000,00 à vista e o saldo a combinar. Plantas, detalhes, rua México, 98-12º andar — Sala 1206. Telefones: 42-2454 — 32-4892 — Severino Silva. (51395) 1500

LEBLON — Vendo Cr$ .... 4.500.000,00, em frente Av. Delfim Moreira, excelente terreno medindo 26,80 x 28, no trecho mais aristocrático do bairro, lado da sombra, zona de 4 pavs., facilito pagamento. Theophilo da Silva Graça, Av. Nilo Peçanha 26-7.º S/702. Tels. 22-2483 e ... 42-9506. (9605) 1500

UM ALTO PADRÃO DE CONSTRUÇÃO COMO DIFICILMENTE V. S. ENCONTRARÁ EM APARTAMENTOS DÊSTE TIPO.

- 1 sala (com sancas) e jardim de inverno;
- 2 ou 3 quartos, todos com armários embutidos forrados em madeira;
- Banheiro completo c/ Box;
- Ampla cozinha com inúmeros armários;
- Otima área de serviço com 2 tanques ladrilhados e com mármore;
- Quarto e banheiro de empregado;
- Garagem para os apartamentos de 3 quartos.

CONSTRUÇÃO DA CIA. CONSTRUTORA PEDERNEIRAS S. A.

* 3 elevadores Otis de luxo, cabine em sucupira clara, * Pilotis com painel decorativo, lago e jardineira; * Play-ground coberto e descoberto; * Hall social com piso de mármore; * Ferragens La-Fonte; * Depósito para malas; * Incinerador de lixo.

60% FINANCIADOS em 10 anos após o habite-se.

PREÇOS:
de Cr$ 785.000,00
a Cr$ 1.360.000,00
Sinal . . . . . . 20 %
No habite-se . . 10 %
3 meses após o habite-se . . . . 10 %

Comece o novo ano no seu novo o maravilhoso apartamento do Flamengo – em rua exclusivamente residencial e próximo de tôda a condução! Venha agora fechar negócio, e visite no local os retoques finais da obra. Sòmente foi empregado material de primeira qualidade. Todos os apartamentos receberam acabamento de luxo!

IMOBILIARIA CIVIA S.A.

Vendas e informações:
IMOBILIARIA
CIVIA S. A.
Travessa do Ouvidor, 17 - 2º - Tel.º 52-8166

HOJE VISITAS AO LOCAL DAS 9 ÀS 17 HORAS 1099

LEBLON — Com magnifica vista para o mar e localizado em recanto aprazivel, vendo em edificio de 3 pavimentos, apartamentos confortaveis com ampla sala, 3 dormitorios, banheiro completo, grande cozinha, dependencias de empregada, area de serviço com tanque. Analise as vantagens desta oferta: apartamento com todas as caracteristicas de casa residencial. Condições de pagamento: Cr$ 850.000,00, sendo Cr$ 170.000,00 de entrada, 2 prestações semestrais de Cr$ 85.000,00 e o restante em longo financiamento de 15 anos. Aproveite esta oportunidade. Dê hoje o sinal e mude-se amanhã mesmo! Hoje e todos os dias, de 9 ás 17 horas. — Rua Sambaiba n. 351, Leblon. (50924) 1500

LEBLON — Vendo, na rua Dias Ferreira, magnifico terreno de esquina, lado da sombra, terreno medindo 13x30 mts., pronto para construir. Theophilo da Silva Graça — Av. Nilo Peçanha, 26 — Sala 702. Tel.: 22-2483.

LEBLON — Vendo Cr$ .... 2.500.000,00, à rua General Venâncio Flôres, lado da sombra, terreno medindo 13x33 mts., pronto para construir. Theophilo da Silva Graça. Av. Nilo Peçanha, 26 — Sala 702. Tel. 22-2483. (54391) 1500

LEBLON — Vende-se apartamentos prontos em edificio de grande luxo. Prédio sôbre "pilotis" na primeira quadra da praia, na avenida mais aristocrática do Leblon: 2 salas conjugadas, 2 amplos quartos, banheiro de côr com box, cozinha e dependências de empregada, com direito a garagem. Abastecimento de água garantido, reforçado por poço arteziano. Acabamento geral muito esmerado. Ver à Av. Visconde de Albuquerque n. 149 — com o sr. Adriano encarregado. Tratar pelo telefone. — 52-5584. (687) 1500

PARA PRONTA ENTREGA — Em Edificio acabado de construir, ótimo apartamento no 8.º pavimento, com belissiama vista, constando de: 1 sala, 2 quartos, banheiro completo em côr c/ box, cozinha, área de serviço c. tanque, quarto e dep. de empregada. Preço: Cr$ 560.000,00 c/ parte financiada em 10 anos. — CIVIA -- Trv. Ouvidor, 17 — (Sec. de Vendas 2.º and.), Tel.: 52-8166, de 8,30 às 18,00 hs.

LOJA 'A AVENIDA ATAULFO DE PAIVA -- Em Edificio acabado de construir à Av. Ataulfo de Paiva, 814, vendemos ótima loja c/ girau e sanitário. Preço: Cr$ 1.300.000,00 c/ parte financiada em 10 anos. — CIVIA -- Trv. Ouvidor, 17 — (Sec. de Vendas 2.º and.). Tel.: 52-8166, de 8,30 às 18,00 hs. (55601) 1500

Lins Vasconcelos

APTOS. — pronto para receber moradores, vendem-se à rua Pedro de Carvalho, 120, Bloco A, nºs. 402, 408, 410, 412, 414, 416 com sala, 2 qts., varanda, área, banheiro completo etc., desde Cr$ 280.000,00 podendo facilitar-se parte em cinco anos. Chaves no local com encarregado. Mais informações Acre 36 -- 1º. Tel.: 43-8473 OLIVEIRA. (14690) 1700

Santa Teresa

SANTA TERESA — Terrenos. Vendem-se ótimos lotes planos a Rua Alice e Dr. Julio Otoni, proximos ao túnel Rio Comprido; tendo água, gaz, luz, telefone, etc. Preços desde Cr$ 250 mil até 400 mil. Estão prontos para receber construção. Clima superior. Panorama deslumbrante. Tratar na Organização Técnica Imobiliária Norma Ltda. -Diretor: Antonio José Cepeda - Rua do Carmo 71, 8.º andar, salas 801 e 802. (09537) 2100

STA. TEREZA - -Vende-se residencia, à Rua Arãao Reis, tendo 3 salas, 4 quartos e mais dep. Base, Cr$ 3.000.000,00. Tratar 32-3872 e 42-5710. (09590) 2100

Maracanã

MARACANA — Vende-se próximo ao Estádio e ao Colégio Militar, apartamento em final de construção, de frente, composto das seguintes peças: sala, quarto com armário embutido, banheiro, cozinha, dependências de empregada e terraço. Ver no local à Av. Maracanã, 301 e tratar diretamente com os proprietários e construtores à Av. Rio Branco, 173, 14º. andar. Tels. 42-2407 e 52-0119. (02822) 2300

NITERÓI — Bairro Piratininga — Vende-se um lote na quadra 262, lote 17, junto à praia, medindo 360 m2 pelo preço excepcional, à vista, de Cr$ 65 mil (base). — Preço atual na Companhia Cr$ 85 mil. Tratar diretamente com o proprietário, rua Souza Lima 384 — Tel. 27-5942. (09596) 3300

Zona Industrial

ZONA INDUSTRIAL — Vende-se lote de 352 m2 plano, com água, luz, e fôrça na rua, todo murado, com depósito de 40m2 nos fundos, perto da rua Maimora, Entr. Cr$ 300.000,00 e mais 73 prest. mensais de Cr$ 1.480,00. Inf. tel. 49-9240. (00820) 2.400

Tijuca

PCA. SAENZ PENA — Vende-se o ap. 713 do edificio Iskye, a rua Conde de Bonfim 422, composto de quarto, salete, banheiro e bico de gás -1a. locação - Preço: Cr$ .... 250.000,00. Tratar pelo tel. 54-1890 - (09545) 2500

TIJUCA — Prédio — Vende-se pequeno edificio de dois pavimentos, tendo um apto. em cada andar: um dêles tem garage, sala, 2 quartos, banheiro, cozinha, quarto de serviço e banheiro. Um está alugado. Rua Professor Gabizo, entre rua Dr. Satamini e Barão de Itapagipe. Preço Cr$ 1 milhão, aceitando-se ofertas. Tratar na Organização Técnica Imobiliária Norma Ltda. Rua do Carmo, 71, 8.º andar, salas 801 e 802. (09536; 2500

APARTAMENTO de alto luxo, para familia de fino tratamento, à Rua Conde de Bonfim, construção adiantada, único na Tijuca com campo d tênis, voley, basquete, privativo do edificio, composto de: vestibulo, 3 amplas salas, 3 ótimos quartos com varanda circundando, 2 banheiros sociais em côr, copa, cozinha com armários embutidos, área de serviço (320x3)., dep. empregada. Preço 800.000,00. Forma de pagamento: 100.000,00 de sinal -- 100.000,00 promessa -- Prestações de 7.000,00. O saldo em parcelas. Tratar diretamente, tel. 26-0281. Anita Gelbert. Atende se diàriamente das 9 às 20 horas. (3006) 2500

ATENCãO! OTIMO NEGOCIO! — Vendo de frente o último apto. em Rua extritamente residencial Adalberto Aranha, sòmente 4 pavimentos para entrega em 10 meses apto. de luxo com: Vestibulo, ampla sala, 2 grandes quartos de frente, copa cozinha, área, dep. empregada. Sinal 30.000,00; na promessa 30.000,00 e nas chaves 60.0000,00. Prestações de 5.000,00. O saldo financiado em 5 anos. Tratar diretamente tel. 26-0281. Anita Gelbert. Atendo diàriamente das 9 às 20 horas. Rara oportunidade! (13009) 2500

TIJUCA — Vende-se à Rua Caruso, 12 uma linda casa em centro de terreno, com garagem. Negócio direto. Preço: Cr$ 1.500.000,00, sendo Cr$ 1.000.000,00 à vista e o resto financiado. Visitas aos domingos das 12 às 14,30 horas. Tratar pelo telefone 57-1301. (09551) 2500

BARRA DA TIJUCA — (Tijucamar) Vendo lote 12 x 35, plano pronto para receber construção, junto a praia e ao lado de bonita casa já construida. Preço unico: Cr$ 380 mil sendo 50 por cento a vista e 50 por cento em tres anos s/ juros. Tratar pelos telefones 58-2406 ou 34-3999, com sr. Carlos. (10032) 2500

BARRA DA TIJUCA (Tijucamar) — Vendo 3 lotes juntos, area de 1.600 m2, em lugar alto, plano e proximo a praia. Preço Cr$ 750 mil sendo 50 por cento a vista e 50 por cento em 4 anos, sem juros. Tratar pelos telefones: 58-2406 ou 34-3999. (10031) 2500

TIJUCA-MUDA — Vendem-se os 2 último aptos. de frente, em prédio de 4 pavtos., s/ pilotis, construção esmerada, e de 1.ª qualidade, pronta entrega: j. de inverno envidraçado, boa sala, 2 quartos, arm. e guarda-malas embutidos, banh. em côr, coz. c/ exaustor e box p/ geladeira, área de serv. e dep. de empregada. Podem ser vistos diàriamente à rua Ferdinando Laboriau, 246 (ponto terminal do ônibus 29). Preço 600 mil cruzs.; 400 mil financs. em 8 anos. — Tratar na AUXILIADORA PREDIAL, S. A., trav. Ouvidor, 32, tel. 42-1869, das 12 às 17 hs. (28543) 2500

TIJUCA — Magnifica Oportunidade: Vende-se apartamento em Construção de luxo sôbre "Pilotis" com Play-Ground amplo e garagem; constante de: hall de entrada, saleta, ampla sala, 2 magnificos quartos, ótimo jardim de inverno, magnifico banheiro completo com box, ampla cozinha com armario, ótima área com tanque e entrada independente, qto. de empregada com armarios e W.C. empregada. Sancas e florões nas peças principais. Tratar pessoalmente com o Sr. LEMOS, Av. Erasmo Braga, 277, s. 608. Condições excepcionais de Pagamento. Entrega em fevereiro de 56. (52512) 2500

Urca

URCA — Vende-se casa muito bem situada a Av. Portugal 644 com sala, sala de jantar, terrace, dois quartos, sendo um duplo com armários embutidos e varanda envidraçada com belissima vista sôbre o mar, banheiro, duas áreas, cozinha, dependência de empregados, garagem etc. Tratar com a proprietária à Av. Atlântica 720 apto. 1102 — 37-9771 — Leme. (853) 2600

URCA — Vendo residência de 2 pavts. e garage, à rua Manoel Nobey 23, por Cr$ 1.800.000,00, tendo ...... 750.000 financiados pela Cx. Economica. Tratar c/J. MALAFAIA, av. Pres. Vargas, 417, sala 410, telefone 43-9195. (03971) 2600

Subúrbios da Central

CARAMUJO — Vendo 3 lotes, planos de 12 x 30 cada um, perfazendo uma área de 1.080 ms2. Preço Cr$ 47.000,00, a vista. Tratar com ALVARO BORGES a rua do Ouvidor, 128-loja, das 9,30 às 12 hs. (08207) 2800

NOVA IGUAÇU — Vende-se uma casa com ampla sala e dois grandes quartos, banheiro completo, luz e ultra-gás. Centro de terreno — Rua Araguaí 71. Estrada do Possé. Informações tel. 37-9507. (4740) 2800

SEPETIBA — Vendo urgente casa de veraneio, mobiliada (móveis não usados), localizada no melhor ponto da praia de Sepetiba -Rua da Capela, 9 -Preço Cr$ 135.000,00 à vista. Não aceito oferta. Tratar com o proprietário Sr. Eduardo, pelo telefone 29-9294. (00963) 2800

Jacarèpaguá

VENDE-SE chacara com casa a rua Florianopolis. Tratar com o proprietario pelo telefone 43-1770. Sr. Smith (11010) 3001

Méier

MEIER — Vende-se apartamentos de luxo, com fino acabamento, com cêrca de 100 ms.2, e farta condução à porta; boas facilidades de pagamento. — Tratar no local, com SR. MAURICIO, à rua José Bonifácio, 927, tels. 49-8629 e 49-4693. (28419) 3100

Subúrbios da Leopoldina

SUBURBIOS DA LEOPOLDINA — terrenos a 20 minutos da Praça Mauá. Mensalidade Cr$ 358,40 fone 46-1026. Antonio. (08005) 3.200

ESTRADA AUTOMOVEL-CLUB — Vendo esplendido terreno de esquina c/Estrada da Capivara, medindo 54 x 42 mts. Tratar c/proprietário 43-9195. (03967) 3200

Niterói

NITEROI — Vendo por Cr$ .... 600.000,00 amplo apartamento em Icaraí, com 2 salas, 3 quartos, e demais dependencias, inclusive quarto empregada. Facilito Cr$ 300.000,00. Tratar à rua Evaristo da Veiga, 16 — 17.º andar. Telefone: 32-5757. (02782) 3.300

Ilhas

CASA -- ILHA DO GOVERNADOR -- Em término de construção, em centro de terreno e para entrega dentro de 30 dias, constando de: 1 sala, varanda envidraçada, 2 quartos, banheiro completo c/ box, cozinha, quarto e dep. de empregada, garage c. grande terraço coberto. Poço de água com bomba. Preço: Cr$ 650.000,00 c/ 50% financiado em 10 anos. CIVIA — Trav. Ouvidor, 17 - (Sec. de Vendas 2.º and.) Tel.: 52-8166, de 8,30 às 18,00 hs. (55604) 3400

ILHA DO GOVERNADOR — JARDIM GUANABARA — Vende-se grande área de terreno — frente para 3 ruas -- próximo ao Yatch Club, rua Cambaúba ao lado do prédio 177 — Preço a vista 700 mil cruzeiros — Tratar telefone 27-8537. (13111) 3400

ILHA DO GOVERNADOR — Vendemos terreno em frente à Praia da Bandeira, medindo 15 mts. de frente, 56,5 mts. de um lado e 52,5 mts. pelo outro. Pronto para construção. Vendemos terreno na Rua dr. Agostinho Aguiar, com tôda a condução, a 200 mts. da praia, com área de 402m2. Maiores detalhes com o sr. Luiz Babo, na Rua 1º. de Março, 6, 2º. and. Tel. 43-5844. Centro. (12194) 3400

Petrópolis

PETROPOLIS — Tendo que viajar com urgencia, vendo pela melhor oferta! ótima casa com terreno de 3.200 m2, em rua asfaltada e sossegada, próxima ao centro da cidade, tendo 4 dormitórios, grande living, amplas varandas em quase tôda volta da casa, luz fluorescente, lareira, roupeiro, linda piscina em azulejos de côr, água própria pura e cristalina, com análise química e bacteriológica e água da cidade, ambas com abundância, tanques revestidos de azulejos, bombas automáticas, cozinha com dois fogões a gás, instalação de Ultragás, copa, dois banheiros internos, ee 1 box, dependencias completas de empregados, duas entradas em mármore e cerâmica, garagem, jardineiras, etc. A casa está completa e modernamente mobiliada, e telefone. Terreno totalmente aproveitado, Preço base com todos os móveis Cr$. 1.700.000,00, mas aceita-se oferta razoavel para negócio urgente, com entrega imediata da casa. Ver à Rua Francisco Manoel 117, Piabanha, onde há pessoas para mostrar. Tratar no Rio à Av. Presidente Vargas, 446, grupo 606, tels. 43-8240 ou 23-2494. Sábados, domingos e à noite, informações pelo tel. 54-2815. ((00803) 3500

PETROPOLIS — Vendo no centro, casa moderna, mobiliada, com 6 quartos, copa e cozinha americana, banheiros, dependencias de empregada, garage, água própria e telefone em todos os comodos. Sr. Fritas .... 42-5851. Dispenso intermediários. (27842) 3.500

PETROPOLIS — Aceita-se propriedade em Petropolis como parte de pagamento pela venda de luxuoso apartamento no Rio, no Flamengo, com hall, duas salas, quatro quartos, três banheiros, varanda, cozinha e quarto de empregado. Tratar pelo fone 47-3235. (10131) 3500

PETROPOLIS -- Para pronta entrega, ótimo apartamento constando de: amplo living todo mobiliado e decorado, 3 quartos, banheiro completo, cozinha, quarto e dep. de empregada. Preço.: Cr$ 650.000,00 com Cr$.... 350.000,00 financiado. - CIVIA. Trv. Ouvidor, 17 - (Sec. de Vendas 2.º and.), Tel.: 52-8166, de 8,30 às 18,00 hs. (50838) 3500

PETROPOLIS — Leilão de um prédio com magnifico terreno medindo 11,50 x 140, (área 5.060 m2) à rua Washington Luiz, 387 e 391, perimetro Urbano à 500 metros do Centro. José da Cruz Loureiro, leiloeiro, devidamente autorizado, venderá por preço superior ao de quinhentos mil cruzeiros, em leilão de espólio enfrente ao aludido prédio, no dia 11 do corrente, sexta-feira, às 14 horas. Escritório do leiloeiro à rua Fonseca Ramos, 521, telefone .. 4436 - Petrópolis - Mais informações telefone -48-8045. (28588) 3.500

PETROPOLIS — Nogueira — (Bomclima). Vende-se casa de campo tel. 57-1114, pela manhã. (09101) 3500

ITAIPAVA - -Vende-se o lote de terreno nº 26 da quadra F, com 702 m2, sito à Rua Bougainvilles, mais o titulo do Itaipava Country Club. Tudo por 75.000 cruzeiros. Tratar com Pitanga, na Av. Alm. Barroso, 81, 8.º, Rio. (03065) 3500

PETROPOLIS — ITAIPAVA — Terreno — Vende-se grande área, frente para a Estrada União e Indústria, tendo 200 metros de frente para a mesma. Situada após a estrada de Teresópolis e próxima à estrada das Areas. Preço de cada m2 vinte cruzeiros, aceitando-se ofertas. A área mede 40 mil metros quadrados. Plantas e informações na Organização Técnica Imobiliária Norma Ltda., Rua do Carmo, 71, 8.º andar, salas 801 e 802 - Diretor: Antônio José Capeda. (09538) 3500

QUITANDINHA — Vende esplendido lote de terreno à rua Cuba, medindo 624 m2., por preço de ocasião. Tratar c/J. Malafaia, av. Pres. Vargas, 417, sala 409/410. (03968) 3500

PETROPOLIS — CORREAS — BOM CLIMA — Vendemos casa nova e moderna completamente mobiliada, "Estilo Funcional", em terreno todo plano. Com living, 4 grandes quartos, 2 banheiros, copa, cozinha, garage e demais dependencias. Com financiamento em 15 anos. Mostardeiro S. A. Av. Alt. Barroso, 72 salas 1303/4. Tel. 22-3708. Tel. em Petrópolis 3770.

PETROPOLIS — Vendemos no Centro na Av. Pedro I, junto ao 579, terreno todo plano com 25 X 42. Facilita-se o pagamento. Mostardeiro S. A. Av. Alt. Barroso, 72 salas 1303/4. Tel. 22-3708. Tel. em Petrópolis 3770.

PETROPOLIS — Vendemos grande casa com tôdas as comodidades no Morin, Rua Marciano Magalhães. Terreno quase plano de 40 x 400, servindo também para instalação de fábrica ou qualquer outra indústria. Facilita-se o pagamento. Mostardeiro S. A. Av. Alt. Barroso, 72, salas 1303/4, Tel. 22-3708, Tel. em Petrópolis 3770.

PETROPOLIS — Vendemos antes do Centro, à Rua Monte Castelo, casa grande, terreno de cêrca de 3.300 m2, casa com tôdas as comodidades, tendo também casa para caseiro, casa para hóspedes, cocheira, galinheiros, etc. Facilita-se o pagamento Mostardeiro S. A. Av. Alt. Barroso, 72 salas 1303/4. Tel. 22-3708. Tel. em Petrópolis 3770.

PETROPOLIS -- Casa acabada de construir, na Rua Saldanha Marinho, a 200 metros das Duas Pontes, 2 salas, 4 quartos, demais dependencias e garage. Preço: Cr$......... 1.200.000,00, sendo parte financiada em 5 anos. Mostardeiro S. A. Av. Alt. Barroso 72 salas 1303/4. Tel.: 22-3708. Tel. em Petrópolis 3770.

PETROPOLIS -- Casa no centro, à Rua Monte Caséros, com tôdas as comodidades, em terreno de 11,50x 200, com grande parte plana. Preço: Cr$ 1.500.000,00. Facilita-se parte. — Mostardeiro S. A. Av. Alt. Barroso 72 salas 1303/4. Tel. 22-3708. Tel. em Petrópolis 3770.

PETROPOLIS — Terreno plano no Retiro, no começo da Rua Henrique Dias, com 34,00 x 45,40. Pronto para receber construção. Mostardeiro S. A. Av. Alt. Barroso, 72 salas 1303/4. Tel. 22-3708. Tel. em Petrópolis 3770.

PETROPOLIS Apartamento mobiliado no Edificio Centenário, para pronta entrega, c. saleta, sala, quarto, banheiro de côr, grande quarto de empregada e duas varandas envidraçadas. Preço: Cr$ 420.000,00. Sendo Cr$ [illegible] financiados pelo Lar Brasileiro, Mostardeiro S. A. Av. Alt. Barroso, 72 salas 1303/4. Tel.: 22-3708. Tel. em Petrópolis 3770.

PETROPOLIS — Apartamento para pronta entrega no Edificio Imperador. Saleta, e dois quartos, Banheiro e kitchnet. Serve também para consultório ou escritório pois fica no 1.º andar com frente para a Av. 15 de Novembro. Preço: Cr$... 420.000,00. Sendo Cr$ 215.000,00 financiados em 15 anos. T. Price. Mostardeiro S. A. Av. Alt. Barroso, 72 salas 1303/4. Tel. 22-3708. Tel. em Petrópolis 3770.

PETROPOLIS — Terreno na Estrada da Saudade, com grande parte plana. Já pronto para receber construção. Com 4.000m2. Vista admirável. Entrada de automóvel já feita com muro de pedra com cêrca de 100 metros de extensão. Facilita-se o pagamento. Mostardeiro S. A. Av. Alt. Barroso, 72 salas 1303/4. Tel. 22-3708. Tel. em Petrópolis 3770.

PETROPOLIS — Itaipava na reta da União Indústria, próximo da Igreja. Casa moderna com tôdas as comodidades, tôda mobiliada, em terreno todo plano de 109 x 86. Grande jardim e horta. Casa para caseiro e garage para 2 carros. Preço: Cr$ 2.000.000,00. Sendo 50% à vista e o saldo facilitado, Mostardeiro S. A. Av. Alt. Barroso, 72 salas, 1303/4. Tel. 22-3708. Tel em Petrópolis 3770.

PETROPOLIS -- Vendemos em Corrêas, no Parque São Manuel, na Estrada da Ribeirão, magnifica casa com varanda, salão, 5 quartos, demais dependências, garage e um apartamento fora com 3 quartos e banheiro. Grande terreno com parte plana e jardim. Arvores frutiferas. Muita água. Preço: Cr$....... 900.000,00. Com parte à vista e o saldo financiado a combinar. Mostardeiro S. A. Av. Alt. Barroso 72, salas 1303/4. Tel. 22-3708. Tel. em Petrópolis, 3770. (12136) 3500

Teresópolis

TERRENO — Vendo à rua Ruy Barbosa, em frente ao campo de futebol, medindo 15 x 27. Cr$ 210 mil com financiamento. SA' FREIRE-IMÓVEIS. 42-3812 ou na Rua Feliciano Sodré, 698-loja (Teresópolis). (28626) 3600

TERESÓPOLIS — Vende-se um terreno no Jardim Europa, próximo à Estação da Várzea. Área 1.800 m2. Tratar pelo tel. 57-6164. (12085) 3600

TERESÓPOLIS — Vendo na Várzea à Rua D. Tatana, linda resid., moderna, recém-construida, em centro de terreno de 3.000m2, já todo beneficiado, tendo 3 grs. qtos., 3 grandes salas, 2 banhs., vasta var., grande cozinha, depends. compls. e garage para 2 carros. Preço 1 milhão e 500 mil Cr$. Posso financiar até 50 por cento em 10 anos. Infs. e visitar com John R. Amaral Schaefer. Rua Sen. Dantas 118 sala 916. 42-8305, ... 52-9225 ou 37-4537. (12192) 3600

APTO. MOBILIADO! — Ideal para veraneio ou "week-end". Vendo, finamente decorado, com sala-quarto, cozinha com gás, etc. Tudo novo! Ver à Rua Carmela Dutra, 444 o apto. 208. SA' FREIRE. 42-3812. (28625) 3600

LOJA VAZIA — De esquina, na Rua Feliciano Sodré, bem em frente à Prefeitura. Vendo, para entrega imediata. Cr$ 450 mil com financiamento. SA' FREIRE-IMÓVEIS. 42-3812 e 52-6884. (38627) 3600

TERESOPOLIS — Vende-se esplendido predio para familia de alto tratamento, ver e tratar no local todos os dias, das 10 as 12 horas. Rua Iratí n. 75. (00865) 3600

VALE BOA ESPERANCA — Vendo 2 ótimos lotes de 5.000 e 7.000 m2, bem situados. Tratar c/J. Malafaia, av. Pres. Vargas, 417, s/410, telefone 43-9195. (03969) 3600

TERESOPOLIS -- Luxuoso sitio com 11,500,00m2 situado próximo à Fazenda da Paz e constando a residencia de: Living c. 56,00m2 e Lareira, Sala de jantar, 3 quartos sendo 1 com lareira, 2 banheiros, copa, cozinha, 2 quartos e 2 banheiros para empregados, garage para 2 carros e residência de caseiro, com 2 quartos, banheiros e cozinha. A Casa é vendida inteiramente mobilada com moveis americanos e ingleses, cortinas, tapetes, geladeira etc. Preço: — Cr$ 4.500.000,00 podendo parte do pagamento ser efetuado com imóveis no Rio. CIVIA - Trv. Ouvidor, 17 - (Sec. de Vendas 2.º and), Tel.: 52-8166, de 8,30 às 18,00 hs. (55602) 3600

Sítios e Fazendas

SITIO — Vendo na Estação de Demétrio Ribeiro, com boa, ampla e confortável casa, com moderno fogão a querozene, luz elétrica, e água encanada e dependências de empregada. Pomar com diversas qualidades de árvores frutiferas, galinheiro, cocheira com 3 cavalos bem arreados, etc. Area de 1.700 m2. Distante 5 minutos da estação e 2 meia horas do Rio por boa estrada de rodagem. Preço Cr$ 280.000,00 sendo Cr$ ..... 180.000,00 de entrada e o restante a combinar. Tratar com ALVARO BORGES, à rua do Ouvidor, 128, loja, das 10 às 12 hs. (4424) 3800

ÓTIMOS sitios a 90 minutos da Praça Mauá, 10.000 m2 por 80.000,00. Sendo entrada de Cr$ 8 mil e o saldo em 5 anos sem juros. Terra fertilissima para qualquer plantação. — Água cristalina. Nascentes e riachos Sitios planos ou com elevação a gosto do interessado. Horto florestal e escola a disposição dos sitiantes. Caça e pesca. Otimas estradas e farta condução até ao local. Inf. plantas e fotografias a Av. Mal. Floriano 123, sob. sala 102, Tel.: 43-4795, com o sr. Alvaro. (11033) 3800

AREAS, sitios e chacaras a 67 Kms. do Rio (Est. do Contorno) a Cr$ 8,00 o m2. Pequena entrada. Saldo em 5 anos. Demarcados e otimos p/ plantação e criação, principalmente p/ fruticultura, avicultura e apicultura. Ajuda-lo-ei organizar seu apiário e a sua lavoura. Passagens, fotos, plantas e recados p/ entrevista pessoal a qualquer hora. Tel.: 27-2519 p/ Michel. (12049) 3800

TERRAS NO PARANA — Vende-se área com 225 alqueires de matas virgens e boas águas, próprio para café, oliveiras ou qualquer cultura, situada no Vale do Pequiri, fertilissimo. Preço Cr$ 8.300 por alqueire, podendo-se dividir em áreas menores. Tratar pelo tel. 27-7453 até as 12 ou depois das 18 horas. (14101) 3800

SITIO-GRANJA — Vende-se, de Porteira fechada. Situado no Km. 29 da Rodovia Presidente Dutra, com ótima residência, tôda mobiliada, dispondo de duas casas para colonos, instalações próprias para 4.000 aves e demais benfeitorias. Local amplamente arborizado, dispondo de grande número de árvores frutiferas. Luz e fôrça da Ligth. Motivo de doença. Maiores detalhes pelo telefone 30-9810, ramal 2, com o Snr. Ribeiro. (12135) 3800

NOVA FRIBURGO

Parque São Clemente — Vendo (negócio urgente), magnifico lote, frente para duas mas, pronto para receber construção, com luz e água. Área de 2.170 ms2. Informações com o proprietário pelo tel. 25-9444. (2818) 3800

CASA EM NOVA FRIBURGO

Vende-se, acabada de construir, em centro de grande terreno, com tôdas as instalações modernas, garage com apartamento completo em cima. Ver à Rua Sylvio Rangel n.º 32, fim da Rua Monsenhor Miranda. Chaves e informações por favor em frente com o Dr. HELIO VEIGA, ou em Niterói, pelo Telefone 3086. (27815) 91

ITANHANGÁ

Vende-se terreno com 1.300 m2., plano, próprio para residência ou casa de campo. Preço: Cr$ 300.000,00, podendo-se financiar a metade. Tratar pelo Tel.: 27-7453 até às 12 ou depois das 18 horas. (14102) 91

VENDE-SE PRÉDIOS
R. B. S. Felix

CENTRO — Vende-se à Rua Barão de São Felix, prédio próprio para comércio, depósito ou varejo, etc., o terreno mede 6,70 x 57,40; não tem contrato. — Preço 600.000 cruzeiros, aceitando-se oferta. — Renda antiga Cr$ 68.800,00 anuais. — Informações gratis sem compromisso. Tratar na Organização Técnica Imobiliária Norma Limitada. Rua do Carmo, 71, 8.º andar, Salas 801 e 802. Diretor: ANTONIO JOSÉ CEPEDA. (770) 91

LOJA - OFICINA - COPACABANA

Em ótimo ponto, servindo p/ qualquer ramo, passo uma loja c/ girau e depósito ou vendo o negócio (eletricidade, rádio, geladeira). Rua Carvalho de Mendonça, 36-A, 2.º Loja, Lido. Tel.: 57-3550. (2826) 91

ZONA INDUSTRIAL

Vendo na Avenida Brasil, S. Cristóvão, etc. terreno de 300 m2. até .... 20.000 m2. Rua Andradas, 96, Sala 904 Tel.: 43-5377, SOUZA DIAS. (9594) 91

PETRÓPOLIS -- TERRENO

Vende-se na Rua Major Sérgio, Lote 9. — Facilita-se o pagamento, preço Cr$ 190.000,00. Telefonar proprietária 57-0193 — 57-1698. (955) 91

TERRENO EM S. PAULO

Vende-se no Jardim Paulista, antigo Jabaquara, com 800 m2. — Tratar com o Sr. Braga pelo Telefone 52-4449 (12153) 91

TERRENO GRUMARIM

Vende-se a cota n.º 98. Tratar com os Srs. ORLANDO ou TAVARES pelo Tel.: 52-7305. (2730) 91

Compra e Venda de Casas Comerciais

VENDO pequena casa com ramo de camisaria e artigos para homem à Avenida Salvador de Sá 42 e facilito pagamento. Outras informações rua da Assembléia 65, com o sr. Cabral. (4792) 90

JARDIM NOVA AMÉRICA
Zona Sul
LOTEAMENTO DE ELITE

300 lotes apenas, no prolongamento da Av. Niemeyer, junto ao Itanhangá Golf Club, com frente para a estrada asfaltada Leblon-Jacarepaguá n.º 3.250 — clima de montanha nas proximidades do mar — terrenos planos com bastante água — preços a partir de Cr$ 100.000,00 (cem mil cruzeiros) com pequeno sinal de reserva, e o saldo em 8 anos.

SOCIEDADE IMOBILIÁRIA NOVA AMÉRICA LTDA.
Av. Nilo Peçanha, 12 — 8.º andar — sala 801/3
Fone: 42-5737
(51185) 91

Áreas para loteamento

Temos interêsse em adquirir áreas, já, com plantas de loteamento levantadas ou aprovadas, no Distrito Federal ou no Estado do Rio.

SOCIEDADE IMOBILIÁRIA NOVA AMÉRICA LTDA.
Av. Nilo Peçanha, 12 — 8.º — grupo 801 — Fone: 42-5737
(55506) 91

HIPOTECAS

A JUROS, sob hipoteca de prédios, podendo liquidar antes do vencimento. Adianto dinheiro para regulamentação de documentos, também compro e vendo prédios, apartamentos, e terrenos. Tratar com S. Bosell, na Praça Pio X, 78, sala 807, em frente à igreja da Candelária. (00020) 92

A JUROS MINIMOS empresto sob hipoteca de prédios, mesmo em construção: adianto dinheiro para certidões, solução rápida. — Tratar na Av. Pres. Vargas, 290, sala 815, com A. Morais.

PARTICULAR EMPRESTA Cr$ 150.000,00 em uma ou duas hipotecas de prédios, mesmo em final de construção. Juros de lei. Informações pelo tel. 48-6679. (19527) 92

HIPOTECA -- Empresto 120 mil cruzeiros sob imóveis, juros e condições a combinar pessoalmente, sem intermediario. Telefonar para Raulino 48-1567. (09574) 92

HIPOTECA JUROS 12% a/a com garantia de prédios bom localisado Zona urbana empréstimo desde 200 mil até 50 milhões tratar Caixa Postal 1652. (02720) 92

130.000,00

Empresta-se sôbre uma hipoteca, juros de 12½ ao ano, tratar com Lopes — Telefone: 42-0919. (27656) 92

Cr$ 400.000,00

Empresta-se sôbre uma hipoteca, tratar com LOPES. Tel.: 42-0919. (2768) 92

HIPOTECAS

Emprestamos dinheiro sob hipoteca de prédios — interessam transações de grande vulto e pequenas importâncias. Em qualquer tempo, os devedores, têm o direito de amortisar ou liquidar seus emprestimos. Adianto dinheiro para pagar impostos atrasados e regularizar os documentos. Informações gratis sem compromisso. — Rua do Carmo, 71, 8.º andar, salas 801 e 802 — ANTÔNIO JOSÉ CEPEDA — Diretor da Organização Técnica Imobiliária Norma, Ltda. (10138) 92

Animais

CACHORRO TERRIER ESCOSSEZ — Vende-se um cachorro Terrier Escossez purissimo, de um ano. Procurar Rua Anibal Mendonça, 52, Ipanema. (00800) 63

PEQUENA INDÚSTRIA DE CONFECÇÕES

Vende-se, no centro, uma fábrica de confecção para senhoras, completamente organizada, com pessoal habilitado, vendendo para as melhores firmas desta praça. Preço módico em vista de ter de se afastar do Brasil o sócio da firma. Informações e maiores detalhes pelo telefone 57-5947. (03952) 90

Sítios — Lotes — Granjas "Cadete Fabres"
LANÇAMENTO DA 3.ª ZONA
NOVA ESTRADA FRIBURGO-TERESÓPOLIS

Sitios desde mil m2 a Cr$ 25.000,00 — prestações mensais a partir de Cr$ 350,00, sem juros ou entrada, em 72 meses, granjas a partir de 5 a 30 mil m2, 4 ônibus diários, cortando o loteamento, com estrada asfaltada, dentro do loteamento, altitude 350 metros, bomba de gasolina, armazéns, serraria, ficando 20 minutos de Teresópolis e uma hora do Rio-Mauá, terras para qualquer plantio, criação de perus e galinha, fornecemos mudas de café, mamão, banana, pimenta, etc. Uma nova Teresópolis que nasce, reserve o seu lugar e verifique o panorama — Telefone sem compromisso ,para 22-2867 — Rua da Quitanda, 67, salas 603 a 601 — Mercantil Agro Imobiliária S. A. "Boa Sorte" — Referências bancárias e particulares, promessa de venda, registro em 30 dias, áreas marcadas e ruas abertas. O PROVÉRBIO HINDÚ — O homem para cumprir sua missão na terra deve fazer três coisas: 1.º) ser pai; 2.º) escrever um livro (não ser analfabeto); 3.º) plantar uma árvore (comprar um terreno para plantar). (50994) 91

Centro -- Santo Amaro

Vendo duas casas residenciais num terreno de 22 x 20 com duas frentes, Zona de 10.º, junto ou cada uma separada; ocupadas sem contrato. Base 750 mil cada, com 60% em 3 anos. Tratar com sr. Stefan — Tel. 52-9826. (41766) 91

TERESÓPOLIS

LOTES COM ÁGUA CANALIZADA E LUZ ELÉTRICA PRONTOS PARA RECEBER CONSTRUÇÃO E PERTO DA VÁRZEA.

Sinal de 20% e o resto a prazo longo *sem juros*. Avenida Rio Branco n. 120 - sobreloja — Sala 5 Telefone 32-3190.
(53973) 91

BARRA MANSA — TERRENO

Vende-se um terreno plano, de esquina, com área de .... 8.500,00 m2, em plena zona industrial; abundância dágua; locuizado ao lado da E. F. C. B. e bem próximo à Rodovia Pres. Dutra. Preço, condições e mais detalhes com o sr. Sallin, à Av. Presidente Vargas, 642, sala 604. Tel.: 43-4208 ou 25-8977 — Rio. (08266) 91

VENDE-SE

A Av. Presidente Vargas, no lado da sombra, 3.º edificio da esquina da Av. Rio Branco, um andar com 596 m2 de construção, constando de sete grupos, sendo cada grupo de duas salas, duas ante-salas e lavatório e sanitário próprios. Os grupos estão alugados a diversos, já com seus contratos terminados. Informações diretas com o proprietário pelos tels. 22-0005 ou 22-2500. (04518) 91

ÓTIMA OPORTUNIDADE

IMÓVEL EM SANTA TERESA — Aceita-se oferta por escrito para compra do imóvel da Rua Fluminense n. 58, medindo de frente 22 metros por 65 metros de fundo. Área construída, e grande parte sem construção. Tratar à Pça. Pio X n. 78 - 9.º, s/ 913 — Fone 23-2658 — Dr. Luiz Fortunato. (09570) 91

VENDE-SE ÓTIMA CASA NA GÁVEA

Vendo à Rua João Borges n. 51, c/ 4 quartos, 3 salas, cozinha, banheiro, garagem e dependências de empregados, pelo preço de Cr$ ..... 1.500.000,00 financiado em 15 anos e o saldo de Cr$ 1.700.000,00 a combinar. Tratar com Luiz Guimarães fone 43-7252. (00856) 91

VERANEIO -- IPIABAS

CLIMA EXCELENTE — 700 m. DE ALTITUDE

Vende-se em Ipiabas, Estado do Rio, uma casa recentemente construida com ampla varanda, sala, 2 quartos, cozinha, banheiro, garagem e dependências para empregados. Tem água e luz da Light, distando 2 horas e meia do Rio pela Estrada de Ferro ou Estrada de Rodagem asfaltada Rio-São Paulo, um grande negócio de ocasião. Ver no local com o sr. Hilário ou Av. Rio Branco n. 91 - 7.º - sala 4 — Tels. 23-5269 ou 25-2802. (09578) 91

TERRENO NO LEBLON

RUA SAMBAIBA (paralela à Visc. de Albuquerque), medindo 12x40, magnifica localização, defronte à Rua Alberto Rangel, com placa no local, avaliado em um milhão, vendo por Cr$ 700.000,00, sendo Cr$ 350.000,00 à vista e o saldo financiado a longo prazo. Escritório SEVERINO SILVA, Rua México, 98 - 12.º andar — Tels. 42-2454 — 32-4892. (52831) 91

Automóveis de Ocasião

DODGE CAMIONETE passeio 1951, estado de nova vendo a rua do Catete 105 loja com Azevedo. (09564) 64

OLEO PARA FREIOS - Oferece-se da melhor qualidade norte-americano legitimo embalagem original preço especial para quantidade. - Av. Almte. Barroso, 90, 4.º sala 410. Tel. 22-0726. (25758) 64

MERCURY 55 — Vende-se Mercury, 4 portas, zero km., luxo, pneus s| câmaras, vidros Ray-Ban, etc. Pc. General Tibúrcio, 83, apto. 812 Tel 46-6227. (11028) 64

FIAT 1900 A GRAN LUCE — Por motivo de viagem, vende-se esta Fiat por Cr$ 450 mil do ultimo modelo em otimo estado de conservação unica existente neste país, consumo médio de 1 litro por 10 Kms. favor telefonar para sr. Rocha 23-2030 — Ver no local do tel.: (00954) 64

VENDE-SE um Dodge por Cr$ 260 mil. Modelo 1951 em perfeito estado com 45 mil quilometros. Ver avenida Nossa Senhora Copacabana n. 36 — Telefones 57-4324 — 43-3517. F. Marcelino. (13097) 64

VOLKSWAGEN 1954 — Vende-se em estado de novo todo equipado. Ver e tratar à Rua Leite Leal, 135, fundos. Tel. 45-5809. Falar com sr. VICTORINO. (50523) 64

ENSINA-SE A DIRIGIR

CARRO DE SOTO 1951 — Aulas particulares individuais, apanhando o aluno em casa. — Curso prático e rápido. — Trata-se dos papeis na Inspetoria. — 42-6638. SOARES — Não encontrando, favor deixar recado. (10055) 64

BUICK 1947

Vende-se de côr azul, pneus novos, 100% revisado em ótimo estado. C/ rádio. Máquina em perfeito funcionamento. Financiado ou à vista. Rua Barata Ribeiro, 232-A. (12086) 64

OPEL KAPITAN 53

Perfeito. Motivo viagem. — Unico dono. — Pela manhã — 47-4347. (3972) 64

BUICK - 1949

Super-Conversivel, equipado, proprietário que se retira. Na sua residência. Rua Souza Lima, 178, a qualquer hora. (12128) 64

OPORTUNIDADE

Cerâmica x Automóvel ou Caminhonete, preferência aberta. Com apenas USO DE EXPERIENCIA. Conjunto completo pronto para funcionar com todos os complementos e apetrechos, próprio para trabalhar onde não exista fôrça elétrica. Base Cr$ ...... 330.000,00 para troca. Também faz-se grande diferença para negócio à vista e rápido. Rua Almirante Tefé 675, Ap. 102, Niterói (Centro). Procurar Dona Nancy. (12148) 64

JAGUAR MARK VII

Compra-se um que esteja como novo. Pagamento à vista. Ofertas para 22-7151, Sr. RUBEM. (9576) 64

OLDSMOBILE 88

Vende-se mod. 50-51 em magnifico estado. Tudo de fábrica, com rádio, etc. Ver Rua Duvivier 51, Ap. 301, o dia todo e tratar depois das 18 horas com o proprietário. (1728) 64

APRENDA A DIRIGIR

GERALDO, instrutor com mais de 20 anos de prática, ensina particularmente em carro moderno. ZONA SUL Atende a domicilio. — Tel.: 26-0727. (18168) 64

ALUGUE UM AUTOMÓVEL

Dirija Você mesmo. — Chapas particulares. Ultimos modelos. — Rua Francisco Otaviano, 35 — Telefones: 27-6904 e 31-1470 — Copacabana. (5012) 64

UTILITY — PEUGEOT 1952 — Em ótimo estado vende-se própria para sitio ou Cia. de terrenos, pintura, estofamento, teto, tapetes inteiramente novos com 8 pneus, sendo 5 novos e 3 usados equipada com farolete de mão e quebra sol. Preço Cr$ 180.000,00 sem intermediario — Tratar pelo telefone 57-4760, com o snr. Campos. (28564) 64

FORD-1951 — Particular vende um de 4 portas, côr verde garrafa, com capas de Nylon, estado de novo. Ver e tratar a rua Sant'Ana 21. (02803) 64

CHEVROLET — 1951

Quatro portas, com rádio de fábrica, côr verde, Hidramatic, em perfeito estado de conservação. Tratar na Av. Graça Aranha, 333, S. 510, com Sr. HELIO — Tel.: 42-5343. (872) 64

ALUGAM-SE CARROS

Chapas particulares s/ chofer, americanos. Mecânicos, equipados, modêlos 52, 53, 54. — Informações telefones: 37-8612 e 46-8943 — Avenida Prado Júnior, 145-A-Loja — Copacabana. (23383) 64

O SEU CARRO ESTÁ QUEIMANDO ÓLEO ?

"RING-RE-NU" resolve o problema, aumentando a potência. Custa apenas Cr$ 450,00. Distribuidor: ANTONIO SAMPAIO. Av. Franklin Roosevelt, 39, Sala 506. — Tel.: 52-5128.

CITROEN 52

Vende-se em estado de novo, equipado com rádio, capas. Tel. 28-4721, Sr. Américo. (12193) 64

DE SOTO 1950

Tipo Bel-Air, estado de novo, todo equipado. Vendo ou troco. Base Cr$ 250.000,00. C. Bernadote, 34, Leblon. (2810) 64

FORD ZEPHYR
—1954—

Estado de novo. Todo equipado. — Aceito troca. — Tratar à Rua México, n.º 31-C. — Telefone: 52-8865. (1694) 64

LINCOLN 1954
Capri - Conversivel - Unico dono
Superequipado. Tratar Dr. Marcelo - Tel.: 46-3369.

(8436) 64

HILLMAN 1952

Preto, quatro portas, 38.000 km. rodados. Ótimo estado. Unico dono. — Ver Rua Marquês de São Vicente 429, Apto. 27. Tel.: 47-1863. (12019) 64

CAMINHÃO
G.M.C.

Vende-se urgente um caminhão G.M.C. Modêlo 474. — 100% revisado para 8 toneladas. Pneus e carroceria nova. Otimo estado de conservação. Financiado. Ver e tratar à Rua Barata Ribeiro, 232-A. (12087) 64

ALUGUE UM AUTOMÓVEL

DIRIJA VOCÊ MESMO. TEL. 42-0811. (9030) 64

FURGÕES FORD

Vendem-se vários Furgões marca Ford, em ótimo estado, anos de 1949 à 1951. Ver e tratar na Cia. de Cigarros Souza Cruz, Campo de S. Cristóvão, 48, Telefone 28-7110, com o Sr. PACE. (28589) 61

VALORIZE O SEU JEEP

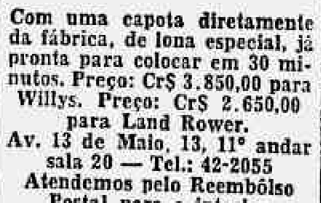

Com uma capota diretamente da fábrica, de lona especial, já pronta para colocar em 30 minutos. Preço: Cr$ 3.850,00 para Willys. Preço: Cr$ 2.650,00 para Land Rower. Av. 13 de Maio, 13, 11º andar sala 20 — Tel.: 42-2055 Atendemos pelo Reembôlso Postal para o interior E' favor mencionar o ano do "Jeep" no pedido e a via de transporte desejada. (35161) 64

FORD — 1955

Zero km — Customline, 4 portas, superequipado. Aceito troca. Rua México n.º 31-C — Tel.: 52-8865. (1696) 64

Dinheiro x Automóvel

Resolvemos sua situação financeira em 24 horas. O senhor continuará de posse de seu automóvel. Tratar à Rua Ronald de Carvalho n. 250. Tel. 46-2180. (14146) 64

NÃO VENDA
seu Automóvel Velho

Transformamos se uautomóvel velho em novo. Mecânica, lanternagem, pintura e capoteiro. Preço excepcional. Orçamento a domicilio pelo telefone 47-2396. (09553) 64

ZEPHYR 1954

Excelente estado — Pouco rodado — Preço único à vista. Tratar com D. Aida, das 12 às 14 horas — Tel.: 27-2076. (28632) 64

Caminhão Pic-Up-Dodge

Vende-se um 1953, em perfeito estado. Para uma tonelada. Pneus originais. Mais detalhes. Tel. 46-0923 ou 46-1591. (02817) 64

DIRETOR
M. PAULO FILHO
Avenida Gomes Freire, 471

REDATOR-CHEFE
ANTONIO CALLADO

Correio da Manhã

SUPERINTENDENTE
JOSE V. PORTINHO
N. 19.212 — ANO LV

GERENTE
ALINIO DE SALLES

2º Caderno — Rio de Janeiro, Sexta-feira, 11 de Novembro de 1955

IMPATIENS E L'INCONNU OS FAVORITOS DA PROVA DE LEILÃO

Marchant acabou ficando aqui na Gávea – Aguardada a vitória de Rive Gauche – Muito falado o estreante Guajará – Programas com montarias oficiais e "forfaits" já apresentados

As chuvas caídas encharcaram as pistas e, a não ser que suceda o mesmo da semana passada, isto é, um sol abrazador nestes dias que seguem, teremos as carreiras realizadas na areia pesada. A prova especial de leilão, uma das atrações da reunião de amanhã, apresenta Impatiens e L'Inconnu como favoritos. Na raia pesada, diminui o rendimento do pensionista de Mariano Salles, o que não acontece com seu adversário. Outra carreira interessante é a eliminatória de potrancas reservadas sem vitória, que marca nova aparição de Rive Gauche, aquela defensora do stud Paula Machado que secundou Rugendas no "Alfredo Santos". A alazã está agora mais aguerrida e promete levar a melhor, embora Brisque e Olia sejam fortes rivais. Finalmente, temos a dizer que Marchant acabou ficando aqui na Gávea, preferindo Quiproquó a Timão.

A seguir apresentamos os programas com as montarias oficiais e os forfaits já apresentados:

CORRIDA DE SÁBADO

1º páreo — às 14.10 horas — 1.300 metros — Cr$ 60.000,00 — 18.000,00 — 9.000,00 — 5.000,00 — (Pista de Grama).

		Ks.
1	1 Sentinela, J. Baffica	55
2	2 Tina, M. Henrique	55
3	3 Luganga, O. Ulloa	55
4	4 Gaiata, J. Marchant	55
	5 Mariluz, P. Labre	55

2º páreo — às 14.35 horas — 1.300 metros — Cr$ 50.000,00 — 15.000,00 — 7.500,00 — 5.000,00 — (Pista de Grama).

		Ks.
1	1 Picote, O. Ulloa	52
2	2 Paracambi, A. Araujo	52
	3 Geranio, J. Portilho	54
3	4 Tripoli, F. Irigoyen	52
	5 Chanchão, J. Graça	54
4	6 Regalo, J. Marchant	52
	" Ride, J. Marchant	50

3º páreo — Francisco Antunes Maciel — (5ª Prova Especial de Leilão) — às 15,00 horas — 1.800 metros — Cr$ 80.000,00 — 24.00,00 — 12.000,00 — 5.000,00 — (Pista de Grama).

		Ks.
1	1 Impatines, F. Irigoyen	58
2	2 L'Inconnú, A. G. Silva	58
3	3 Boucanier, B. Marinho	55
4	4 Jeronimo, D. Moreira	55
	5 Rei do Nordeste, J. Lopes	51

4º páreo — às 15.3 horas — 1.400 metros — Cr$ 60.000,00 — 18.000,00 — 9.000,00 — 5.000,00.

		Ks.
1	1 Brisque, F. Irigoyen	55
2	2 Rive Gauche, O. Ulloa	55
	3 Evidencia, N. Pereira	55
3	4 Olia, J. Ramos	55
	5 Key of Spain, J. Baffica	55
4	6 Tenda, J. Marchant	55
	7 Teia, O. Moura	55

4º páreo — às 15,30 horas — 1.400 metros — Cr$ 45.000,00 — 13.500,00 — 6.750,00 — 5.000,00.

		Ks.
1	1 Quiron, A. G. Silva	56
	2 Danger, N. Pereira	52
2	3 Ossian, O. Ulloa	54
3	4 Hilanilza, S. Barbosa	58
	5El Mayor, H. Lima	60
	6 Cabanel, D. Moreno	54
	7 Jonsion, Não correrá	54
4	8 Lafogata, B. Marinho	53
	9 Badurbin, J. Baffica	50

6º páreo — às 16,30 horas — 1.400 metros — Cr$ 55.000,00 — 16.500,00 — 8.250,00 — 5.000,00 — (Betting).

		Ks.
1	1 Gar-El-Bazar, J. Marinho	56
	2 Grande Gala, O. Ulloa	56
	3 Faneca, J. Queiroz	56
	4 Sigla, J. Marchant	56
2	5 Mandepur, F. Machado	56
	6 Labiosa, N. Pereira	56
	7 Nialute, J. G. Martins	56
3	8 Qualité, L. Coelho	56
	9 Quichua, A. G. Silva	56
	10 Lila, O. Macedo	56
	11 Senda, J. Ramos	56
4	12 Diletante, A. Reis	56
	13 Sundew, L. Lima	56

7º páreo — às 17.00 horas — 1.400 metros — Cr$ 60.000,00 — 18.000,00 — 9.000,00 — 5.000,00 — (Betting).

		Ks.
	14 Vana Dark, H. Rebello	56
1	1 Desplante, J. Tinoco	55
	2 Apetrecho, A. G. Silva	55
2	3 Larousse, J. Portilho	55
	4 Paulin, A. Marçal	55
3	5 Guajará, A. Araujo	55
	6 Milão, P. Labre	55
	7 Rio Negro, O Ulloa	55
4	8 El Tritão, J. Marchant	55
	9 Andarilho, Não correrá	55

8º páreo — às 17,30 horas — 1.300 metros — Cr$ 45.000,00 — (Betting).

		Ks.
1	1 Camila, N. Pereira	58
	" Garka, J. Marinho	54
	2 Flamengá, J. Portilho	53
2	3 Eska, O. Macedo	58
	4 Invertina, D. Moreno	56
	5 Fire-Demon, J. Marchant	56
3	6 Retórica, J. Tinoco	54
	7 Royal Crown, H. Lima	52
	8 Blackland, A. G. Silva	52
4	9 Elvante, B. Ribeiro	58
	10 Mojica, A. Reis	56

CORRIDA DE DOMINGO

1º páreo — às 14.10 horas — 1.300 metros — Cr$ 60.000,00 — 18.000,00 — 9.000,00 — 5.000,00.

		Ks.
1	1 Brazenface, A. Nery	55
2	2 Ispalmen, L. Lins	55
	3 Oros, W. Lima	55
3	4 Hossé, J. Marchant	55
	5 Horn, J. Tinoco	55
4	6 Montanero, D. Silva	55
	7 Bonari, M. Henrique	55

2º páreo — às 14.35 horas — 1.400 metros — Cr$ 65.000,00 — 19.500,00 — 9.750,00 — 5.000,00.

		Ks.
1	1 Quatiassú, O. Ulloa	58
2	2 Quiz, P. Tavares	52
3	3 Tejo, J. Tinoco	52
4	4 Maron, J. Baffica	52
	5 Kebraço, E. Castillo	52

3º páreo — Grande Prêmio Derby Clube — (Clássico) — às 15,00 horas — 3.800 metros — Cr$ 200.000,00 — 60.000,00 — 30.000,00 — 15.000,00.

		Ks.
	1 Quiproquó, J. Marchant	60
	2 Huxley, F. Irigoyen	60
	3 Go-Drake, D. Moreira	60
	4 Crisban, A Portilho	59

4º páreo — às 15,30 horas — 1.600 metros — Cr$ 65.000,00 — 19.500,00 — 9.750,00 — 5.000,00.

		Ks
1	1 Releigh, O. Ulloa	55
2	2 Leila, U. Cunha	55
	3 Baleeira, J. Baffica	55
3	4 Dama de Prêto, T. Portilho	55
	5 Energia, P. Labre	55
4	6 Aliança, N.ª Pereira	55
	7 Cruzada, A. Araujo	55

5º páreo — às 16,00 horas — 1.600 metros — (Handicap Especial) — II Congresso Internacional de Alergia — Cr$ 80.000,00 — 24.000,00 — 12.000,00 — 5.000,00.

		Ks.
1	1 Yasmin, F. Irigoyen	59
2	2 Guilhotina, J. Baffica	56
	3 Beguiler, J. Portilho	53
3	4 Bomba H. E. Castillo	54
	5 Resoluta, U. Cunha	51
4	6 Jondeci, B. Marinho	52
	" Queenie, L. Lins	50

6º páreo — às 16,30 horas — 1.500 metros — Cr$ 45.000,00 — 13.500,00 — 6.750,00 — 5.000,00 — (Betting).

		Ks.
1	1 Silvestre, E. Castillo	54
	" Rialto, F. Irigoyen	54
2	2 Johil, R. Martins	56
	3 Curió, Não correrá	52
3	4 Sepoy, O. Ulloa	58
	5 Hilanilza, Não correrá	50
4	6 Zarik, J. Ramos	54
	7 Fedro, A. G. Silva	52

7º páreo — às 17,00 horas — 1.000 metros — Cr$ 45.000,00 — 13.500,00 — 6.750,00 — 5.000,00 — (Betting).

		Ks.
1	1 Dourandos U. Cunha	54
	2 Garrancho, M. Alves	52
2	3 Saturno, Portilho	54
	" Gardú, J. Ramos	60
	4 Remo, L. Lins	56
3	5 Orson, J. Tinoco	53
	6 Quartzo, A. G. Silva	52
	7 Nick, E. Castillo	58
4	" Cadeado, B. Marinho	54
	" Chiquito, M. Henrique	54

8º páreo — às 17:30 horas — 1.300 metros — Cr$ 60.000,00 — 18.000,00 — 9.000,00 — 5.000,00 — (Betting).

		Ks.
1	1 Quinau, O. Ulloa	56
	2 Outubro, J. Lopes	52
	3 Quimper, E. Castillo	56
2	4 Orozco, F. Irigoyen	56
	5 Romancio, L. Lins	56
	6 Ivarito, J. Marinho	56
3	7 Samurai, M. Henrique	56
	8 Hereuse, E. Furquim	54
	9 Sovéo, A. G. Silva	56
4	10 Mistinguete, M. Alves	54
	11 Cardeal (*) J. Graça	56

(*) — Ex-Flamante

Um grupo de profissionais em conversa durante o intervalo dos exercícios. Todos os três são muito conhecidos dos carreiristas.

MATINAIS

Huxley em grande forma — Mistinguete prende a atenção — Boas partidas dos estreantes Larousse e El Tritão — Picote, Olia e Silvestre, outros que se destacam

As raias estão pesadas mas as marcas são convincentes. Huxley, então, deixa ótima impressão ao passar o quilômetro em 62"2/5, com ótima ação final, e, depois de cruzar o espelho, continua galopando até a milha. Go-Drake também antecipa o apronto, passando os 1.200 em 76"2/5, com boa ação, depois de vir mais largo da milha que, segundo alguns, foi percorrida em 100".

Sentinela desce a reta em 39" 2/5, sem apurar, e Mariluz chega em 39", com ação regular. Picote agrada muito ao passar os 700 em 43", com sobras, depois de entrar na reta muito aberto e terminar pela cêrca externa. A seguir Paracambi aumenta para 45"3/5 e finaliza com boa disposição. Regalo desce a reta em 38", sem fazer fôrça e Ride passa os 360 em 22", muito bem, vinda do início da reta. Enquanto Geranio na reta oposta, produz uma partida de 800 em 49", largando muio ligeiro.

Impatiens aparece nos 800 em 53"2/5, muito contido pelo Irigoyen e L'Inconnu desce a reta em 40"2/5, suavemente. Rei do Nordeste, por sua vez, nada revela ao registrar 51"3/5 nos 800, alertado, e Evidência segue o mesmo caminho, cravando 46" nos 700. Mas Rive Gauche deixa impressão favorável com seus 43"1/5 nos 700, revelando melhoras, e Olia volta a agradar, desta feita nos 700 em 42", com boa ação. Danger não se emprega nos 700 em 46". Muito menos Ossian, que chega em 48", Hilanilza desce a reta em 38", fácil, e Cabanel melhora para 37"3/5, firme. Enquanto Lafogata chega em 37", nas mesmas condições.

Vem Sigla nos 600 em 41", sem apurar. Seguida de Mandepur, esta cravando 51" nos 800, também poupada. Labiosa não convence com seus 38"2/5 na reta e Diletante traz 52"3/5 dos 800, com ação regular. Desplante não apura nos 700 em 46" e Larousse revela progressos ao cravar 36" na reta, em boas condições. Paulin, um pouco tocado, chega em 38"4/5 e Rio Negro em 39", sem fazer muita fôrça. Guarajá, por seu turno, registra 37"1/5, com desenvoltura, e El Tritão traz 50" dos 800, com ação satisfatória. Camila desce a reta em 38", discretamente, e Elvante aumenta para 39", sem fazer correr.

Ispalmen, de carreirão, crava 47" nos 700 e Jondeci melhora para 46", com sobras. Marca de Queenie que também não apura. Baleeira traz 52" dos 800, regularmente, e Sepoy desce a reta em 37", com sobras visíveis. Silvestre passa os 700 em 42" 2/5, correndo bem e Mistinguete deixa ótima impressão com seus 35"3/5 na reta, muito bem. Enquanto na reta oposta, Gardú registra 29" numa partida de 500.

RESULTADOS DE ONTEM

Dingo marcou a primeira vitória do aprendiz Moreno — Neon surpreendeu e Tabu veio pelo atoleiro — Revoltado a "bomba" da tarde — Advokeitor estreou vencendo

995 1.º PÁREO — 1.600 metros — A.P. — Prêmios: Cr$ 60.000,00, 18.000,00, 9.000,00 e 5.000,00.

Col. — Animais — Jóqueis — Pêso		VENCEDOR Poule	Rateios	DUPLA Poule	Rateios
1.º Raspa, P. Labre	56	6.672	76,00	12 2.828	105,00
2.º Sica, H. Lima	53	10.909	47,00	13 4.191	71,00
3.º Sans Gêne, W. Andrade	56	12.837	40,00	14 9.126	33,00
4.º Siva, M. Henrique	56	3.903	130,00	23 2.509	118,00
5.º Genucia, N. Pereira	54	20.348	25,00	24 4.183	71,00
6.º Hulha Branca, A. Reis	53	9.199	55,00	33 1.424	209,00
		63.868		34 5.005	37,00
				44 5.053	59,00
					37.319

Diferenças: 1 corpo e 2 corpos. Tempo: 103"3/5.
Vencedor: (2) 76,00. Dupla: (12) 105,00. Placés: (2) 25,00 e (1) 16,00.
Movimento do páreo: Cr$ 1.082.450,00.
RASPA — f., c., 4 anos, São Paulo, por Albatroz e Intriga. Proprietário: Stud Mendes Campos. Treinador: José S. da Silva. Criador: C. G. de Paula Machado.

Sans Gêne fêz o "train", seguida de Sica e Raspa. Na reta Sica dominou a carreira, mas foi suplantada por Raspa que acabou vencendo com algumas sobras.

996 2.º PÁREO — 1.500 metros — A.P. — Prêmios: Cr$ 45.000,00, 13.500,00, 6.750,00 e 5.000,00.

1.º Dingo, D. Moreno	53	7.560	65,00	12	18.343	19,00
2.º Tio Amaral, L. Lins	54	9.083	54,00	13	10.151	35,00
3.º Majestic, O. Ulloa	53	11.240	44,00	14	8.399	43,00
4.º Oxford, J. Ramos	54	33.692	15,00	23	3.256	110,00
				34	2.122	169,00
					45.131	

Diferenças: 4 corpos e 1 corpo. Tempo: 95"2/5.
Vencedor: (4) 65,00. Dupla: (34) 169,00.

Movimento do páreo: Cr$ 1.067.250,00.
DINGO — m., c., 8 anos, Paraná, por Winter Garden e Canta. Proprietário: Oldemar Lopes. Treinador: o proprietário. Criador: Haras Paraná Ltda.

Oxford tomou a frente e fêz o "train" até à entrada da reta. Neste ponto abriu, levando consigo Tio Amaral, que, desde o início vinha em segundo. Dingo, entrando por dentro, dominou a situação e venceu por quatro corpos com Tio Amaral na dupla.

997 3.º PÁREO — 2.200 metros — A.P. — Prêmios: Cr$ 54.000,00, 16.200,00, 8.100,00 e 5.000,00.

1.º Neon, J. Ramos	11	11.154	55,00	12	13.807	31,00
2.º Tabu, A. Araujo	58	39.380	16,00	13	11.279	38,00
3.º Camal Pachá, J. Tinoco	52	9.112	67,00	14	15.767	27,00
4.º Kantar, P. Labre	56	7.373	83,00	23	2.328	183,00
5.º Nordestino, L. Diaz	57	8.962	61,00	24	3.869	107,00
		76.981		34	4.129	103,00
				44	2.242	190,00
					55.521	

Diferenças: 3 corpos e 2 corpos. Tempo: 145".
Vencedor: (5) 55,00. Dupla: (14) 27,00. Placés: (5) 15,00 e (1) 11,00.
Movimento do páreo: Cr$ 1.369.680,00.
NEON — m., a., 7 anos, São Paulo, por Formasterus e Fagulha. Proprietário: Stud Regio. Treinador: Wilson de Souza. Criador: C. G. de Paula Machado.

Camal Pachá e Neon saíram em luta e assim vieram até à entrada da reta. Neon, então, abriu muito e Tahu, que vinha em terceiro perto, passou para a frente. Mas Neon voltou por fora e dominou o adversário após breve luta.

998 4.º PÁREO — 1.200 metros — A.P. — Prêmios: Cr$ 40.000,00, 12.000,00, 6.000,00 e 5.000,00.

1.º Jones, M. Henrique	58	9.231	80,00	12	10.583	41,00
2.º Scot, A. Cardoso	57	4.172	177,00	13	5.521	79,00
3.º Dianne, A. G. Silva	54	26.279	28,00	14	8.160	53,00
4.º Jondi, N. Pereira	58	25.724	20,00	22	1.994	218,00
5.º Franja, J. Graça	54	4.382	168,00	23	7.589	57,00
6.º Admirável, A. Reis	57	18.323	40,00	24	12.362	35,00
7.º Joniusa, H. Lima	53	4.909	157,00	33	957	454,00
		93.820		34	6.124	71,00
				44	1.419	307,00
					54.705	

Não correram: Palheta e Lightning.
Diferenças: 1 corpo e pescoço. Tempo: 79".

(Conclui na 2.ª página)

ESTREANTES

EVIDÊNCIA — 3 anos, filha de Duplicate em Palemas e de propriedade dos srs. Claudio de Andrade Ramos e Newton Marques Coelho. Treinador: Moysés de Araujo. E' fraquinha e a turma está um pouco forte. Aprontou nos 700 em 46", discretamente.

DILETANTE — 4 anos, filha de Baroda Squadron em Marisel e de propriedade do Haras Vitória. Treinador: Sabatino d'Amore. É regular e a turma não é grande coisa. Aprontou nos 800 em 52"3,5, com ação regular.

LAROUSSE — 3 anos, filho de Normanton em Caran e de propriedade do stud Rocha Faria. Treinador: J. Morgado. Tem boa filiação e é tido em boa conta na cocheira. Passou a distância em 90", um pouco alertado e perdendo para Kebraço. Mas melhorou na partida, descendo a reta em 36", com boa ação. Estréia com possibilidades de triunfo.

GUAJARA' — 3 anos, filho de Rio Tinto em Teringuá e de propriedade do stud Lundgren. Treinador: L. Ferreira, está muito trabalhado êste tordilho, que estréia com 77"2,5 nos 1.200, mexido um pouco no final. Na partida agradou mais ao descer a reta em 37"1,5. E' ligeiro e vai correr bem.

EL TRITÃO — 3 anos, filho de Cadir em Tretasol e de propriedade do stud Ana Lúcia. Treinador: A. Feijó. E' um animal retardado que só agora está em condições de aparecer em público. Tem uma boa partida — 800 em 50" — e pode aparecer na carreira.

BADURBIN — Já estêve inscrito fazendo forfait. Isto aconteceu à semana passada. Continua na mesma forma.

HORN — 3 anos, filho de Aureo em Presila e de propriedade do sr. João Attianesi. Treinador: o proprietário. Tem 86" nos 1.300, com sobras, mas vai ter de aguardar melhor oportunidade.

IVARITO — 4 anos, filho de Cartujo em Errima e de propriedade do Haras Itatinga. Treinador: Sabatino d'Amore. Vem de São Paulo, onde correu algumas vêzes para vencer duas carreiras e traz a fama de ser um animal manhoso. Aqui na Gávea seu exercício foi bom — 1.200 em 77"2.5, com boa ação — e, segundo soubemos, gosta muito da areia pesada.

Concursos Acumulados

Estão acumulados os seguintes concursos: para a corrida de amanhã, sábado, dia 12, o Concurso de 7 (sete) pontos, na importância de Cr$ 296.832,00, e, para a de domingo, dia 13, o de 7 (sete) pontos, na importância de Cr$ 150.365,00. (32891)

CORRIDA DE TÊRÇA-FEIRA
15 de novembro

1º páreo — às 14,10 horas — 1.300 metros — Cr$ 0.000,00.

		Or.	Ks.
1	1 Silis	5	56
	2 Senda	8	52
2	3 Siva	3	56
	4 Inaúna	6	56
3	5 Hellade	2	56
	6 Habilla	1	56
	7 Aurora	7	56
4	8 Samambaita	4	56
	9 Sans Gêne	9	56

2º páreo — às 14,35 horas — 1.400 metros — Cr$ 45.000,00.

		Or.	Ks.
1	1 Certerito	4	58
2	2 Pan	6	52
	3 Epinal	1	52
3	4 El Cheique	3	52
	5 Broadway Bill	7	52
4	6 Nordestino	2	56
	7 Monte Vernon	5	52

3º páreo — às 15,00 horas — 1.300 metros — Cr$ 45.000,00.

		Or.	Ks.
1	1 Arataú	2	54
	2 Hilanilza	1	58
2	3 Quiroga	3	52
	4 Lafogata	6	56
3	5 Jonsion	5	54
	6 Notelia	8	52
4	7 El Mayor	7	60
	8 Zombadora	4	54

4º páreo — às 15,30 horas — 1.500 metros — Cr$ 45.000,00.

		Or.	Ks.
1	1 Xapuri	7	52
	2 Champanhota	9	56
2	3 Bôa Nova	4	54
	4 Essence	5	58
3	5 Lunera	2	50
	6 Olna	3	54
	7 Zingara	8	50
4	8 La Chula	1	54
	9 Emboscada	6	56

5º páreo — Quinze de Novembro — Prova Especial — às 16,00 horas — 1.000 metros — Cr$ 100.000,00.

		Or.	Ks.
1	1 Dawn	3	60
2	2 De Caldas	2	59
3	3 Capitanea	5	51
	4 Guilhotina	6	50
4	5 Pickwick	1	53
	6 Tio Chico	4	53

6º páreo — às 16,30 horas — 1.300 metros — Cr$ 60.000,00 — (Betting).

		Or.	Ks.
1	1 Lapacho	8	56
	2 Outubro	6	56
2	3 Astro	2	56
	4 Ousel	7	52
3	5 Coleiro do Brejo	5	56
	6 Guaisco	4	52
	7 Saci	1	56
4	8 Jerry	3	56
	9 Paladino	9	56

7º páreo — Grande Prêmio Frederico Lundgren — (Clássico) — às 17,00 horas — 2.000 metros — Cr$..... 200.000,00 — (Betting).

		Or.	Ks.
1	1 Courageuse	1	55
	2 Lynx	5	50
	3 Everglade	4	50
2	4 Jonle	6	57
	5 Tio Capataz	9	57
	6 Ilex	11	50
3	7 Odeon	8	57
	8 Minarso	2	57
	9 Quadrilha	3	55
4	" Queen Fairy	7	55
	" Quatiassú	10	57

8º páreo — às 17.30 horas — 1.400 metros — Cr$ 45.000,00 — (Betting).

		Or.	Ks.
1	1 Tucano	1	60
	2 Darieno	2	58
2	3 Joliz	6	30
	4 Cafute	4	54
	5 Guararapes	3	60
3	6 Ike	8	60
	7 Moxotó	5	56
	8 Charbal	10	56
4	9 Bily	8	58
	10 Walmarú	7	60

MOSAICO

Imbiry não correrá o "Manfredo Costa Jr.", prova principal de domingo em Cidade Jardim. É que o filho de Guaycurú sofreu um acidente e, embora não apresentasse conseqüências mais grave, seu treinador achou por bem retirá-lo da carreira. Desta forma, o líder da turma carioca perdeu uma boa oportunidade de mostrar suas qualidades, pois não havia sentido a mudança de ambiente. Outro que desertará do "Manfredo Costa Jr." é Ilex, que confirmou a inscrição mas ficou na Gávea, optando pelo "Frederico Lundgren".

Marchant não quis dirigir Timão, que reaparece domingo em São Paulo, preferindo Quiproquó que está em carreira mais favorável. O chileno, no entanto, não caprichou nas montarias para domingo, pois, além do tordilho, só conduzirá Ijossé.

O stud Savoy acaba de adquirir John Janio, um filho de John Haig que já venceu duas eliminatórias. O preço dispendido foi de cento e sessenta mil cruzeiros e John Janio já deixou as cocheiras de Carlos Cabral impressando nas de Cornélio Ferreira.

SINGRA

NÃO PODE SER VENDIDA SEPARADAMENTE

Correio da Manhã

RIO DE JANEIRO

SECÇÃO ILUSTRADA

TODAS AS SEXTAS-FEIRAS

Singrando...

Anunciam de Turin que a emprêsa de automóveis Fiat participará, juntamente com a firma Simca, da construção de uma fábrica na Argentina.

A notícia acrescenta que igual empreendimento se realizará em São Paulo, com a construção de uma fábrica de motores Diesel da mesma firma italiana.

Os automóveis e tratores têm sido os grandes fatôres do progresso sempre crescente no nosso país, embora a sua importação tenha contribuído para várias controvérsias do mecanismo cambial e alfandegário.

Já é tempo de se pensar na necessidade, não de uma, mas de muitas fábricas de motores e suas aplicações nos variadíssimos tipos de veículos indispensáveis para qualquer atividade.

Ficamos, diante dos problemas mais aflitivos, nas soluções de emergências, sem se pensar em resolver de forma completa.

Para que grandes instalações de fábricas de produtos realmente necessários venham a funcionar no Brasil, é mister haja receptividade por parte de legislação própria.

Ao menos provisòriamente, já que de forma geral seria mais difícil, convém permitir a livre entrada de máquinas, ferramentas e isentar a mão de obra especializada de tanta proteção que só serve para impedir maior desenvolvimento.

Cândido Mendes

JA' PODIA EXISTIR O SATÉLITE ARTIFICIAL

SE alguém tivesse querido lançar ao céu um satélite artificial da terra, poderia tê-lo feito há cinco anos, com o equipamento que existia então, segundo declarou o Sr. R. P. Haviland, engenheiro que trabalha no «Projeto Bumper» do exército norte-americano.

O foguete «Bumper», de duas fases, composto de um foguete V-2 e de um «Wac Corporal», alcançou uma altitude superior à que seria necessária à órbita de um satélite. O «Bumper», de acôrdo com o Sr. Haviland, subiu 244 milhas e alcançou uma velocidade de 5.150 milhas por hora.

Embora a velocidade de que se necessita para lançar-se um satélite artificial seja de 18.000 milhas por hora, tal velocidade poderia ter sido alcançada, se se tivesse ajuntado mais uma fase ao foguete — disse o Sr. Haviland.

— Contudo — acrescentou o cientista — em 1950 só se teria conseguido lançar-se um satélite muito pequeno para permitir a obtenção de informações científicas valiosas.

Santo Agostinho, o grande doutor da Igreja, deixou escrito: «Omnium enim christianorum una respublica est» (Todos os cristãos formam um só Estado).

— Diga: «Tu terás o teu casaco de peles... eu serei sempre amável com tua mãe...»

Serviço de Proteção à Caça

ARTES E HOMENS
Sulamanha Coelho

NOTAS

• **MAURITÔNIO MEIRA**, que veio de Recife para ficar no Rio apenas duas semanas e já fixou residência aqui em caráter definitivo, está fazendo, entre outras coisas, uma seção intitulada «Plantão Literário». Nesta coluna diária, o jovem escritor pernambucano registra notícias e fatos culturais de modo muito pessoal e atraente. «Plantão Literário» é uma das mais vivas e bem informadas seções de nossa imprensa em todo o Brasil. Mauritônio Meira sabe movimentá-la com talento e senso de humor.

• **DANTON Jobim** vai publicar dentro de alguns dias um ensaio intitulado «O Ciclo da Doutrina de Monroe» (Edições Souza). Neste trabalho, o grande articulista do «Diário Carioca» examina a famosa doutrina com inteligência e imparcialidade. Já conhecedores do original dêste ensaio, faremos sôbre êle comentário mais detalhado oportunamente.

• **AS EDIÇÕES O Cruzeiro** continuam a lançar bons livros, seguindo a nova orientação do escritor Herberto Sales («Cascalho»). Não apenas do ponto de vista qualitativo, mas sob o aspecto gráfico, essas edições vêm tendo merecida repercussão entre o nosso público. Segundo revelou Herberto Sales a êste colunista, ainda em 1955 serão editadas algumas traduções de autores estrangeiros.

• **REYNALDO Jardim** (poeta) adotou o sistema de escrever editoriais para a abertura do suplemento dominical da Rádio Jornal do Brasil, por êle dirigido. A idéia é boa, tanto mais que seus comentários têm abordado temas de atualidade, corajosa e ponderadamente.

Antigamente a côr verde significava amor, mocidade, primavera. Da primavera por síntese foi emblema a esmeralda. Não podia haver talismã maior. A esmeralda era consagrada a maio, mês das flôres, mês de Maria.

Conversando com os leitores

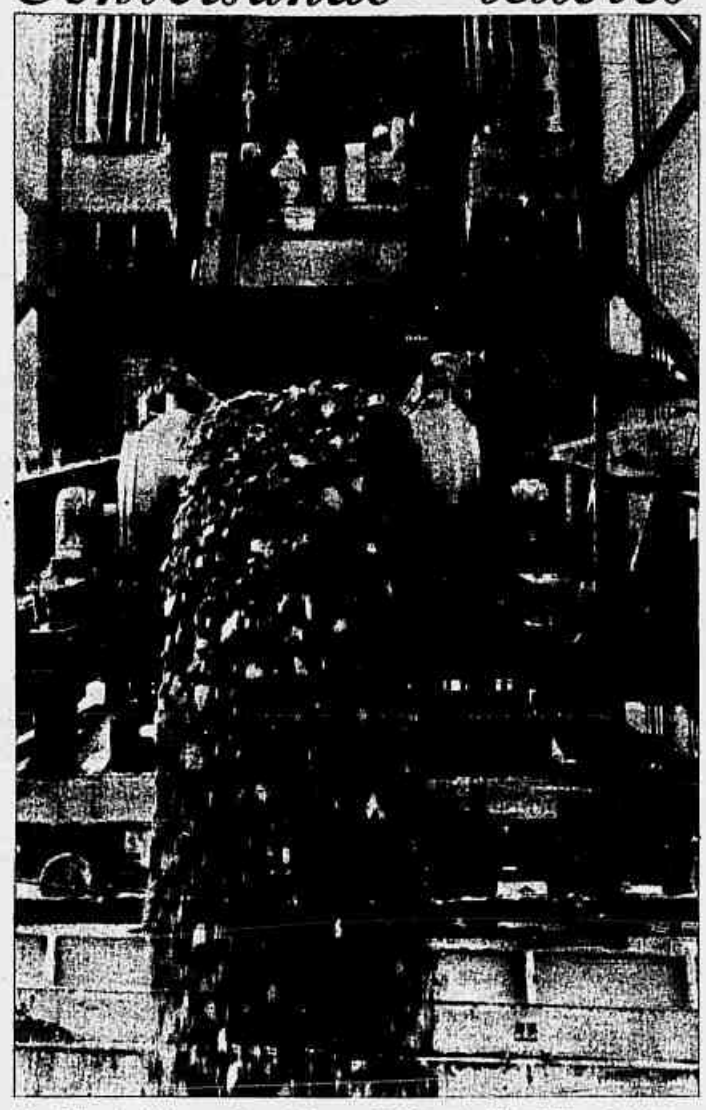

● **Celso Antônio** — Nova Iguaçu (Estado do Rio) — Não só o petróleo é explorado na Venezuela pelos norte-americanos, o minério de ferro também. A «Oreno o Mining Company», subsidiária da «United States Steel» está explorando as imensas jazidas de minério de ferro localizadas em Cerro Bolivar, até agora consideradas as maiores do mundo. Ali, já foram verificados depósitos de 500 milhões de toneladas de minério de alto teor e os geólogos afirmam existir reservas correspondentes a outro tanto. Êsse minério tem se destinado a alimentar os altos fornos dos Estados Unidos, esperando-se embarcar para lá, anualmente, 10 milhões de toneladas. Na foto vê-se uma das fases dêsse embarque: uma correia sem fim, a mais rápida do mundo, despeja o minério nos porões do navio em Puerto Ordaz, à razão de 6 mil toneladas horárias. Dêste porto, os navios descem 250 quilômetros no rio Oremoco até alcançar o Atlântico.

EXCESSO DE MULHERES NA SUÉCIA

O excesso de mulheres na Suécia diminuiu de 180 por mil em meiados do século XVIII para 8 por mil em 1955, informa a primeira edição de uma série de «Estatísticas Históricas da Suécia», recentemente publicada pelo Departamento Central de Estatísticas.

O número de pessoas de mais de 65 anos de idade (com a qual passam a ter direito à pensão do govêrno) aumentou de 6 para 10 por cento do total de habitantes, enquanto que o número de pessoas de menos de 15 anos baixou de 33 para 23 por cento da população.

Nota. — A Suécia tem 7 milhões de habitantes.

HÁ no rio Amazonas cêrca de 1.800 qualidades de peixes.

Sem legenda

PÁGINA DE ARTE
"O suicida", tela do artista Freedrico Scheffel

SINGRA
SUPLEMENTO INTEROGRÁFICO
PUBLICAÇÃO DA
EDITORA SINGRA LIMITADA
Diretor
CANDIDO MENDES
GERENTE—EUGENIO L. DE MATTOS
REDAÇÃO, ADMINISTRAÇÃO
OFICINAS E PUBLICIDADE:
Rua Riachuelo n.º 192
Tels.: 32-3090 e 32-2540
Endereço Telegráfico:
Rotográfico - Rio
RIO DE JANEIRO — BRASIL

PUBLICIDADE

Para a inserção de anúncios dirigir-se à gerência de "SINGRA", ou aos seus representantes. Tôda a correspondência, para a redação e para a administração, deve ser enviada à Rua Riachuelo, 192 Rio de Janeiro.

SINGRA é a única publicação, no Brasil, que circula tôdas as semanas, junto com as edições de vários jornais em diversas cidades, mantendo o mais alto grau de difusão no País.

OS ORIGINAIS ENVIADOS À REDAÇÃO NÃO SERÃO DEVOLVIDOS

NOSSA CAPA

Ary Barroso, ainda de bigode, quando festejava a conquista do título de 1953, abraçado a Índio

SINGRA

É um homem encantador, êsse sr. Plínio, não acha? Tereza fitava-me com seus olhos deliciosamente azuis, onde refletiam-se, bailando alegres, os pares do salão.

Era claro que eu achava. Quem não achava? Ah! o sr. Plínio: um ricaço alegre, que irradia felicidade; um homem que parece viver para a vida, sorvê-la em grandes goles, espalhando por tôda parte uma atmosfera de contagiante euforia; um sol, rodeado de satélites exuberantes, um homem que sabe viver... Essa a opinião de tôda gente.

Fôramos apresentados em casa de Mme. Perla, essa grande dama, escritora de talento, de quem sou duplamente admirador: ela, além dos dotes literários, tem a grande qualidade de ser a mãe de Tereza.

Fazia algum tempo eu frequentava a casa de Mme. Perla, desde o dia em que o Ciro, feliz elo de ligação entre eu e aquela casa, levara-me para examinar o Humberto, a quem andava preocupando uma bronquite. Era divinamente sedutora a irmã do paciente: apaixonei-me...

Lembro-me bem do dia. Foi feliz a chegada do sr. Plínio. Era um domingo à tarde. Jogávamos «buraco» e já enfadava-me o jôgo. Humberto e Mme. Perla ganhavam: estavam sempre atentos às cartas, enquanto eu prestava mais atenção aos olhos de Tereza... Plínio entrou com as filhas, Magui e Dedé. Ar mulheres bonitas, dissera-me certa vez um amigo, têm sempre apelidos gostosos. Magui e Dédé, não desmentiam em nada essa asserção. Senti-me logo cativo da simpatia que irradiava daquele homem. Talvez essa simpatia se devesse em parte à interrupção obrigatória da partida, que sua chegada ocasionava...

Pouco depois chegou o Ciro. A conversa generalizou-se. Lembro-me bem do quanto me divertiu o embaraço do amigo, ao ter de escolher entre uma das duas filhas do sr. Plínio, para sua parceira no jogo, quando nos dispusemos a recomeçar nova partida: «Descendentes de macacos, que somos, em questão de mulheres, de cada coração um amor, de cada bôca um beijo, em suma: de cada cacho uma banana...» Assim, sempre dissera e procedera o cínico. Desta, porém, como o asno de Buridam, achava-se em aflitivo conflito íntimo: hesitava entre em que cacho colheria a banana...

Tereza alegou dor de cabeça e abandonamos a partida. Os outros prosseguiram. Pudemos ficar deliciosas horas a sós...

Fôra pois uma agradável tarde aquela em que conheci o sr. Plínio. Hoje Dédé faz anos.

... Mme. Perla, escritora de talento de quem sou duplamente admirador: além dos dotes literários, tem a grande qualidade de ser mãe de Tereza

O Vampiro

Conto de ALEXANDRE M. STOCKLER

Vinte primaveras de luxo, de bem estar, de cultura, de felicidade. Vinte anos de moça rica, mimada: o sr. Plínio adora as filhas, dá-lhes tudo o que se possa imaginar, satisfaz-lhes os menores caprichos.

Eu devia estar alegre, devia achar o sr. Plínio formidável. Devia. Ao menos minha imaginação devia deixar-me tranqüilo, sem pensar de novo naquela sala de operações, sem ver de novo a expressão de desespero estampada nos olhos daquele rapaz. Devia ter sido duro ao operador responder ao — Por que parou, doutor? Devia ter doido mais que aquêle olhar... De novo vejo aquela mão enluvada, ensanguentada, apontando, no interior da cavidade torácica, a extensão do tumor. Devia ter sido duro dizer a um filho que sua mãe não podia ter esperança de salvar-se...

Era uma história triste, a daquele rapaz. Esgotados os recursos com que buscava a cura da mãe, adquirindo a peso de ouro remédios carismáticos, em mãos de charlatães desumanos, recorrera a um agiota. Vítima do vampiro, a sugar aos haustos, em juros exorbitantes, hipoteca-lhe a casa. Depois é a penhora, a miséria, o hospital de caridade...

De súbito levo um choque. Parece-me ouvir brotar, no labirinto de palavras desconexas que a moribunda pronuncia em delírio, na imagem que insiste em permanecer em minha mente, um nome, apenas um nome... Plínio!

E aquêle nome, naquela bôca em que brota uma espuma sanguinolenta, faz um grande contraste, um contraste chocante, em que pares alegres dançam num salão...

Agora o «boogie-woogie» enche a sala de seu ritmo vibrante, cheio de mocidade. Mães felizes contemplam filhos bailando, inundados do compasso fremente da música. Plínio olha-me com um sorriso feliz. Sinto a cabeça querendo rodar. Parece-me que seu sorriso é diabólico, que sua face transforma-se na de um vampiro...

Tereza puxa-me o braço, impaciente, fitando-me com um ar de incompreensão:

— Não acha? Repete, um pouco amuada.

— E'... acho que sim... encantador, não é? E retiro-me apressado, para não estragar a festa, cheio de horror...

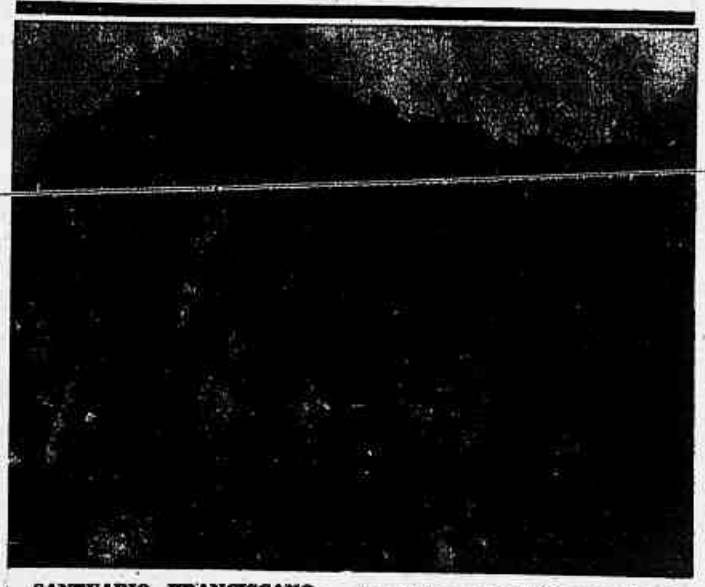

SANTUARIO FRANCESCANO. — Este santuário foi construido na sagrada montanha della Verna, no Arezzo e fica onde a Itália divide os dois mares, o Mediterrâneo e o Adriático. Tornou-se um centro de turismo pois ali se encontrou uma solidão paríssima, vendo-se uma paisagem admirável e bucólica que nos faz esquecer o tumulto da vida moderna.

Um lucro certo em suas horas de folga,

ESTUDANDO CORTE E COSTURA

Ajude no seu orçamento doméstico aprendendo pelo mais eficiente, moderno e prático

Curso de CORTE E COSTURA
POR CORRESPONDÊNCIA

Sem sair de sua casa e sem prejuizo dos seus afazeres, poderá aprender em suas horas de folga, como fazer roupinhas de bebês, vestidinhos para crianças, moças e senhoras, para casa, passeio ou festa, esporte, praia ou campo, vestidos de noivas, camisas de homens e mil outras utilidades.

DURAÇÃO MÍNIMA DO CURSO: 5 MESES — MENSALIDADES SUAVES

Tôdas as lições são acompanhadas de desenhos, riscos, figurinos e moldes da última moda. Assistência permanente e consultas grátis por competentes professoras.

MATERIAL PARA APRENDIZADO FORNECIDO INTEIRAMENTE GRÁTIS

MANDE HOJE MESMO O COUPON ABAIXO:

INSTITUTO MONITOR CS-23

Rua dos Timbiras, 263 - Caixa Postal, 1795 - SÃO PAULO

NOME:

RUA N.

CIDADE:

ESTADO:

Uns viajam a
CUIABÁ
outros a
CAMPO GRANDE
mas todos seguem pelo mesmo caminho:
NACIONAL
TRANSPORTES AÉREOS

CIDADES SERVIDAS EM MATO GROSSO:

Bela Vista	Guiratinga
Cáceres	Marocajú
Campo Grande	Nortenópolis
Corumbá	Poconé
Coxim	Ponta Porã
Cuiabá	Paxoréu
Dourados	Três Lagôas

Rua Santa Luzia, 685-B - Tels. 32-7399 e 32-6119 - Rio

Aproveite as vantagens

das passagens combinadas, aéreas e marítimas, proporcionadas pelo mais moderno conjunto de transportes de passageiros

"ITALIA"
SOC. DI NAVIGAZIONE

com os luxuosos
"GIULIO CESARE"
"AUGUSTUS"
"CONTE GRANDE"

e os modernissimos
Super DC-6B
da
ALITALIA

Para maiores informações consulte sua Agência de Viagens ou os Agentes Gerais para o Brasil

ITALMAR S/A

SÃO PAULO
R. Pedro Americo, 32 - tel. 34-2020
RIO DE JANEIRO
Av. Rio Branco, 52 - tel. 42-8860
SANTOS
Praça da Republica, 52 - tel. 2-8020
RECIFE
Profeti Ltda - Av. Guararapes, 50 - tel. 7679
PORTO ALEGRE
Italo Giaziali - R. dos Andradas, 1.332 Térreo - tel. 9-1821
BELO HORIZONTE
Dr. Biagio Gaetani - R. Curitiba, 601 - Loja 3 - Tel. 2-9182
Endereço telegrafico "ITALMARE"

Já está à venda o livro
"RIO ANTIGO"
por C. J. DUNLOP
Cr$ 300,00
Pedidos e informações:
CIA. BRASILIS
Av. Rio Branco 137 — 4º andar
Fone 22-7241 Rio de Janeiro

HEMORROIDAS
Podem agora ser tratadas, com resultados positivos, graças à modernas substâncias de real efeito que entram na fórmula de PHYLANOL.
PHYLANOL — pomada ou líquido, alivia imediatamente as dôres e os pruridos, descongestiona as dilatações, evita as complicações infecciosas das ulcerações e varizes hemorroidais. PHYLANOL — em tôdas as Drogarias e Farmácias, ou Caixa Postal 4306 — Rio.

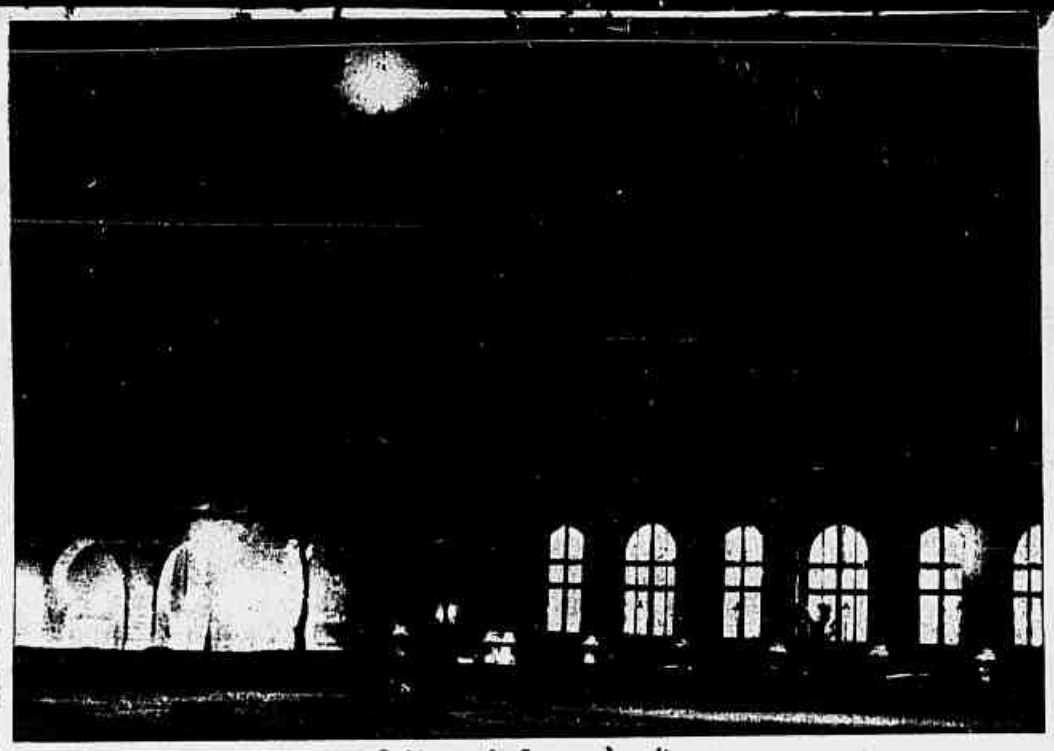

O Museu do Louvre à noite

Nilon de Crotone, de Puget

O MUSEU de LOUVRE ilumina suas admiráveis obras

Por HENRI COURMONT

UM poeta romântico conta que, tendo sido favorecido pela permissão, rara então, de percorrer o Louvre de noite, dali saiu alucinado: um mundo novo, estranho, fantomático se levantara diante de seus olhos e não o deixava mais... E só tinha visto o espetáculo à luz de candieiros...

Esse universo feérico, os milagres da técnica moderna o põem ao alcance de todo mundo. Em meio das festas de luzes que Paris oferece aos seus visitantes, êste é um dos prazeres do espírito dos mais finos. Ignorá-lo é privar-se de uma alegria estética e resignar-se a não conhecer as obras-primas da estatuária em sua plenitude. Só a iluminação artificial podia restituir, em Paris, a êsses mármores, a luz pela qual foram criados, modelar suas massas, por em valor seus planos, fazer ressaltar os detalhes da execução, suas curvas, e tôdas as vibrações da matéria.

O Louvre oferece aos visitantes da noite suas galerias de esculturas gregas e latinas, antiguidades egípcias, depois suas salas de escultura da Idade Média, da Renascença e dos Tempos Modernos. Atualmente, cada sexta-feira, cinco salões de coleções estão abertos. Os mesmos também abrangem as Antiguidades Orientais, os Objetos de Arte...

Houve dificuldades a vencer. Primeiro, precisava iluminar as salas sem prejudicar a iluminação das obras. Escolheu-se uma iluminação indireta, sendo que são os tetos e as paredes que refletem os pontos luminosos, restituindo um ambiente que se aproxima do dia sem nada que perturbe o visitante na sua admiração das obras que, elas, recebem uma iluminação direta. Os projetores foram instalados sejam entre dois tetos de vidro, em janelas simuladas com vidro fôsco, junto às travessas de certas abóbadas etc...

Algumas obras primas mereciam um destaque particular, e projetores concentram nelas seus fogos; de vez em quando, faz-se a escuridão na sala e então estátua, ou baixo relêvo surge da noite, obra-prima solitária, quase fantomática. Assim aparece, no alto da escadaria Daru, a Vitória de Samotrácia, faiscante de luz ou nimbada de noite; assim também a Venus de Milo, gloriosa corpo de carne branca sôbre o fundo escuro da galeria. Também a Artemis caçadora da sala das Cariatides, que parece fugir de Actéon sob o luar. Assim ainda êsses reis do Egito ou êsses Deuses de Nínive, essas estátuas deitadas, êsses santos eretos.

As antiguidades gregas e romanas recebem muitos visitantes, acolhidos pela célebre Vitória de Samotrácia, erguida na proa da galera, asas abertas, frente ao vento do mar que cola aos seus seios e seu ventre as pregas do panejamento e parece se deslocar no espaço num movimento possante e calmo. Jogos de luzes fazem sobressair sua silhueta na parede branca que a isolam luminosa, quase imaterial, surgindo da sombra...

Esta é uma das mais belas realizações dêsses jogos luminosos; porém, da sala dos Arcáicos ao salão das Cariatides, do torso musculoso de Heracles dominando o touro de Creta até as graças devassas das figuras que se devem a Praxiteles, todo o espírito harmonioso da Grécia aqui torna a viver: seriedade religiosa das Panateneias, torso da virgem do Esquilino, epiderme voluptuosa e fina da Venus de Milo, Afrodites sensuais, corpo trágico de Marsias supliciado, cada uma dessas obras, criadas na luz e para a luz, revela aqui sua beleza imorredoura.

A arte monumental egípcia, com linhas possantes e simples recebe, melhor do que qualquer outra, os jogos de sombra e luz. Empolada no princípio e convencionada no Império Antigo, tornou-se comovedora de realidade no Império-Médio, depois elegante e idealista. Todos êsses aspectos estão aqui representados. Cada obra destaca-se sôbre a brancura das paredes que põe em valor as massas, sublinha os menores matizes da pedra. Nessa perspectiva despojada, aparece, de vez em quando, uma vitrine onde estão expostos objetos menos grandiosos. O salão permite, pois, apreciar o aspecto duplo da arte egípcia, feita de harmonia no colossal, de seriedade no delicado.

O departamento das Antiguidades orientais oferece especimens da Arte de Summer e Acchad, do Eufrates-médio e de Babilônia, de Persépolis e das metrópoles fenícias, cipriotas e de Nínive. Arte rígida hierática, arte possante, onde a graça aparece raras vêzes. Eis os touros androcéfalos da sala assíria. Enigmáticos e colossais, avançam na sala escura tais fantasmas bruscamente ressurgidos do fundo das idades; um rei impassível recebe as homenagens dos seus tributários; servidores se apressam, carregados com os elementos de um festim... A sala torna a ser iluminada e só vemos baixo-relevos de pedra, rostos mortos. O sortilégio desvaneceu. Iremos agora ver as vitrines com as obras dos joalheiros e ourives que, após tantos milênios, parecem recém-saídas de nossas mais afamadas joalherias.

E' mais nossa, fraternal e humana a arte das esculturas da Idade-Média, da Renascença e dos Tempos Modernos. Primeiro uma sala romântica, depois uma sala gótica, onde a arte medieval, realista mas de intensa espiritualidade, é representada por algumas obras notáveis, procedentes quase tôdas de igrejas e abadias destruídas. O salão do século XV tem como obra dominante o túmulo do senescal de Borgonha, Philippe Pot, cujas figuras chorando, esmagadas sob a lápide funerária p a r e c e m avançar lentamente, mergulhadas numa oração comovedora. Mais longe, a arte amável da Renascença francesa afirma seu valor na voluptuosa Diane de

Continua na pág. 14

Túmulo de Mazarin Coysevox

AGORA, NOS 590 QUILOCICLOS!
Ouça a RÁDIO RELÓGIO FEDERAL em sua nova onda média de 590 kcs, e na onda curta de 4.905 kcs, dando a hora certa, minuto a minuto, dia e noite, para todo o Brasil.

DOR de DENTE?
CERA Dr. Lustosa
INFALÍVEL

Mais um anunciante, pelas ondas média e curta da RÁDIO RELÓGIO FEDERAL, está transmitindo sua mensagem de publicidade para todo o Brasil: a CERA DR. LUSTOSA.

Utensílios para Arte Culinária e Confeitar
Sortimento permanente e variado de fôrmas para doces, bolos, etc. — Aparelhos, máquinas elétricas e manuais. — Batedores, peneiras, panelas, tachos e taboleiros. — Utensílios de alumínio e aço inoxidável. — Talheres e faqueiros. — Utilidades que tornam os trabalhos domésticos mais fáceis e eficientes.
OS MELHORES ARTIGOS PELOS MENORES PREÇOS
DECORADORES PARA BOLOS

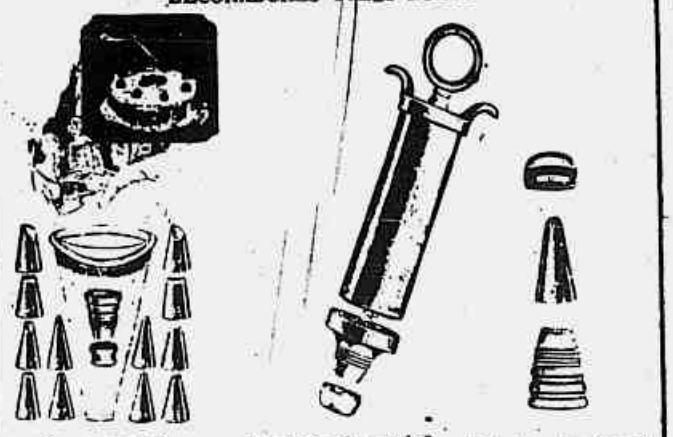

Saco matriz e bicos — Seringa de metal toda desmontavel — Matriz adaptavel ao saco

ENVIAM PELO REEMBOLSO POSTAL
PEÇAM CATALOGOS E PREÇOS A:
Daniel Ferreira & Cia. Ltda.
RUA SETE DE SETEMBRO, 231 — RIO DE JANEIRO
TELEFONES: 23-0850 — 43-4290 — 43-6970

VENÇA IMEDIATO NA VIDA...
As CINCO maiores OPORTUNIDADES na sua VIDA, escolha uma, e aplique um mínimo de boa vontade, construindo o maior FUTURO em SEIS MESES, trabalhando e ganhando muito dinheiro desde já.
CURSO INDUSTRIAL TÉCNICO por Correspondência
CURSO de QUÍMICA INDUSTRIAL AGRÍCOLA por Correspondência
CURSO de GRANJA Agro TÉCNICO e ADMINISTRAÇÃO Agrícola por Correspondência
CURSO de PECUÁRIA e VETERINÁRIA PRÁTICA APLICADA por Correspondência
e, finalmente, SEJA O MÉDICO DE SUA SAÚDE
CURSO de ENFERMAGEM TEÓRICA ORIENTADA por Correspondência
Matrículas abertas — Solicite PROGRAMAS
INSTITUTO CIENTÍFICO DE QUÍMICA
Caixa Postal N. 5393 — Rio de Janeiro — Caixa Postal N. 5393

Se estes quatro escaparam da guerra com vida, encontrarão, por certo, vários polemistas de esquina, soldados da retaguarda em todos os combates, que com êles discutirão, enfàticamente, a batalha... de que não participaram...

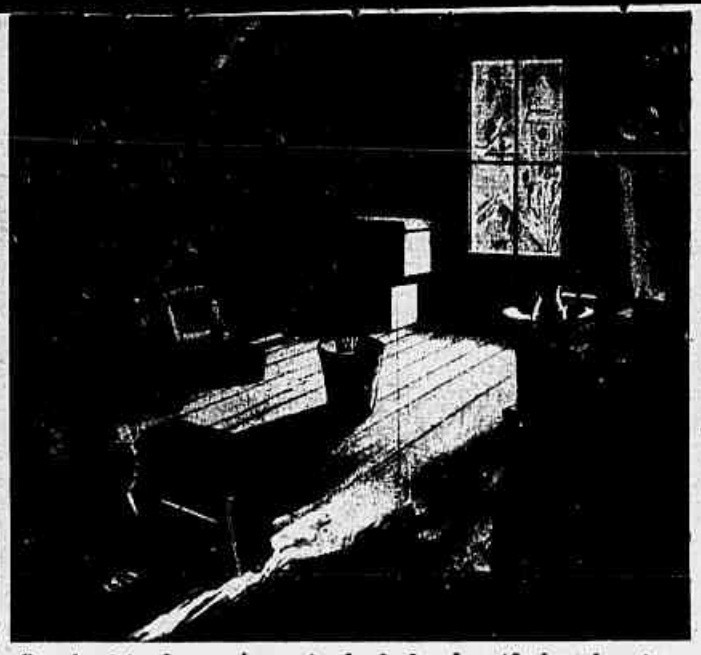

O polemista de esquina entende de bomba atômica, de estratégia militar, de sociologia, psicanálise, ciência, arte, política, enfim, de tudo, mais do que os maiores gênios da humanidade! Todavia, não sabe resolver seus mais ínfimos problemas!

POLEMISTAS DE ESQUINA

Para muitos dêsses polemistas de esquina, Churchill, aos oitenta anos de uma vida insigne, não passa de um «palhaço»...

Esta jovem lê, tranqüilamente, o seu livro, até que um dêsses polemistas de esquina surja para criticá-lo, ridicularizar a leitora, escarnecer do autor, debochar o tema em causa e por fim, dizer como êle, o hulo sarcástico, o ignorante infatuado, o escreveria para a posteridade ou para... o lixo...

Et cette clameur universelle
Est l'ouvrage d'un moucheron...

(LA FONTAINE — Le lion et le moucheron)

Reportagem de ARY KERNER
(Especial para SINGRA)

CONTA-SE que Ptolomeu Soter, rei do Egito, tendo encarregado Euclides de redigir um tratado geométrico, em que as noções fôssem expostas com clareza e simplicidade, surpreendeu-se quando êste entregou-lhe um volumoso trabalho. Perguntou-lhe, então, se não havia um caminho mais suave para êle, Soter, alcançar o conhecimento da geometria. — Não! respondeu Euclides; e, concluiu: em matemática não existe caminho algum feito especialmente para os reis...

Tal fato me ocorre em face da impertinência de certos indivíduos cacetes e fanáticos, cuja prosa, enfadonhamento meticulosa nos detalhes e deduções pueris é sempre uma interpelação quanto à nossa atitude ou pontos de vista, obrigando-nos a uma definição a que êles, de forma hábil e prudente, se esquivam, sobretudo com relação à política...

E ponderam, e argumentam, e provocam pronunciamentos às vêzes ásperos, mas a que êles não passam recibo, pois sabem, perfeitamente, o quanto são «chatos» (perdôem-me a gíria...) e o nível mental que possuem...

Parturiunt montes... e, como não estamos dispostos a amargurar o instante de lazer que no permite circular, despreocupadamente pelas ruas Gonçalves Dias, Ouvidor ou na Cinelândia os tais camaradinhas concluem seus raciocínios com a mediocridade e a fraseologia acaciana do costume, pretendendo impôr-nos suas idéias em tom dogmático e ameaçador, tanto mais agressivo quando se trate de política.

«Tolerância, disse Van Loon, é um luxo que só está ao alcance daquêles que adquiriram um grande desenvolvimento intelectual, pessoas cuja mentalidade está longe dos estreitos preconceitos de seus semelhantes mais atrasados»...

Por isso, ao lembrar-nos dêsses polemistas de esquina, associamos sua condição à de Ptolomeu Soter, pois também não existem argumentos esclarecidos que se possam opor à verborréia barata e intolerante dos néscios que nos fazem parar quase à fôrça, estendem-nos a mão suada, soltam-nos perdigotos na cara e ainda querendo impingir-nos asneiras de tôda a espécie!

«Vade retro!»

Durante um cafézinho, o polemista de esquina discorre, audaciosamente, sôbre a falta de senso psicológico de Freud, sôbre a incapacidade política de Chamberlain, sôbre a má orientação estratégica de Mac Arthur, sôbre erros nos cálculos de Einstein, sôbre falhas nas decisões intangíveis do Papa, sempre dizendo: — eu, faria isso! Eu, faria aquilo! acabando por pedir dinheiro emprestado...

Existem, também, polemistas intencionais, que procuram perturbar o trabalho alheio, desviando a outrem da sua muitas vêzes grave responsabilidade, como é o caso do mecânico que examina a hélice dêste avião e que momentâneamente se distrai por causa de um companheiro, quiçá pondo em risco numerosas vidas...

ANNA C.
Sairá em 18 de novembro para BAHIA (ev.) LAS PALMAS - LISBOA - CANNES e GÊNOVA.

ANNA C.
Sairá em 31 de dezembro para BAHIA (ev.) LAS PALMAS - CANNES e GÊNOVA.
LINEA C.
AGÊNCIA MARITIMA S.A. - Avenida Rio Branco, 4 - 2º andar
Telefone 43-7691

PARA OS CABELOS
JUVENTUDE ALEXANDRE
USE E NÃO MUDE

PARAGON
GRAND-PRIX
O RELÓGIO QUE HONRA A SUIÇA E O SEU POSSUIDOR

DISTRIBUIDOR
A. FELAH & CIA. LTDA.
RIO

SEJA ELEGANTE
TECIDOS 80º NOVIDADES
NOIVAS - FORMATURAS - PASSEIOS
PELO REEMBOLSO POSTAL
Brocados - Tafetás Changeant - Organdis - Nylon - Failles - Linhos - Cetins - Estampados - (Novidades em Algodões).
PEÇAM AMOSTRAS GRATIS
NEWTON L. GEORG
R. Buenos Aires, 289 - sob.
— RIO —

VARIZES E HEMORRÓIDAS
TRATAMENTO SEM OPERAÇÃO
HEMO-VIRTUS
VARIZES: FRICCIONE A POMADA NAS VARIZES E TOME O LIQUIDO
HEMORRÓIDAS: TOME O LIQUIDO E APLIQUE A POMADA NO LOCAL
NAS FARMÁCIAS
Usar durante três meses.

GANHE MARAVILHOSOS BRINDES E FELICITE SEUS AMIGOS E PARENTES COM UMA MENSAGEM DE NATAL DIFERENTE

Você pode ganhar maravilhosos brindes inteiramente grátis. Basta pedir 2 envelopes NOVIDADES COPACABANA contendo 20 maravilhosos e originais Calendários para Felicitações de Boas Festas e Feliz Ano Novo por apenas Cr$ 60,00 para receber 2 cupons numerados para concorrer a valiosos prêmios. Não mande dinheiro, pague sòmente depois de receber pelo Correio. Pedidos a: ORG. VIEIRA EDITORA LTDA. — Caixa Postal, 105 — COPACABANA — RIO DE JANEIRO.

CONFECÇÕES AMAURY
"AMAURY", O REI DOS BLUSÕES
Oferece excepcionalmente, e diretamente da Fábrica, a preços nunca vistos

Blusões, puro linho	Cr$	350,00
Blusões, Shantung	Cr$	180,00
Blusões, Frizela xadrez	Cr$	160,00
Blusões, tipo «Italiano»	Cr$	220,00
Camisas Brancas, e para militares	Cr$	180,00
Calças de Linho Nacional	Cr$	220,00
Calças de Cambraia e Tropical	Cr$	300,00
Calças Americanas	Cr$	100,00

Completo e variado stock de Pijamas, Cuécas, Calças 3x4, Shorts, etc. — Descontos de 10% para revendedores.
RUA DA ALFÂNDEGA, 318 - 1º ANDAR — RIO
Atenção! Atendemos pelo Reembôlso Postal.

CONSULTE ESTA ROTA

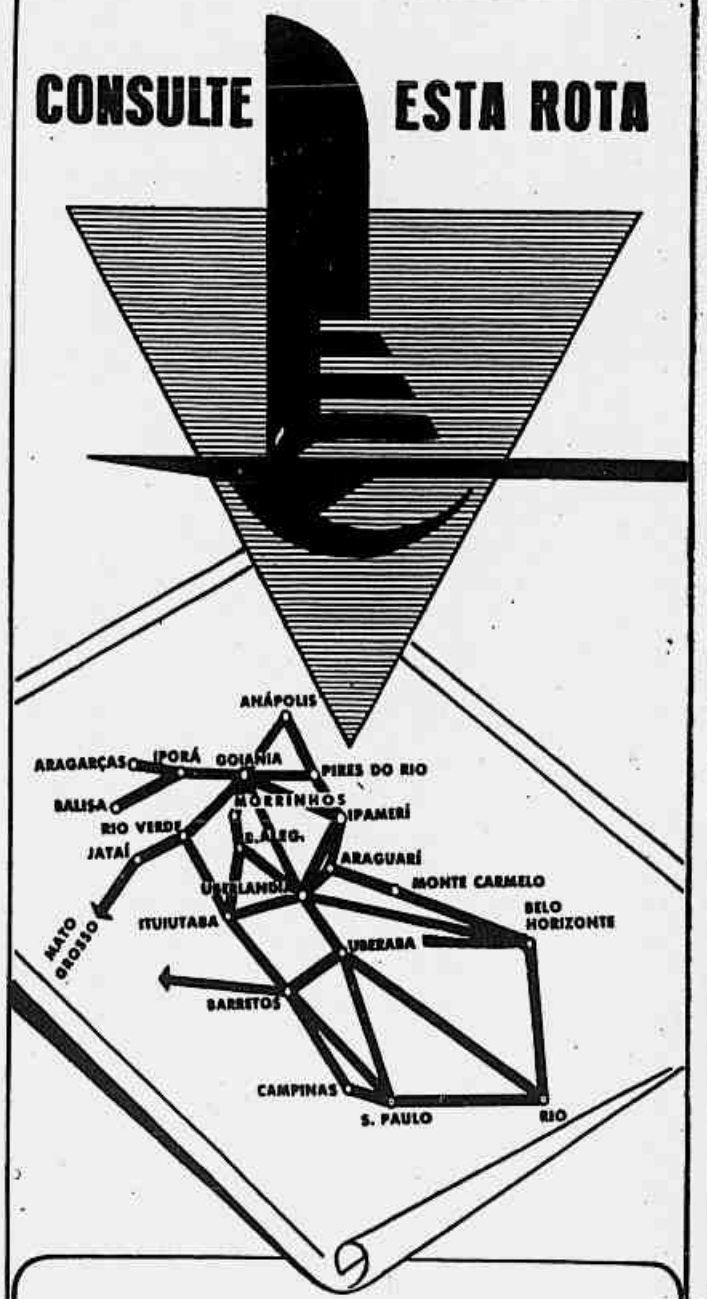

e veja como será mais prática a sua viagem ao

TRIÂNGULO MINEIRO via "NACIONAL"

VIAGENS DIÁRIAS do Rio de Janeiro, São Paulo, Belo Horizonte, Goiânia, Cuiabá e Campo Grande, para as importantes cidades da região do "Triângulo Mineiro", tornam ainda mais favoráveis os serviços da NACIONAL TRANSPORTES AÉREOS. Mas não é só: examine tambem as ligações entre os municípios e ainda as linhas que prosseguem através os Estados de Goiás e Mato Grosso. E, na sua próxima visita ao "Triângulo Mineiro", viaje melhor dando preferência aos aviões da

NACIONAL

TRANSPORTES AEREOS

Rua Santa Luzia, 685-B - Tel. 32-7399
Rio de Janeiro

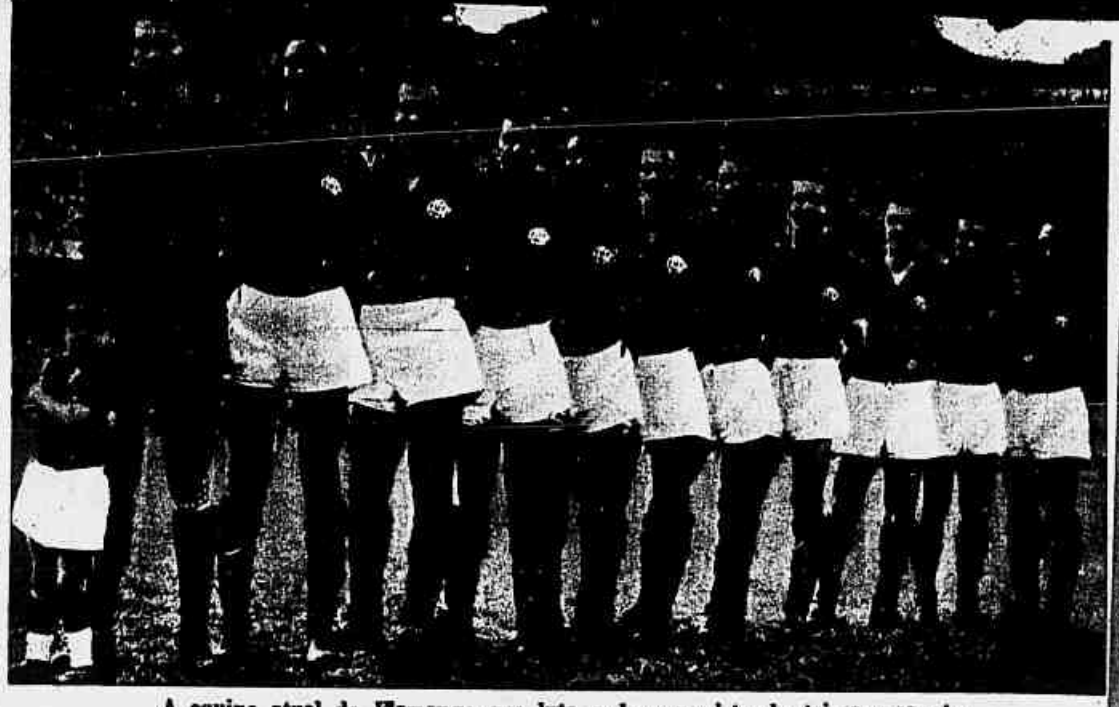

A equipe atual do Flamengo que luta pela conquista do tri-campeonato

FLAMENGO de HOJE

A CONTRIBUIÇÃO DE ALGUNS DE SEUS HOMENS — DO PADRE GÓES AO INCANSÁVEL GILBERTO CARDOSO

Por ALBERTO GILBERT

Padre Góes também recebeu a faixa de campeão

NESTA semana em que comemorará o seu sexagésimo ano de existência, com as solenidades de praxe, e o regozijo natural de sua imensa torcida, o Flamengo continua a sua marcha vitoriosa através dos tempos, sem que esta trajetória tenha sofrido qualquer solução de continuidade, no tocante à participação em tôdas as competições esportivas, que até hoje se têm realizado, nacional ou internacionalmente.

Assim é que, fundado com o objetivo de difundir o desporto, o Club de Regatas do Flamengo jamais se afastou dessa diretriz, como bem poderão atestar as estatísticas de campeonatos verificados em nossa metrópole, onde o rubro-negro, depois do Fluminense Football Club, é o grêmio que maior número de título já conquistou.

Sôbre seus feitos, desde sua fundação, nos detivemos em reportagens anteriores, apontando com datas e fatos, suas inumeráveis proezas, tanto no setor dos esportes terrestres, como também, no dos esportes aquáticos.

O FLAMENGO DE HOJE — Agora, em pleno transcurso de sua data magna, não mais falaremos do Flamengo do passado, cujos feitos de outrora só poderão servir de exemplos para novos êxitos e inquebrantável desejo de manter as tradições gloriosas das lutas já superadas.

Desta feita, ocorreu-nos a idéia de, prestigiando sua equipe atual de futebol e alguns de seus principais adeptos e dirigentes, trazer a público algumas passagens ligadas a êsses mesmos homens, as quais muito caracterizam o poder de atração do Flamengo e, como até que ponto pode isto influir em suas atividades, as mais diversas, para isso, às vezes, com grandes sacrifícios.

A CAMPANHA DO «TRI» — Depois de nove anos, em permanente corrida para a conquista do título máximo de futebol, logrou o Flamengo a obtenção do almejado cetro quando, após brilhante atuação em três turnos, sagrou-se campeão carioca de 1953. Tal evento, como sempre acontece, resultou em segunda edição do nosso carnaval, comemorado em quase todos os bairros desta capital.

Logo a seguir, isto é, no mesmo ano, já se ouvia falar no imenso desejo de seus dirigentes de obterem o título do campeonato seguinte, mas, que, na verdade, outra coisa não visavam senão a repetição do feito da gestão Dario Melo Pinto — o tri-campeonato.

Houvera, o presidente Dario, em campanha brilhante, dado ao Flamengo três títulos consecutivos, 42-43-44, e isto bem poderia novamente ocorrer.

Para a concretização do intento lançara-se o Flamengo à luta, através de seu novo presidente Gilberto Cardoso e dos seus melhores colaboradores e fervorosos flamengos: Fadel Fadel, José Alves de Moraes, Marcus Vinicius e seu «consultório dentário», Zé do Lins do Rêgo, e outros tantos apaixonados.

E, para a coroação dêsse sonho, tudo parece concretizar-se: o Flamengo vence mais uma etapa, ao laurear-se no ano de 1954.

Resta, agora, esperar o resultado da luta que êle trava com os seus competidores, espera que já tem motivado desgates físicos; prejuízos corporais ao seu torcedor, volta e meia envolvido em pugnas diferentes nas arquibancadas e gerais do Maracanã; perdas em apostas altas; e tudo isto em razão de um símbolo, um nome, para cuja defesa só mesmo o Flamengo é capaz de conseguir.

SEM CONVENÇÕES — Evocando, em ligeiras linhas, o desenrolar dêsses fatos, abrimos um capítulo à parte, para reviver também, a dedicação de outros flamengos, cujo trabalho, aparentemente ignorado, vem à baila por fôrça de seu significado, e que a imprensa tem o dever de divulgar.

Se falarmos em Luiz Gonzaga de Campos Góes, de Afogados de Ingazeira, Pernambuco, talvez ninguém o conheça, pelo menos os que se interessam pela vida e coisas do rubro-negro. Entretanto, quem ouvir falar simplesmente no padre Góes, não deve desconhecer ser êle o próprio Flamengo sem convenções de qualquer natureza.

Sacerdote há quase trinta anos, dedicando-se assim à causa do catolicismo, e atualmente capelão da Igreja de São Judas Tadeu, sòmente em 1950

Gilberto e Dario: dois presidentes e duas épocas brilhantes do rubro-negro

passou a conhecer a história do Flamengo, que lhe fôra contada pelo amigo e seu introdutor no clube «mais querido do Brasil», José Alves de Moraes.

Dai para frente, sua missão de sacerdote estendeu-se até ao Flamengo, a ponto de haver realizado um sem número de batizados, como ainda haver promovido em sua paróquia algumas horas antes dos embates do clube, a missa dominical com a assistência dos jogadores rubro-negros.

Hoje, é o padre Góes a expressão máxima na concentração do Flamengo. Todos são seus verdadeiros amigos, e encontram nêle um amparo espiritual. Seu aniversário, comemorado a 1º de novembro, serviu de oportunidade para uma singela homenagem por parte dos craques, traduzida em lembrança ofertada pelos mesmos. Seu apêgo ao Flamengo, bem estaria simbolizado através de uma fiâmula do clube nos seus aposentos.

Graças à dedicação que empresta ao pavilhão do campeão de terra e mar, estamos seguramente informados de que o padre Góes ainda êste ano receberá do Conselho Deliberativo o título de sócio honorário, distinção rara concedida por um clube.

Assim fazendo, reconhece o Flamengo o trabalho de um homem, cuja sublime missão, já representa um subsídio incomparável aos seus designios.

Esta é a parcela daquele que chegou a receber no estádio do Maracanã, ante grande assistência, a faixa de bi-campeão carioca de futebol.

UM EX-PRESIDENTE DA REPÚBLICA — Mas, a vida do Club de Regatas do Flamengo é ainda marcada por uma passagem de grande significação, qual seja a de ter sido iluminada pela presença em seu seio, de um ex-presidente da República, o qual desde aluno da Escola Militar vem se dedicando ativamente em prol do seu engrandecimento. Falamos do marechal Dutra, sob cuja influência, obteve o Flamengo, o financiamento para construção de sua sede, no Morro da Viúva, patrimônio atualmente, calculado em mais de 300 milhões de cruzeiros. Participa de tôdas as decisões do Conselho Deliberativo, na qualidade de seu Grande-Benemérito. E' um rubronegro.

O PREÇO DE UMA APOSTA — Reconhecidamente como um dos mais «doentes» flamenguistas, Ary Barroso, sem exagero, é também um daqueles que mais se têm batido pelos assuntos do clube. A êle vinculado durante muitos anos, relevantes serviços marcam sua trajetória de torcedor apaixonado e de homem de prestigio do Flamengo.

Mas, para o resto da vida Ary Barroso carregará o peso de uma derrota frente ao Fluminense, quando apostou seu «bigode» contra o «cabelo» de seu colega de rádio, Haroldo Barbosa.

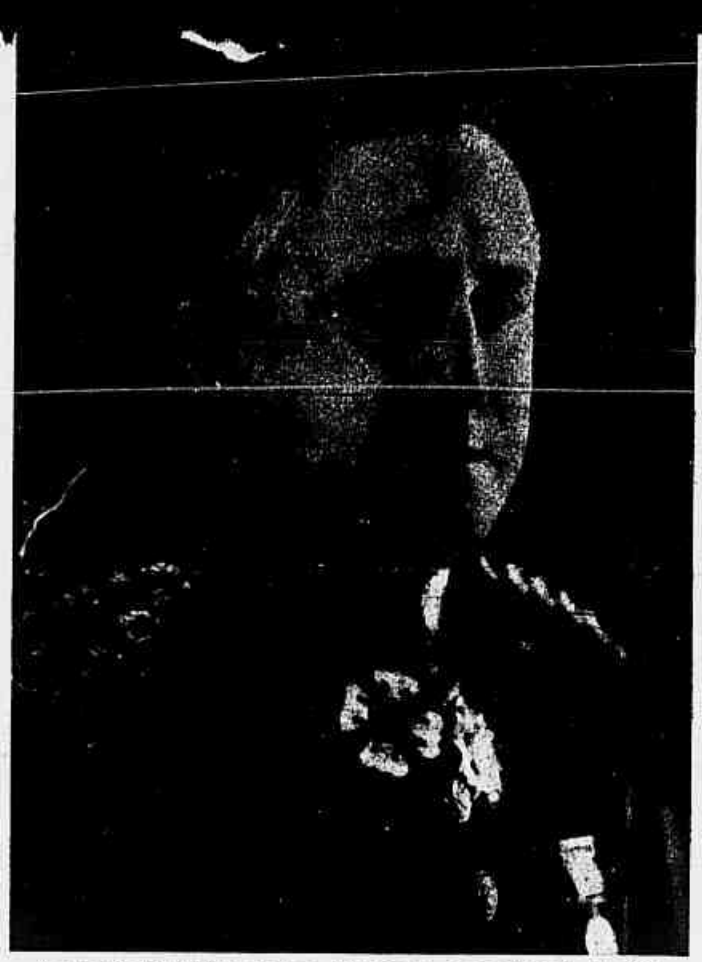

Ao marechal Dutra deve o Flamengo a construção de sua nova sede

A CHARANGA — Criada por Jayme de Carvalho, homem do povo, e fervoroso rubro-negro, a torcida organizada do Flamengo, mais conhecida como a charanga, sem dúvida alguma é a mola propulsora das grandes vitórias dos quadros de futebol, basquete, volibol e de tantos outros que representam as côres preta e vermelha.

Assim é que, não deve jamais ser esquecida a contribuição desta simples figura que se entrega de corpo e alma ao Flamengo. Jayme de Carvalho merece pois neste capitulo, a referência que ora fazemos.

O INCANSAVEL GILBERTO CARDOSO — Reservamo-nos, ao final desta reportagem, para falar de Gilberto Cardoso, atual presidente do clube, e figura saliente na conquista dos titulos de 53 e 54 e outros recentemente obtidos, tais como o de remo, basquetebol, volibol etc., frutos de seu esplendido trabalho à frente dos destinos do Flamengo.

Comparecendo habitualmente em todos os jogos do rubro-negro, Gilberto Cardoso, não tem manhãs, dias, nem noites. Seu amor ao Flamengo, não é somente reconhecido pelos próprios amigos, como também por aquêles que estão ligados a outros clubes, que lhe atribuem os maiores encômios, tal o esfôrço, dedicação e assistência assidua que empresta às atividades do grêmio da Gávea.

Sem favor algum, Gilberto Cardoso marcará época na história dos presidentes do Flamengo, dada às suas qualidades de administrador e de homem dotado de uma fonte inesgotável de simpatia que contribui decisivamente para o grande prestigio que goza entre sua imensa torcida.

Antes era Gilberto Cardoso um médico com apreciável soma de clientes. Agora, não sabemos se o mesmo vem acontecendo, visto que jamais qualquer flamengo tem possibilidade de encontrá-lo em seu consultório.

Por isso e por outros tantos sacrificios em beneficio do clube, é hoje, Gilberto Cardoso, conhecido e chamado pela sua torcida, como o «presidente de todos os flamengos».

A charanga do Jayme de Carvalho, em tarde de grande público: Fla x Flu

A PRISÃO DE VENTRE

MA DIGESTAO
BÔCA AMARGA
ICTERICIA

VENTRE-SAN

EVITA O ENJOO NA GRAVIDEZ. Nas boas casas do ramo. Pelo reembôlso aéreo, Cr$ 50,00 e simples Cr$ 25,00. C. Postal 6, Meyer - Rio.

FAÇA EM CASA
O Tratamento de Beleza dos Seios

do Dr. G. Ricabal conserva e dá aos seios firmeza, perfeição e encanto. PRATICO, DISCRETO e EFICIENTE. Garantia absoluta, comprovada em famosos institutos de beleza. Nas drogs. farms. e perfs. — Pelo reembôlso aéreo, Cr$ 60,00. C. Postal 6, Meyer - Rio

HEMORROIDES

INTERNAS ou EXTERNAS
Rápido alívio com Pomada ManZan

TOSSE-BRONQUITE
Salosin
Sedativo — Expectorante

GANHE MUITO DINHEIRO

Como? Revendendo entre seus amigos e conhecidos êstes magnificos anéis, banhados a ouro e com grande pedra de rubi, esmeralda, ametista, água marinha legitimas. Artigo importado da Checoslováquia, muito interessante para quem queira ganhar dinheiro. SÃO EXATAMENTE COMO NO CLICHE ACIMA. Estamos vendendo a título de propaganda. Aproveitem ainda hoje enquanto o preço está baixo. Amanhã poderá custar muito mais!

PREÇOS PARA REVENDEDORES

1 dúzia em caixa apropriada	Cr$	240,00
1/2 » » » »		120,00
2 dúzias para cima fazemos a		220,00

Por via aérea mais Cr$ 20,00 por despacho.
Não cobramos embalagens.

PEDIDOS À: EXPEDITORA "A GRANFINESSE"
Caixa Postal: 10.128
SÃO PAULO

TEMOS TAMBEM: Magnificos brincos, broches, colares, pulseiras, etc., etc. Basta autorizar que enviaremos a ótimos preços de atacado.

REMETEMOS PELO REEMBÔLSO POSTAL PARA TODO O PAIS

BOLOS... BOLOS... BOLOS...

Mais uma edição de É FACIL DECORAR... BOLOS e SALGADOS

1ª, 2ª, 3ª, e 4ª edições esgotadas, á venda a 5ª edição, que saiu com aumento de 100 páginas, comprovando assim a veracidade de nossos anúncios. Milhares de livros vendidos em um ano.

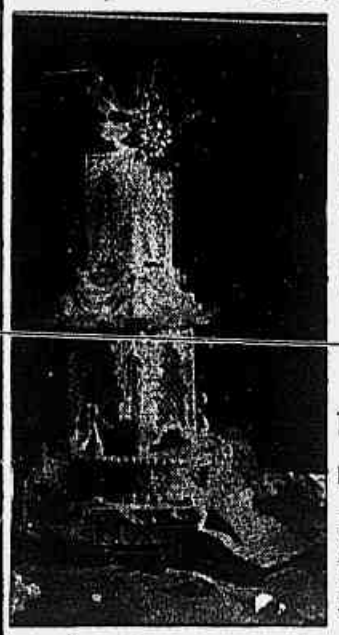

Um volume com 500 páginas, em finissima encadernação de percalina, todo impresso em papel «couchê».

Agora V. S.ª poderá decorar seus bolos com tôda a facilidade. Neste livro, V. S.ª encontrará um CURSO DE CORRESPONDENCIA com 46 lições, desenhos e movimentos, num total de 400 figuras, 60 fotografias de bolos, das quais 18 em côres. 22 fotos de salgadinhos, sendo 9 em côres.

PEDIDOS PELO REEMBOLSO POSTAL, VALE, CHEQUE ETC
PREÇO Cr$ 350,00.

EDITORA E ESTAMPARIA
CALÇADA Ltda.

Rua Pelotas, 557

Fone 70-4799 — São Paulo

Fabricamos de tudo para confeiteiros, doceiras e particulares: bicos para decorar, fôrmas para bôlo de margarida, fonte luminosa, bota, roda-gigante, violino, fonanco holandês, lira, xadrês; e mais 68 tipos diferentes.

MANDE-NOS DIZER EM QUAL JORNAL LEU O ANUNCIO
Enviamos pelo REEMBOLSO POSTAL, para qualquer localidade do Brasil.

INSPIRAÇÃO ORIENTAL

LÉA SILVA

Oriente com seus costumes exoticos e suas belezas estranhas tem influenciado, através de todos os tempos, escritores, poetas, pintores e artistas do buril que perpetuaram em romances, contos, novelas, poemas, estátuas e telas magnificas seu valor e comportamento social prendendo a atenção dos estudiosos sempre ávidos de novos conhecimentos dos usos e costumes dos povos em tôdas as épocas. Dior, o poeta da moda parisiense, não poderia deixar de imprimir em suas criações, sempre revolucionárias, mas sempre vitoriosas, alguma coisa de extraordinário para encerrar as realizações de 1955. Nas páginas da história do legendário Oriente, buscou inspiração para sua nova linha "Y" que em recente desfile em Paris e em Nova York deixou em suspenso a respiração das elegantes que a aclamaram com entusiasmo. Absolutamente inspirada nos típicos trajes orientais a linha "Y" de Dior traz para os feéricos salões do Ocidente a graça, simplicidade e leveza das chinesas e japonêsas. Em tecidos tipicamente orientais com seus arabescos, florões e coloridos suaves e repousantes, de bom gôsto excepcional, Dior confeccionou modelos que podemos resumir em fourrure de um só colorido de corte reto, com abertura de um lado para facilitar o movimento dos passos, sôbre a qual túnica longa até aos joelhos em sêda de original estamparia desperta atenções e aplausos. Nisso ressume-se a linha "Y" de Dior fadada ao mais completo triunfo. Temos quase certeza de que dentro em breve não faltará nos guarda-roupas femininos, principalmente das que acompanham a moda com especial dedicação, um modêlo linha "Y" de Dior, isto é, um vestido tipicamente oriental. Podemos afirmar que a mulher elegante, aquela que mantém o charme até mesmo entre as paredes de seu lar, não dispensará um dêsses modelos que lembram os pijamas japonêses ou chineses com os quais muitas recebem amigas para um lunch ou chá servidos em sala tipicamente decorada à oriental que nos transporte por instantes, ao lendário e fabuloso Oriente. Com essa inovação Cristian Dior de novo movimenta o panorama da moda até agora plácido e silencioso mantendo em voga e respeitando as criações de Fath com sua sobriedade e elegância, de Pierre Balmain com sua tradicional "Joly Madame", de Givanchy com seus costumes graciosos e juvenis, porém sem grande expressão de beleza, enquanto Dessés continua com seus drapeados, chapeados, apanhados em variações confeccionadas em gaze e musselina, sêda pura, organza e organdi de sêda. Entretanto Balanciaga liderando com Dior desperta atenção de críticos com suas inovações de gôsto excepcionalmente estravagante mas cunhado de bom gôsto indiscutível. Não se pode dizer que Balanciaga tenha se inspirado nisto ou naquilo, podemos dizer que nos traz à mente pintores futuristas com seus traçados esquisitos que lembra algo indefinido ou, melhor expressando, alguma coisa fora da órbita terrestre.

MODA e ELEGÂNCIA

Elegante conjunto em brocado numa feliz inspiração oriental, modêlo Canadá de Luxe

Veludo de sêda numa feliz inspiração. Amplo decote e mangas fôfas, a novidade do momento

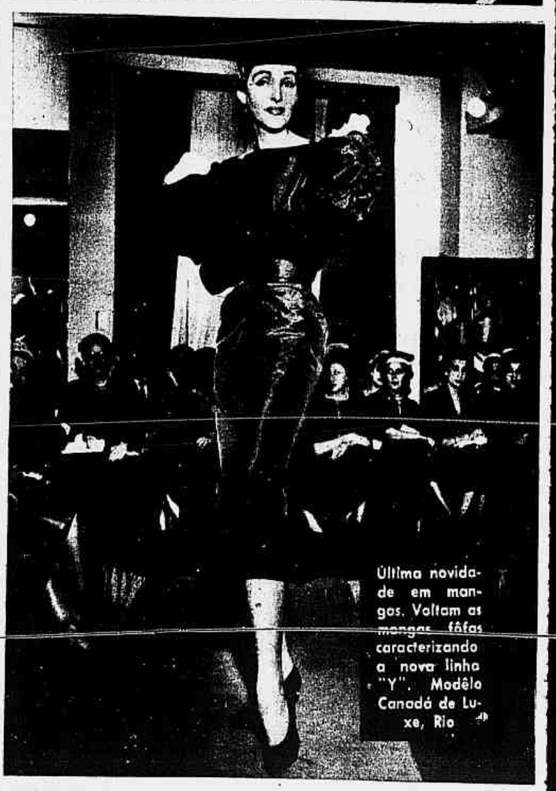

Última novidade em mangas. Voltam as mangas fôfas caracterizando a nova linha "Y". Modêlo Canadá de Luxe, Rio

Outra variação baseada nas linhas dos famosos e tradicionais quimonos orientais em brocado de sêda, original da Canadá de Luxe

Esporte e alta costura a preços fixos e accessiveis

Étoile MODAS

AV. COPACABANA, 960-A Em frente ao Edf. do CINE ROXY

Um tratamento psíquico faz desaparecer, um a um, todos os sintomas angustiantes...

FENÔMENOS PSÍQUICOS DO INCONSCIENTE

SE a policia proibe determinado partido politico, por considerar sua existência perigosa para o Estado, e se dissolve suas formações, desarticula sua organização e o declara «fora da lei», êste partido politico deixa de existir legalmente. Mas, nem por isto deixa sua continuidade. Torna-se ilegal, subterrâneo, usa determinado disfarce, toma outro nome, finge não ser politico, e usa mil e uma artimanhas para iludir as autoridades a respeito de sua atividade. O leigo pensa que o respectivo partido não existe mais; contudo, o chefe de policia é de outra opinião. E se de repente organiza uma associação aparentemente inofensiva e inocente que afirma ter como única finalidade a promoção de idéias acêrca da paz mundial, ou a divulgação de um meio cultural, os respectivos departamentos logo desconfiam serem essas novas organizações, formas camufladas, disfarçadas e mascaradas do antigo partido proibido. Antes legal, agora ilegal, continua da mesma forma, só que na sua nova fase desapareceu da superficie, dando assim ao leigo a aparência, embora falsa, de ter deixado de existir.

Temos aqui um perfeito paralelo com os fenômenos psiquicos banidos ao «inconsciente».

Um submarino, atacado por um destroier inimigo, afunda e desaparece da superficie do mar. Foi atingido pelas granadas e destruido, ou apenas mergulhou deliberadamente? O leigo, depois de uma observação de algumas horas, diria que foi mesmo aniquilado, e que o navio desaparecido deixou de existir. Os técnicos, porém, os oficiais do destroier, por exemplo, logo reconhecem que o submarino continua vivo. Reconhecem isso pelo ruido das máquinas captado por aparelhos muito sensiveis e por outros sinais só acessiveis ao especialista.

Assim como o partidário declarado ilegal apenas clandestinamente corta fios de telefone e comete tôda espécie de atos de sabotagem, sem aparecer abertamente na rua, trabalhando no subterrâneo; assim como o submarino, embora desaparecido na superficie do mar e invisivel a qualquer observador superficial, pode ser localizado pelo ruido de suas máquinas, o impulso de alegria, manifestado pela moça pela morte de sua irmã (vide artigo «Manifestações do inconsciente na Psicanálise»), enamorada pelo próprio cunhado, marido da falecida, perfeitamente consciente da ilegalidade de tal amor, viu-se inconsciente sob a reação de satisfação, de um falso jubilo, traiçoeiro, de alivio nefasto.

Seu estado em seguida, tornou-se puramente psiquico, esquecendo o jubilo manifestado, permaneceu reprimida, com sintomas de histeria, cheganuo a tal ponto de não poder mais andar, paralisada, e às vezes incapaz de engolir cousa alguma.

O impulso inicial, manifestado pela jovem, e logo lançado fora de sua alma, tendo sido, por assim dizer, declarado «ilegal», fugiu para o subterrâneo, «submergiu» e jazendo no fundo da sua personalidade começa a desenvolver uma intensa atividade de sabotagem. Mandia «para cima» sintomas alarmantes de paralisia, de melancolia, de falta de memória, sintomas êsses que, por não terem nenhuma causa física, isto é, não serem ocasionados por nenhuma lesão orgânica, se chamam «sintomas de histeria» também, «Neuroses ou fenômenos psiquicos do inconsciente».

Até na pouco tempo, médicos e leigos costumavam considerar com certo desprêzo tais fenômenos equiparando-os, mais ou menos, a manifestações de simulação, a tentativas de enganar e burlar o próximo.

«Como é possivel, que uma pessoa de repente não possa movimentar o braço, se não houve lesão dos músculos, nervos ou ossos?» Argumentavam os médicos antes: «Se a radiografia não acusa nenhuma modificação orgânica, como se pode explicar que um moço, até ontem em excelente estado de saúde, hoje começa a mancar e não queira mais andar direito?»

Com o advento da Psicanálise, tais fenômenos, até então incompreensiveis, olhados com suspeita e quase sempre incuráveis, tornaram-se inteligiveis, claros e curáveis. Um tratamento psiquico faz desaparecer um a um, todos êsses sintomas angustiantes e o paciente volta a ficar são e salvo.

A esfera d'alma, onde continuam os impulsos «reprimidos» sabotando a vida do individuo, chama-se «inconsciente», uma vêz que a pessoa não tem consciência de sua existência, isto é, não pode controlá-la e influenciá-la pelos meios comuns. A psicanálise mostrou que a atividade «sabotadora» do inconsciente assume proporções realmente gigantesca durante o sôno do individuo, periodo na vida diária de todos nós em que o consciente fica desligado, inativo. E' uma situação como se a policia (para voltarmos ao exemplo do partido ilegal) tivesse se retirado, exausta e cansada, deixando aos adversários o campo, pelo menos por certo tempo. Claro que em tais circunstâncias de intervalos de completa ausência de vigilância das fôrças «legais», as ilegais não perdem tempo.

Aumentam de um modo assustador os atentados, os atos de sabotagem, pilhagens e violências e o movimento subterrâneo torna-se tão aberto e manifesto que em nada é inferior à ação das unidades legais...

Assim, temos uma demonstração teórica acêrca dos fenômenos psiquicos do inconsciente.

Maria Hélena — Rio de Janeiro — P.: «Que devo fazer?... Como reagir contra tudo isto que me assalta?...»

R.: — Notei na leitura da sua carta, uma falta de segurança nas próprias resoluções e atividades.

Não está mais em idade de criar no temor das emoções a sua personalidade, pois o «ego» continua ainda inerte, aconselho-a a lutar para emancipá-lo. Procure analisar com neutralidade seus problemas, de sã consciência; execute isso «praticamente». Já não é tempo de deixar satisfações aos egocêntricos personagens que ladeiam com interêsse... Pense bem!

Com ponderação e senso, aconselho-a a ler do dr. Fritz Kunkel e Ruth Gardner, «What do you advise?» — traduzido para o espanhol no titulo «El Consejo Psicologico», de K. Lewin (autor de várias obras de problemas sociais).

CONSULTORIO PSICOLOGICO

Sob a direção do psicólogo W. Rinski é apresentado com o objetivo de auxiliar os leitores a solucionar problemas do espirito humano. Cartas para: Dr. W. Rinski, rua Riachuelo, 192 — SINGRA — Rio.

CONSULTORIO DE BELEZA

Tôda correspondência deve ser endereçada à Léa Silva — Redação de SINGRA, rua Riachuelo, 192 - Rio.

P. — **Infelizmente possuo sobrancelhas ralas e claras. Que fazer para consegui-las espessas e escuras? — Diana, Rio Grande do Sul; Maria E. Conceição, Piraju, São Paulo; Maria de Lourdes Silva, Belo Horizonte (Minas).**

R. — Os supercilios merecem cuidados especiais que consistem em mantê-los limpos, escovados e brilhantes. Mulheres zelosas de sua beleza não negligenciam êsses simples cuidados. A escôva (há uma escovinha especial deve ser passada, delicadamente tanto na parte externa como na parte interna das sobrancelhas. Em certas pessoas os supercilios apresentam falhas, peliculas e, às vêzes, ressecados. Convém passar, nesses casos, um pouco de óleo de ricino inodoro. Para torná-los mais escuros e espessos Dr. Renato Khel aconselha:

Alcoolato de Floravante ..	a/a
Alcool canforado	20 g
Tintura de quina	5 g

Passar com um pedaço de algodão, friccionando, cuidadosamente, os supercilios. Experimentem e nos escrevam contando os resultados.

P. — Cientes de que nossos problemas não dificeis de ser resolvidos, mas na esperança de solucioná-los com indicações fornecidas pelo utilissimo Consultório de Beleza de SINGRA, a êle recorremos certas de que obteremos sugestões preciosas, como por exemplo a melhor maneira de desenvolver os músculos das pernas tornando-as, dessa maneira, mais grossas — Moreninha Pálida, Paraiba do Sul; Tristonha de Pouso Alegre; Esperançosa de Santos; Licia Menezes, da Salvador (Bahia); Tristonha de Santos; Mariana Barros Silva, Recife.

R. — Pernas bem torneadas, roliças, de pele lisa e perfeita são indices de beleza. Para desenvolver os músculos das pernas existem vários exercicios eficazes como por exemplo: Posição inicial — Mãos na cintura, pernas separadas. Levantar a perna direita o mais possivel. Abaixá-la e, em seguida levantar a esquerda. Continuar o exercicio alternando o movimento quantas vêzes puder. 2º) Em pé, corpo direito, mãos nos quadris, ombros para trás, pés quase unidos, mas paralelos, isto é, sem as pontas viradas para fora. Elevar o corpo nas pontas dos pés o mais possivel. Abaixar o mais possivel, mantendo os joelhos separados, sem pender o tronco para a frente. Repetir quantas vêzes puder. 3º)

Continua na pág. 14

Ecos Sociais

Reportagem
RAQUEL DE SOARES

Uma linda senhora, visita o II Salão dos Decoradores e Antiquários, no Copacabana Palace-Hotel

Realizar-se-á brevemente, em Posse - 5º Distrito de Petrópolis, - a homenagem que os veranistas pretendem prestar ao sr. Oswaldo Perlingeiro, dando o nome de «Avenida Perlingeiro» a um dos melhores pontos daquêle municipio.

* Tetrá de Teffé acaba de publicar o seu novo livro «Morrer para renascer».

* O diretor do Instituto Inter-Americano de Proteção à Infância, professor Roberto Berro, se encontra no Rio.

* No Municipio de Colatina, Esp. Santo, realizou-se a inauguração da «Escola de Aperfeiçoamento de Professôras Rurais», a primeira, na América do Sul.

* O Clube de Poesia de Campos, vai promover um «Salão de Poesia».

* Realizou-se, na residência do casal Pedro Calmon, um almôço tipicamente brasileiro, entrecortado de canções regionais.

* Fundou uma editora em São Paulo, o escritor Edgard Cavalheiro.

* O professor Celso Kelly, integrando o curso de «Estudos Brasileiros», realizou várias conferências sôbre arte brasileira, na Casa do Estudante.

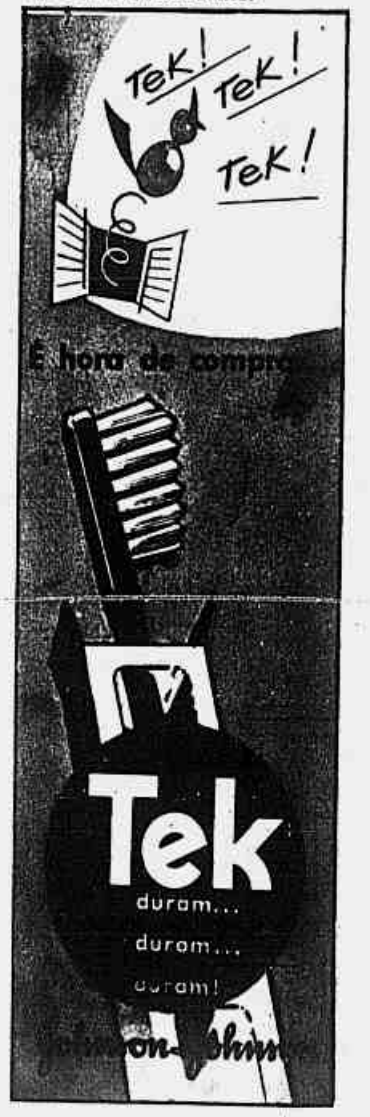

VOCÊ PODE GANHAR MAIS DINHEIRO

Aproveite suas horas vagas!

Faça como eu! Ganho 3 mil cruzeiros por mês, vendendo jóias de fantasia nas horas vagas.

É isto mesmo! É muito fácil ganhar dinheiro vendendo jóias de fantasia. Não é preciso ter experiência alguma.

Faça como mais de 1.000 pessoas em todo o Brasil: funcionários, costureiras, professoras, comerciantes, militares, cabeleireiras, donas de casa, industriários, comerciários, que já estão vendendo jóias de fantasia sem prejudicar suas ocupações.

Nós lhe ensinaremos como ganhar dinheiro negociando

Visite-nos ou recorte êste cupon e envie $10,00 em selos. Remeteremos um livro explicativo.

AS PROP.

Nome.....

Rua.....

Cidade.....

Estado.....

P. KELLEMEN
COMERCIO E INDUSTRIA S. A.
Av. Pres. Vargas, 446-B - Tels 43-5024 e 43-8761
RIO DE JANEIRO

Yemenitas de Sanaa nas abluções do «Id El Kahir» em antigas cisternas

Os «Askaris» da armada yemenita

YEMEN, a terra onde viver já é fantastico

RAYMOND LOIR (A.P.P.)

YEMEN é um dos países mais inacessíveis do mundo. E também um dos mais antigos: é a terra daquêle Oriente lendário onde os reis eram endeusados e as rainhas possuíam encantos enfeitiçadores. Dizem ter lá reinado a rainha de Sabá, admiradora de Salomão e suposta heroína do «Cântico dos Cânticos». Assim, o Yemen continua a viver de lendas, estando a alguns séculos de atraso em relação aos demais países árabes.

Os pachás, os governadores da nação, sempre temendo conspirações, mantêm um ambiente de Idade Média. Esta é a política adotada por Ahmed Ahmed, que recusa abrir as portas de seu reino aos estrangeiros industriais e prefere a pobreza do Estado à riqueza conseguida com a extração do petróleo.

O povo yemenita, um dos mais resignados que existem continua a morrer dizimado pelas epidemias de tifo, sem atenção hospitalar e medicamentos, enquanto seus sobreviventes, olvidando as misérias, entregam-se ao «quat» — espécie de haschische — que os fazem entrever o paraíso...

Êsse país, sendo terra das Mil e Uma Noites, é apenas conhecido pelos árabes. Não tem hotéis e muito menos hospitais, mas tem um Ministro da Saúde e três médicos ao todo... Sendo membro da O.N.U. não possui representantes diplomáticos, constituição, Parlamento ou qualquer tribunal.

Sediado em Taez, o pachá Ahmed governa seu país enfêrmo no palácio-fortaleza de Sala, sempre a temer algum complot ou assassinato. Sexagenário, é um grande apreciador do soro Bogomoletz que lhe é presenteado, anualmente, pelo govêrno soviético; em virtude do qual conserva um físico jovem, apesar de enrugado e de barbas tintas.

A mulher Yemenita continua velada, sem aprender a lêr e escrever. Casa-se aos doze anos e já é considerada velha aos vinte e cinco, o que é uma pena, visto que possui um lindo porte e olhos de gazela...

No Yemen ignoram-se as estatísticas. A população varia entre dois a quatro milhões. Sanaa, a capital, possui entre trinta mil a cinqüenta mil habitantes e Taez, cidade do Pachá, conta de quinze a vinte e cinco almas.

Do modernismo e do confôrto dos «infiéis» o yemenita adotou a eletricidade, o telégrafo sem fio e as bicicletas. E' proibido o cinema, o fonógrafo e as bebidas alcoolizadas. O luxo deixa-o indiferente; continua um ser primitivo e simples, apenas inspirado pelas côres: suas vestes são verdadeiros arco-íris. Quanto ao porte êle se assemelha aos seus irmãos árabes: porte mediano, rosto ovalado, «yemini» — espécie de turbante — sôbre a cabeça raspada, punhal à esquerda para as classes médias e à direita, para os nobres e descendentes do Profeta.

Em Taez, a paisagem é inteiramente oriental; descansa aos pés de uma montanha pardacenta «Djebl el Sabr» — a montanha da «Paciência», onde comumente marca 50 graus à sombra, embora em seu redor exista um paraíso de verdura dominado pelas palmeiras.

Já em Mareb, o ambiente é bíblico. Trata-se de uma vila beduína, em pleno deserto, que vive em razão das ruínas: o templo da rainha Saba Balkis. Ali residem os «djins» — os homens azuis — pertencentes a tribos guerreiras, que vigiam constantemente o palácio. Sempre vestidos de azul, devotam ódio sanguinário aos estrangeiros que tentam profanar o recinto sagrado da Rainha. Êles caminham, à noite, cantando salmos de uma tristeza infinita que evoca a resignação e a melancolia da terra deserta, outrora um reino verdejante, domínio de Saba Balkis, a mãe dos reis...

O Yemen, um dos últimos refúgios da poesia oriental, oferece contrastantes cenários: desde a mulher andrajosa, pestilenta, os ladrões agrilhoados, os «askaris» descalços, armados de velhos fusis, àquela orgia de côres do pôr do sol, à hora da prece ao brilho ofuscante dos palácios, em cujos jardins florescem os mais perfumados cravos...

Afinal quando êsse ancião e rebelde país abrirá suas janelas para o mundo ocidental?

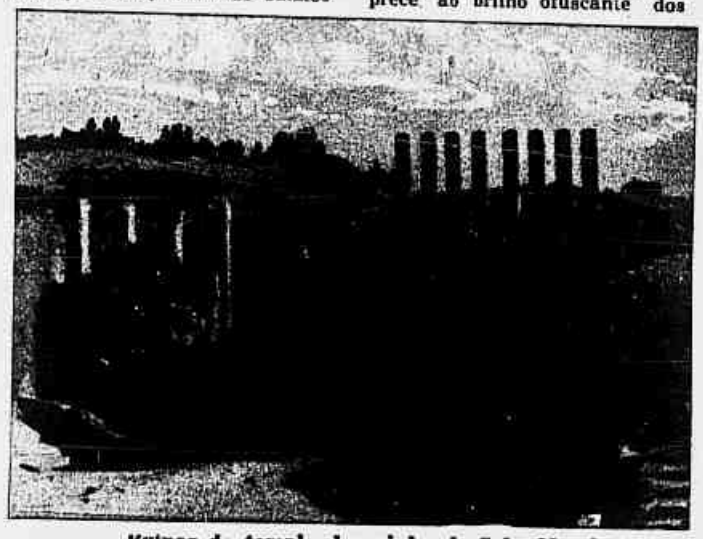

Ruinas do templo da rainha de Saba Mareb

Um palácio em Sanaa, cujas janelas são decoradas com arabescos tão delicados e alvos que se diriam de rendas

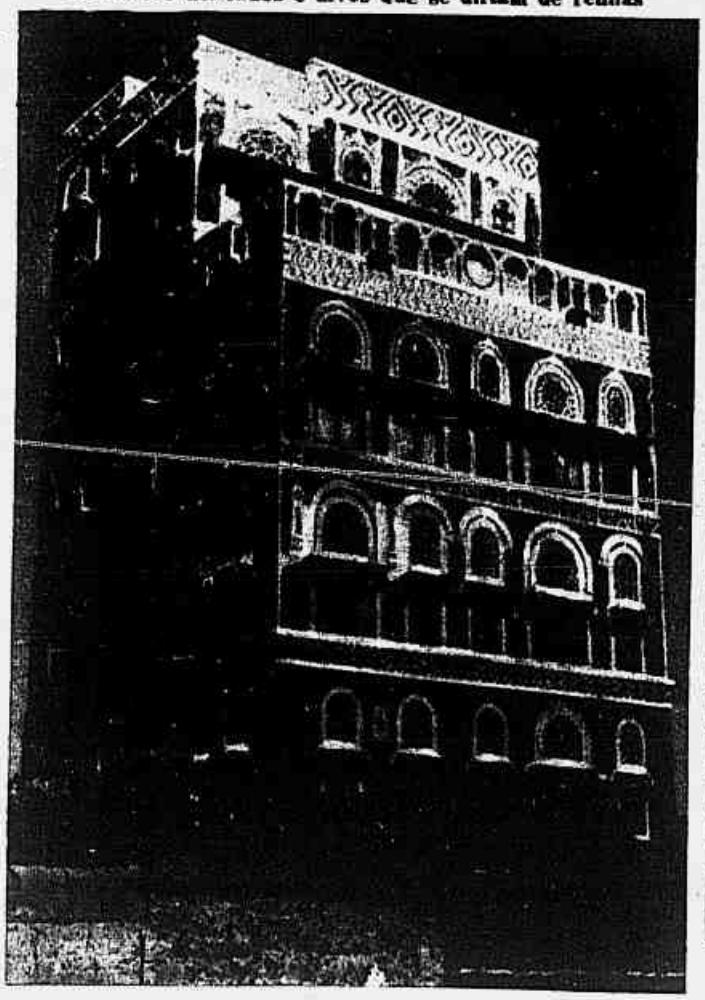

EM TODA PARTE SE ENCONTRA ESTA VERDADE

PARA OS MALES DO FÍGADO HÁ UM REMÉDIO

HEPACHOLAN XAVIER

LÍQUIDO E DRAGEAS

2 TAMANHOS NORMAL E GRANDE

Á Mulher Brasileira...

Um grande sucesso de livraria encerrando uma série de conselhos e ensinamentos práticos que toda mulher deve seguir em benefício da sua Saúde, Beleza e Mocidade!

Pedidos à Léa Silva - Rua Riachuelo, 192 - SINGRA - Rio - pelo sistema de reembôlso postal. Preço Cr$ 80,00.

Nome .....

Rua .....

Cidade .....

Estado .....

NÃO QUEIRA SER UM VELHO...

Use JUVIGOLD e goze todas as alegrias da juventude. JUVIGOLD - rejuvenesce o «Turgor Vitae» proporcionando a recuperação das funções orgânicas. Nas farmacias ou Caixa Postal, 4306 — Rio

GINÁSIO EM 11 MÊSES (MADUREZA)

CURSO POR CORRESPONDÊNCIA

PARA MAIOR ESCLARECIMENTO PREENCHA O COUPON ABAIXO

INSTITUTO DE CULTURA TÉCNICA E GINASIAL

CAIXA POSTAL 6583 - SÃO PAULO

NOME .....

RUA .....

BAIRRO ..... C. POSTAL .....

CIDADE ..... ESTADO .....

(MANDE Cr$2,00 EM SÊLOS PARA AS DESPESAS) - S.I.

RELOJOEIRO

CURSO POR CORRESPONDÊNCIA

ASSEGURE SEU FUTURO!

Estude agora em sua casa a fascinante profissão de relojoeiro através do nosso modernissimo método de ensino! Não perca tempo, Ganhe mais dinheiro!

GRÁTIS!

UM JOGO DE FERRAMENTAS JORNAL "O RELOJOEIRO" ARTÍSTICO DIPLOMA

INSTITUTO TECNICO CULTURAL

CAIXA POSTAL, 760 — SÃO PAULO

Sr. Diretor

Peço enviar-me informações completas sobre seu curso de RELOJOEIRO por correspondencia.

Nome .....

Endereço .....

Cidade ..... Estado .....

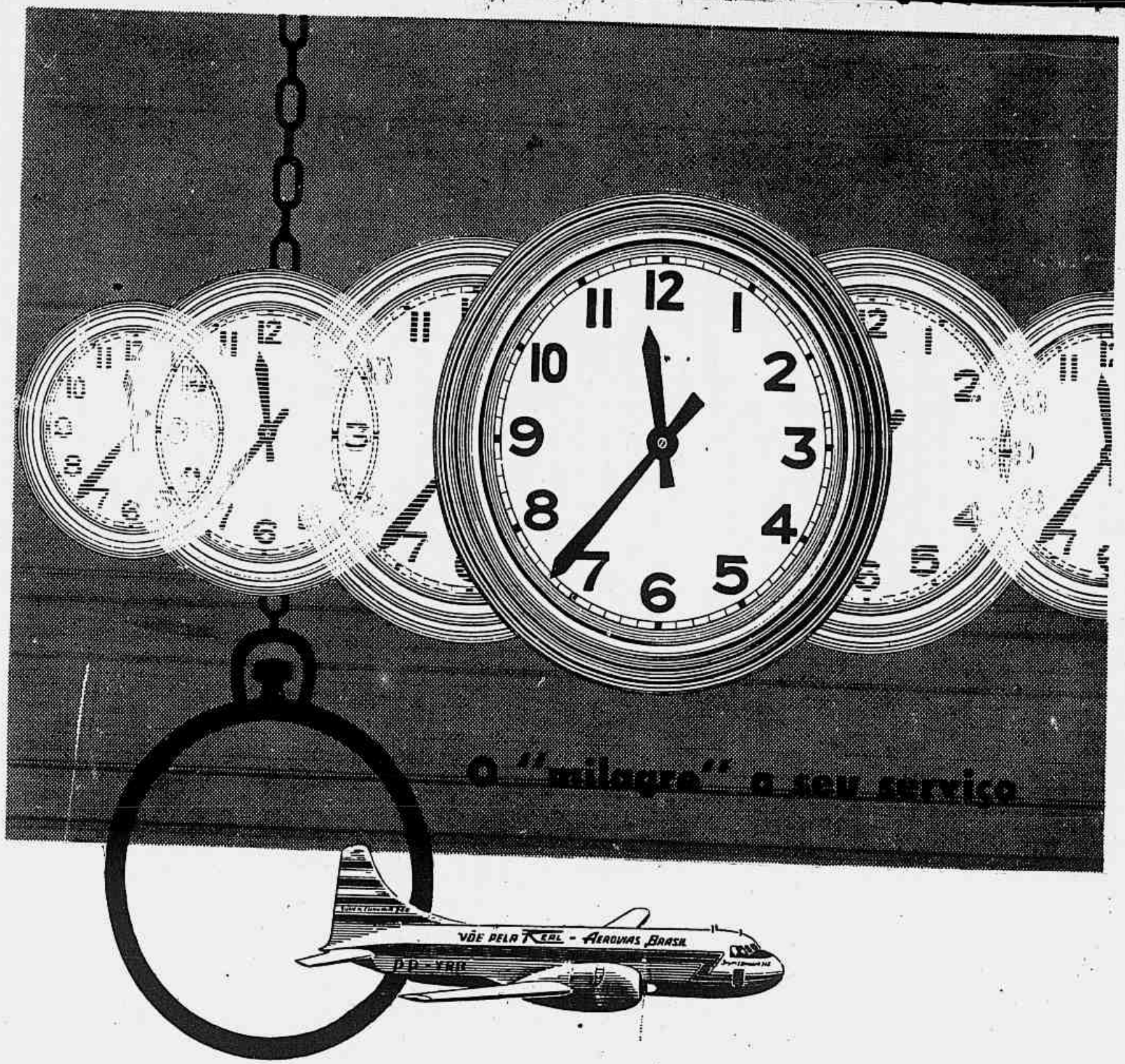

Cada dia do ano tem 330 horas!

Você vive 24 horas por dia, mas a Real-Aerovias vive, diàriamente, 330 horas de vôo! Diàriamente, mais de 4.000 passageiros são transportados pela Real-Aerovias, através de 60.480 quilômetros de linhas aéreas que servem mais do 100 cidades no Brasil e no estrangeiro. Bastam êsses números.

Basta recordar que a Real-Aerovias transporta mais pessoas por ano que qualquer outra companhia de aviação em tôda a América do Sul, para sentir que você está com a experiência de milhares e milhares de passageiros, ao confiar na Real-Aerovias! Prefira sempre a Real-Aerovias... e boa viagem!

Ao viajar pela Real-Aerovias, lembre-se de que uma organização de 5.000 homens experientes, em terra e no ar, zela pelo seu bem-estar e pelo seu confôrto.

Vá e volte pela "Frota da boa viagem"

REAL-AEROVIAS

A maior emprêsa de transportes aéreos da América Latina.

Rio: Av. Rio Branco, 277 – loja G – Tel. 32-4300
São Paulo: R. Cons. Crispiniano, 375 – Tel. 35-8151

J.M.M

JORNAL DE BRASILIA
FUNDAÇÃO COIMBRA BUENO PELA NOVA CAPITAL DO BRASIL
Ano 2º - Nº 65 - Avenida Anhanguera nº 29 - Goiania - E. de Goiás

O General Polly Coelho a caminho das das montanhas calcáreas no Planalto Goiano -

A preparação da MUDANÇA da CAPITAL

Escreve DAISY PORTO

E muito interessante podermos observar a opinião do General Djalma Polly Coelho, quanto aos cuidados concernentes à lei de preparação da transferência da Capital da República para o Planalto Central.

Em seu magnífico trabalho, «Façamos a mudança da Capital, mas façâmo-la bem feita», disse o 2º Presidente da Segunda Comissão de Localização da Capital o seguinte:

«Convirá muito que a lei de preparação da mudança seja executada sob as vistas de tôda a Nação, sujeita a tôdas as espécies de fiscalização que forem necessárias. O Distrito Federal, uma vez instalado sob um Govêrno provisório, poderá e deverá ser visitado por todos quantos desejem fazê-lo, o que será grandemente facilitado pela rêde de estradas de rodagem e pelas linhas de navegação aérea já em franca utilização».

Para isso técnicos de reconhecido valor, como manda a Constituição, em diversas épocas, já se manifestaram a respeito, após os estudos aprimorados feitos «in loco».

Para que essa mudança seja efetuada com a mais perfeita técnica, acrescentou o General Polly Coelho:

«A pressa não deve existir; as críticas e as retificações devem ser sempre levadas em conta pelas autoridades. Assim sòmente poderemos evitar qualquer êrro essencial de preparação, do qual a Nação venha a se arrepender futuramente.

Mais adiante afirma:

«Ninguém pode pretender que a Mudança da Capital seja uma operação isenta de dificuldades, e muitas. Mas elas não serão invencíveis, se houver técnica, método e vontade de vencer.

A técnica empregada em primeiro lugar para uma perfeita preparação da Mudança da Capital será a desapropriação.»

Neste intuito é que vem o senador Coimbra Bueno, que é uma das maiores autoridades no assunto debatendo-se continuamente no Senado, para que as providências nesse sentido sejam tomadas quanto antes pelas autoridades competentes, a fim de que a Nova Capital Federal seja planejada nos mais perfeitos moldes, em que compensem os trabalhos penosos e cheios de sacrifício.

E' por isso que o senador Coimbra Bueno, em seus reiterados discursos, não se cansa de insistir sôbre o cuidado que se deve ter com a preparação do Novo Distrito Federal, mostrando sempre os erros que surgem no estudo dêsse importante problema.

O povo brasileiro já pode notar que a mudança da Capital deve abranger o planejamento perfeito para a instalação da futura Capital, porque a Nação não se veja prejudicada com um trabalho já realizado por técnicos e especialistas eméritos.

E' por isso que nesse trabalho, a que nos entregamos há anos vimos observando no momento certa curiosidade pelo tempo, em que se processará a construção da Nova Capital.

As reportagens, que temos apresentado aos leitores dêste jornal, vêm correspondendo a curiosidade do povo brasileiro, em lugar de informações dessa decantada mudança, que há mais de cinqüenta anos vem sendo discutida, numa luta até agora não vitoriosa, justamente pelas interrupções, causadas pelo indiferentismo dos que podem dar esta vitória ao Brasil.

Os brasileiros precisam acompanhar o desenvolvimento que vem tendo essa idéia. Precisam saber da marcha dessa realização, dos estudos que ora se processam pela Terceira Comissão de Localização da Mudança da Nova Capital.

Apelamos mesmo para que o Sr. Presidente da atual Comissão consinta numa exposição pública dos trabalhos da Emprêsa Americana que os executou com relação aos cinco sítios selecionados para a escôlha definitiva de um dêles, destinado ao Novo Distrito Federal.

«Cabe ao povo brasileiro preparar-se para a mudança da Capital do País. Mas, segundo um plano para esta realização; um planejamento com os pontos especiais, — como se referiu o General Polly Coelho:

1º — precisamos de executar, na parte referente ao Brasil-Central, o Plano Rodoviário, já elaborado e aprovado, antes do que a mudança da Capital será obra muito difícil e morosa;

2º — precisamos de colonizar o Planalto, com colonos estrangeiros, de preferência italianos, alemães, austriacos e holandeses:

3º — antes de colonizar o Planalto, porém, precisamos de dotar algumas de suas cidades atuais, como Corumbá, Planaltina, Formosa, Ceres, Jaraguá, Pirenópoles, além de outras, de instalação hidroelétricas modêrnas, embora não de grande potência, ou mesmo termoelétricas, capazes de permitir a fixação nelas, ou em suas imediações, de uma população inicial, em condições de alcançar rápida prosperidade, por meio da agricultura, da silvicultura e da pecuária, três coisas que podem ter um grande desenvolvimento no Planalto;

4º — Finalmente precisamos de florestar intensamente o Planalto, utilizando para isso a própria população inicial, criando assim uma forte base biológica para a civilização que desejamos implantar na região da Nova Capital.»

E assim esclarecidos, unidos, os brasileiros concretizarão grande movimento com o lema, que nos foi deixado pelo titulo do livro do General Polly Coelho a respeito dêsse problema da preparação de mudança da Capital: «Façamos a mudança da Capital, mas façamo-la bem feita».

A valorização dos terrenos de Brasília será só do Govêrno; mas a valorização do resto do Brasil, decorrente de Brasília, será de todos os brasileiros.

BOSS — E' êste o nome de um cachorro do Polo Norte, verdadeiro lôbo, que a sua dona passeia, na França, como se fôsse um pequeno «clouloa». E o «Boss», dócil e tranquilo, é apenas o rei dos cães condutores de trenós nas regiões geladas do Polo. Tornou-se o cão preferido para as expedições polares e chefiou na Terra Adélia o grupo de cães que puxavam os trenós, isso durante dois anos. Compreendia os homens da expedição e guiava os seus companheiros de tiro. «Boss» atualmente tem 16 anos e está aposentado das aventuras nas terras do gêlo eterno.

REUMATISMO! DORES NAS JUNTAS!
Deformante, agudo ou crônico, ciático, lumbago, obtém-se ótimos resultados com o uso durante 6 meses do energético
ANTI-REUMATICO VIRTUS

Felicidade no seu Lar
com o legítimo Relógio Cuco
DESPACHO PELO REEMBOLSO POSTAL
Não mande dinheiro! Pague na sua Agência Postal, quando receber a encomenda

995 - Vistoso e riquíssimo relógio "CUCO", legítimo, em madeira de Lei, lindamente ornamentado à mão, artístico desenho, excelente máquina, "batendo horas e meias horas"; ao anunciá-las, o CUCO abre o bico e acena as asinhas. Dimensão: 49x41 cms. Modêlo extremamente original. Despacho MALA COMUM - Cr$ 1.690,00.

— 984 —
LEGÍTIMO RELÓGIO "CUCO", madeira de Lei, ornamentação rústica trabalhada à mão, excelente máquina, batendo horas e meias horas; ao anunciar as horas, o "CUCO" surge à janelinha, abrindo o bico e movimentando as asinhas. Dimensão: 38x30 cms. (DESPACHO, SOMENTE POR MALA COMUM) - Embalagem perfeita. Modêlo verdadeiramente original.
Cr$ 1.380,00.

988 - "CUCO" LEGÍTIMO! - Madeira de Lei, ricamente ornamentado à mão, excelente máquina, batendo HORAS E MEIAS HORAS; ao cantá-las, o CUCO abre o bico e acena as asinhas. Êsse modêlo encantador é de grande aceitação. Dimensão: 32x24 cms. (Despacho, sòmente por MALA COMUM). Embalagem perfeita; oferta especial - Cr$ 1.250,00.

— 983 —
Lindo relógio "CUCO" em madeira de lei, ricamente ornamentado, boa máquina, trabalhando com pêso; canta de 15 em 15 minutos (UMA SO' BATIDA). Dimensão: 33x26 cms. Modêlo de grande procura. - Despacho, sòmente por MALA COMUM. Oferta de propaganda —
Cr$ 625,00

SOC HERMES
R. MÉXICO, 31-12.º
CAIXA POSTAL 3411
RIO DE JANEIRO

CUPOM
À SOC. HERMES LTDA - RIO DE JANEIRO - CAIXA POSTAL 3411
NOME _____
RUA _____
CIDADE _____ EST _____
ARTIGO _____

ATENDE-SE TAMBÉM AO BALCÃO
ENTREGA AO DOMICÍLIO NO DISTRITO FED.-TEL. 42-5831

PELA 1ª VEZ NA CAPITAL FEDERAL RELÓGIOS BIJOUTERIAS JÓIAS OBJETOS P/ PRESENTES

COMUNICADO

ESCASSEZ DE PAPEL DE IMPRENSA?

O PARTIDO COMUNISTA DO BRASIL, QUE A RÚSSIA BOLCHEVISTA DIRIGE E MANTÉM NA NOSSA PÁTRIA, EDITA 40 E TANTOS JORNAIS E REVISTAS!

SÃO ILEGAIS SEGUNDO A LEI DE SEGURANÇA ART. 2.º, III

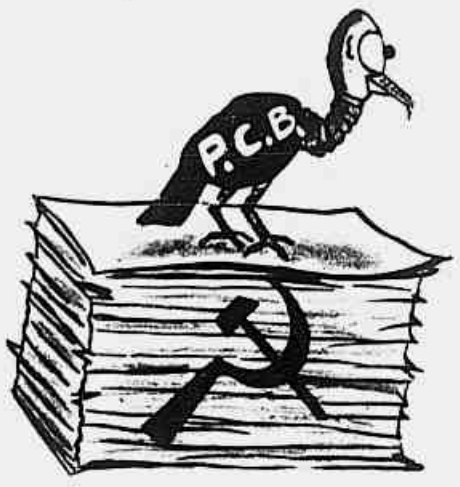

Enquanto os jornais legais e legitimamente democratas estão sofrendo uma diminuição de páginas por causa da falta de papel, a ILEGAL e **quinta-colunista imprensa vermelha** vem anunciando "COMANDOS" para difusão de muitas dezenas de milhares de exemplares dêstes órgãos do extinto, por Lei, **Partido Comunista** secção **do Brasil.**

POR QUE

desperdiçamos nossos magros abastecimentos de papel para fins ilegais e subversivos?

Por que são facilitadas cambiais para essa imprensa vendida ao imperialismo escravocrata do Kremlin?

Êsses pasquins procuram aniquilar e minar as energias vitais do povo para tentar levá-lo a aceitar como inevitável a escravização do Brasil à expansionista Rússia Soviética.

A Cruzada Brasileira Anti-Comunista já enviou ao Ministério da Justiça um processo-representação contra a existência dêsses pasquins russófilos.

Urge agora fazer cumprir, o mais ràpidamente possível, as leis nacionais!

Abaixo com a imprensa bolchevista !!!

Brasileiros: combatam a intervenção soviética no Brasil !

Ajudem à Cruzada. Dirijam-se à Caixa Postal 910

RIO DE JANEIRO

CRUZADA BRASILEIRA
ANTI-COMUNISTA

O MUSEU DO LOUVRE...

Conclusão da pág. 4

Anet, ao redor da qual estão agrupadas obras de Goujon, Germain Pilon; a sala italiana é dominada pelos famosos escravos de Miguel Angelo, dos quais os jogos de luzes põem em relêvo a máscara dolorosa, fazem saltar a musculatura sôbre-humana. Nas três últimas salas estão expostas as obras de escultura do século de Luis XIV: Coysevox, e Puget que encontra, de noite, a luz brilhante de sua Provença.

A Galeria de Apolo, construída sob Carlos IV entre o apartamento do Rei e a Galeria «du bord de l'eau», encerra sob os tetos magníficos pintados por Le Brun e Delacroix, uma coleção sem preço de objetos preciosos. gemas da Corôa de França, coroa de São Luis, coroa da Sagração de Luis XV e de Napoleão, diamantes únicos, vasos sacros, cetros e escudos, esporas e acessórios da sagração de nossos reis e, mais comovente ainda, Joyeuse, a fabulosa espada de ouro que vem, diz a tradição, do tempo de Carlos Magno.

Nas salas da colunata, reuniram as coleções de objetos de arte da Idade Média, da Renascença: encadernações, esmaltes de Limoges, marfins de Paris, tapeçarias de Flandres, cerâmica e bronzes italianos que adquirem na iluminação artificial um aspecto ainda mais brilhante.

Mesmo para as pessoas acostumadas a ver essas obras em longas visitas diurnas, as mesmas assim apresentadas animam-se sob a claridade dos projetores com uma vida nova e mais intensa. A própria beleza de certas salas históricas do velho Palácio fica beneficiada nessa penumbra misteriosa de onde parecem surgir fantasmas melancólicos, testemunhos de épocas idas.

CONSULTORIO DE BELFZA

Conclusão da pág. 10

Repetir o mesmo exercicio, porém, elevando o corpo na ponta de um só pé, alternando ora na ponta do pé direito, ora na ponta do pé esquerdo. Quando estiver bem prática fazer o exercicio sôbre uma só perna estendendo a outra para frente. Repetir alternando as pernas.

Pareça mais jovem

acabando com seus cabelos brancos!

Pareça mais jovem, acabando rápida, cientificamente e sem tinturas, com os seus cabelos brancos.

Muitas vêzes um excesso de sebo cutâneo, que produz a caspa, impede o crescimento e o desenvolvimento dos cabelos, enfraquecendo-os e causando a perda do brilho e da própria côr.

Restaure a côr dos seus cabelos cientificamente, friccionando o couro cabeludo com Loção Restauradora Juvenia. Sua nova fórmula cientifica restaura a saúde do couro cabeludo, eliminando a caspa, e devolvendo, sem tinturas, a côr dos cabelos.

Tal é a confiança que os fabricantes de Loção Restauradora Juvenia têm na eficácia dêsse produto, que lhe oferecem a oportunidade de efetuar, gratuitamente, o primeiro período de tratamento contra cabelos brancos.

Escreva para Bozzano S. A., Rua Joaquim Távora, 1010 — São Paulo, enviando, juntamente com um recorte dêste anúncio, seu nome e endereço e receberá *grátis*, uma amostra, tamanho natural, de Loção Restauradora Juvenia. Também à venda em tôdas as casas do ramo.

91

HOROSCOPO — PARA A PROXIMA SEMANA OS NOMEROS A DIREITA DE SEU SIGNO SUGEREM SOBRE: «S» (Saúde), «A» (Amor), «N» (Negócios) e «So» (Sorte).

NASCIMENTO	SIGNOS	S	A	N	So
21 MARÇO A 19 ABRIL	CARNEIRO	1	19	36	13
20 ABRIL A 19 MAIO	TOURO	48	34	42	26
20 MAIO A 20 JUNHO	GÊMEOS	35	30	46	24
21 JUNHO A 21 JULHO	CARANGUEJO	25	3	11	8
22 JULHO A 22 AGOSTO	LEAO	5	45	15	9
23 AGOSTO A 22 SETEMBRO	VIRGEM	44	33	29	37
23 SETEMBRO A 22 OUTUBRO	BALANÇA	40	16	6	48
23 OUTUBRO A 21 NOVEMBRO	ESCORPIÃO	41	7	38	31
22 NOVEMBRO A 21 DEZEMBRO	SAGITARIO	21	27	23	22
22 DEZEMBRO A 20 DE JANEIRO	CAPRICORNIO	14	12	18	4
21 JANEIRO A 19 FEVEREIRO	AQUARIO	10	39	28	17
20 FEVEREIRO A 20 MARÇO	PEIXES	20	47	2	32

1 Possibilidades artisticas. Sensibilidade.
2 Negócios pouco expressivos. Procure alimentar suas amizades.
3 Entrelaçamentos afetivos favoráveis - 47.
4 Oportunidade para tentar na loteria.
5 Ares dispersivos. Não exija demasiado do organismo - 14.
6 Os pedidos de empréstimos não terão azo propicio.
7 Dominio emocional, não se deixe levar pelos impulsos.
8 Sucesso nas viagens.
9 Negatividade sortilega.
10 Clima salutar - 41.
11 Tendência para realizar negócios dispersivos.
12 Será necessário amadurecer suas decisões afetivas.
13 As amizades estarão a oferecer oportunidades lucrativas.
14 Acautele-se contra a anemia.
15 Rumo certo na profissão - 28.
16 O amor continuará bem astralizado.
17 Semana calma e bem amparada.
18 Problemas financeiros oriundos de atitudes impulsivas.
19 Prisma sentimental satisfatório.
20 Perturbações hepáticas.
21 Tema confuso, angústias, receios.
22 Poderá reatar uma antiga e querida correspondência.
23 Estabilidade financeira.
24 Inspiração nos jogos.
25 A sideração poderá refletir neurastenia.
26 Exitos mundanos.
27 Preocupações materiais dominarão o terreno sentimental.
28 Panorama financeiro desanuviado.
29 Para escalar a montanha das cifras não se afaste dos planos já realizados.
30 Semana pouco propicia para firmar compromissos sentimentais.
31 A maledicência poderá causar aborrecimentos.
32 Indiferença astral.
33 Encontros galantes. Bons eflúvios.
34 Ilusões perniciosas ao coração.
35 Insônia. Origem psicológica.
36 A ambição poderá sofrer desenganos.
37 Possiveis dádivas do Curinga.
38 Quadratura invejável para as finanças.
39 O amor antigo, dado como impossivel poderá reatar-se.
40 Poderão ocorrer contratempos com objetos cortantes.
41 Animo, disposição orgânica.
42 Privilégios nas transações comerciais.
43 Uma gratificação benfazeja - 37.
44 Abandone os pensamentos doentios.
45 Tema emocional amplamente fluido - 39.
46 Momento ideal para normalizar as finanças - 23.
47 Elos românticos, aproveite.
48 Salutarmente tudo bem.

NERVOSOS!

Desassossêgo, nervosismo, afilição, palpitações, insônia, neurastenia e ataques: ótimos resultados com o uso constante do remédio opo-quimio-vegetal

MARAVAL

Calmante dos Nervos

ATAQUES EPILÉTICOS

São tratáveis ou evitáveis. Escreva para o Inst. Psicot., Caixa Postal 895. — D. Federal. Ser-lhe-ão fornecidas completas informações

FÓSFORO QUEIMADO... NÃO!

Como homem, V. ainda não é um fracassado! Reconquiste sua **virilidade**, livrando-se dêsse terrível complexo de inferioridade que o deprime moral e fisicamente perante a sociedade.

CATUASE COMPOSTA é o remédio que V. tanto procurava. Preparado com um grande **vegetal** de nossa flora, suas propriedades estimulantes e vitalizadoras, em combinação com o alcaloide da "loimbebêba" e **hormônio** cerebral e **testicular**, agem ràpidamente no combate à debilidade neuro-muscular e viril, astenia (fraqueza nervosa), **desânimo**. Usar 3 meses seguidos.

CATUASE COMPOSTA

PROCURE NAS FARMÁCIAS

Ganhe Muito Dinheiro

A fábrica de confecções GAULLIER oferece aos Srs. oportunidade excepcional como revendedores enviando pelo Reembôlso Postal, pelo mesmo preço que vende por atacado no Rio de Janeiro, lembrando que sua mercadoria dará um lucro certo no mínimo de 40%.

	Cr$
Bluzões puro linho	295,00
Camisas italianas (2/ cores)	130,00
Camisas tricoline (branca)	110,00
Bluzões de Couro (Pelica)	750,00
Calça coringa legítima	95,00
Calça imitação coringa	75,00
Pijamas em cores sortidas	110,00
Meias c/embalag. de luxo (duzia)	120,00
Corte tropical t/inglês (corte)	450,00
Corte tropical popular	280,00
Meia espuma de nylon	80,00
Slaks de veludo	550,00
Calças de linho nacional	200,00
Calças de tropical misto	110,00
Calças de cambraia	220,00
Calças de linho irlandês	380,00
Calças cambraia «Santista»	400,00
Blusões de albene	140,00
Blusões de xadrês	140,00
Blusão tipo nylon	95,00
Blusão de algodão	65,00

E mais um milhão de artigos por preços especiais. Vendas por atacado e varejo, tendo descontos especiais para pedidos de atacado.

«Solicitem relação de preços»

"GAULLIER"

RUA DA ALFANDEGA, 333 - sobrado — Tel. 43-7241 — Rio de Janeiro

OLIVINHA DE CARVALHO COMPLETOU VINTE ANOS DE RADIO, no dia 8 de outubro. Desde os cinco anos a fadista vem batalhando pela propagação da música portuguêsa no Brasil. Pela passagem de suas primaveras radiofônicas o dia de Olivinha foi homenageado nos programas de Paulo Gracindo e Manoel Barcelos, respectivamente, na Rádio Nacional, a cujo elenco pertence.

Já se encontram em lavra as jazidas de areias monazíticas de São Rafael (Rio Grande do Norte). Embora não se disponham de dados certos, pode-se adiantar que as reservas são vultosas. Estudos dos técnicos revelam que as areias derivam da rocha de plagiatito.

A PROPAGANDA DE SINGRA E' FEITA PELOS SEUS ANUNCIANTES

PROBLEMA N. 186

Osvágrio Rodrigues

SINGRA

Sol. n. 185 HORIZONTAIS: 2 - Engaste de pedra preciosa. 6 - Ilha das Carolinas. 8 - Pata. 9 - Sufixo designativo de diminuição. 10 - Fazer-se ao largo (o navio).

VERTICAIS: 1 - Interjeição. Alto lá! 3 - (Bras.) Espécie de peneira. 4 - Recitar. 5 - Único. 7 - Parte mais larga da perna das rêses. 9 - Vogar.

CEBOLAS GIGANTESCAS CULTIVADAS NAS MARGENS DO RIO S. FRANCISCO — O ministro Munhoz da Rocha recebeu do bispo de Petrolina, D. Avelar Brandão, um volume contendo algumas cebolas, verdadeiramente gigantescas, produzidas naquela região banhada pelo rio São Francisco, uma das quais pesando cêrca de 1 quilo! Acentuou aquêle prelado que, durante a Semana Ruralista ali promovida recentemente pelo Serviço de Informação Agrícola, figuraram, na exposição, cebolas que pesavam até 1.200 gramas. Revelou, mais, que a cultura dessa liliácea está tomando grande incremento nos municípios ribeirinhos de Petrolina, Coripós, Cabrobó, Jatinã e Petrolândia, graças aos processos de irrigação utilizados, por meio de motobombas revendidas pelo Ministério da Agricultura e redes dágua, financiadas, também, pelo Govêrno. As variedades mais cultivadas são as cebolas amarelas das Canárias e pêra do Rio Grande do Sul.

As colheitas seriam ainda mais compensadoras se os lavradores adotassem sementeira mais rala e o transplante das mudas com 50 a 60 dias — esclareceram os técnicos que ali estiveram.

Na foto, o ministro Munhoz da Rocha quando apreciava as cebolas que lhe foram exibidas pelo diretor do SIA.

ASSESSOR FORENSE

Carlos F. Araujo — Salvador (Bahia) — Diz V.S. que a indenização recebida pelo acidente do trabalho que sofreu foi muito aquém do dano, acontecendo que coube ao empregador pagar-lhe a importância devida de acôrdo com a decisão do dr. Juiz. Realmente, nem sempre a reparação pelo acidente do trabalho é ampla. Mas nada impede, no caso, uma ação contra a emprêsa civilmente culpada, ação que poderá ser proposta não só por V.S. como pelo empregador. Uma vez vencido o feito, o empregador receberá tôdas as despesas feitas por êle em virtude do dano civil e V.S. ficará com o recebido a mais. A ação é simples e encontra assento no que dispõe o art. 32 do Decreto-lei n. 7.036, de novembro de 1944 e seus parágrafos.

D. S. Lourego — Belo Horizonte (Minas) — O advogado incumbido de ajuizar o seu desquite por mútuo consentimento seu e de sua espôsa, não pode requerê-lo senão decorridos dois anos do casamento. Se o casamento foi em outubro de 1954, ter-se-á que aguardar mais um ano.

NOTA — Tôda a correspondência para esta seção deve ser dirigida ao Dr. Eurico Brasil, redação de SINGRA, à rua Riachuelo, 192 — Rio.

A Suécia é o país europeu onde existem mais carros particulares. Em fins de 1954, havia 545 mil carros na Suécia, ou seja, 1 para cada 13 habitantes. Ultrapassam-na apenas os Estados Unidos, o Canadá, a Nova Zelândia e a Austrália.

De 1950 para cá, o número de automóveis foi mais do que duplicado sendo de cêrca de 30% o aumento em 1954. Apesar de ter sido estabelecido, em princípios de fevereiro, um imposto de 10% sôbre o preço dos automóveis, a Suécia continua sendo um dos países da Europa onde os impostos sôbre carros são menores. Enquanto que na Alemanha Ocidental êste imposto é de 35%, na Noruega, Bélgica e Holanda de 40% e na Inglaterra de 83%, na Suécia é de 25% apenas.

BOA NOTICIA

Os ferimentos nos olhos provocados por fragmentos metálicos, tais como prata, bronze ou cobre, já não produzem fatalmente a cegueira. Um imã eletrônico, que está sendo aperfeiçoado, removerá aqueles metais, que não podem ser retirados pelos imãs comuns, que só atraem o ferro e o aço.

ASTRO E ESTRELINHAS — De «Ouro e Sangue». Ele John Payne, elas: Gay Gallagher, Eugenia Paul, Jean Carrel e Lucille Knox. Esse filme de Benedict Bogeaus, distribuído pela RKO, versa sôbre a obra de Bret Harte, da época da febre do ouro e conta ainda com Rhonda Fleming e Colleen Gray nos principais papéis femininos.

ATAQUES!

(Nervosos ou Epilépticos)

Desassossêgo, nervosismo, afilição, palpitações, insônia e neurastenia: ótimos resultados com o uso constante do remédio opo-quimio-vegetal

MARAVAL

Calmante dos Nervos

TINTURA FLEURY OLEOSA MARAVILHOSA

TÔDAS AS TONALIDADES PREÇO Cr$ 35,00

Lápis Capilar FLEURY

O BATON PARA O CABELO

Preço Cr$ 35,00

Vende-se em tôda a parte e na Perfumaria Fleury Ltda. - Rua Sete de Setembro, 40 - Sobrado RIO DE JANEIRO - Tel.: 22-4681.

CASIMIRAS, LINHOS E TROPICAIS

PELO REEMBÔLSO POSTAL PEÇAM AMOSTRAS GRÁTIS

CASIMIRAS, LINHOS, TROPICAIS E AVIAMENTOS PARA ALFAIATES

GRANDE SORTIMENTO - DIRETAMENTE DAS FÁBRICAS - MENORES PREÇOS ATACADO E VAREJO

A FONTE DAS ROUPAS

R. TUPINAMBÁS, 316 — Fone 40852

BELO HORIZONTE — MINAS

AGENTES PRECISAMOS

Para vender Casimiras e Linhos p/ Reembolso

Bélo mostruário grátis

Excelente comissão!

TECIDOS LASCO

Caixa 8305 - S. Paulo

ganhe 5.000 cruzeiros

mensais fàcilmente, quási brincando, nas suas horas de folga.

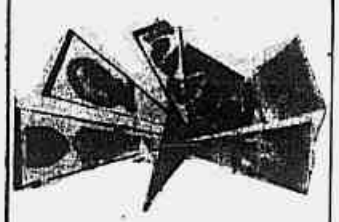

Lucro garantido

Torne-se um negociante de flâmulas e seja o primeiro na sua cidade a aproveitar este lucrativo negócio.

70% de lucro em cada unidade

Envie $ 9,00 em sêlos e receba o catálogo ilustrado e o nosso livrinho sôbre o negócio de flâmulas.

FLÂMULA CARIOCA

Av. Pres. Vargas, 418, 9.º andar

Tel. 43-1818 — Rio de Janeiro

SINGRA

Compre pelo reembolso nas lojas

Ducal

do Rio de Janeiro

Atendemos a pedidos do interior pelos mesmos preços do Rio. Por vale postal, atendemos sem qualquer despêza; nas localidades onde existe reembolso aéreo, preferimos atender por esta modalidade, dada a maior rapidéz que proporciona.

Atenção

Solicitem um catálago de Natal, mediante remessa de CR$ 5,00 em sêlos.

S-7

Envie êste cupon com seu pedido
Caixa Postal 3498 - Rio

NOME .....
RUA .....
CIDADE .....
ESTADO .....

CALÇA DE TROPICAL IDEAL, fio inglês, modelo sport, com regulagem no cóz, acabamento de alta classe. Nas côres: beije, azul, petroleo e marron. Peça pela referencia 1.227 e mande a medida da sua cintura e a que vai da cintura até o pé pelo lado de fóra.

CR$ **850,00**

CAMISA SPORT, em "voal" de algodão, tecido extra-fino, modelo clássico, mangas curtas, nas cores: branca, azul marinho, amarelo e verde claro. Peça pela referencia F-201 e mande a medida do seu colarinho.

CR$ **390,00**

PALETÓ SPORT DE LINHO LONADO, com bolsos de chapa, aberto atrás, nas côres: azul marinho, beije areia, havana e cinza. Peça pela referencia 2.420 e mande a medida de seu peito e o comprimento tirado do pé da gola até a barra, pela costura trazeira.

CR$ **1.100,00**

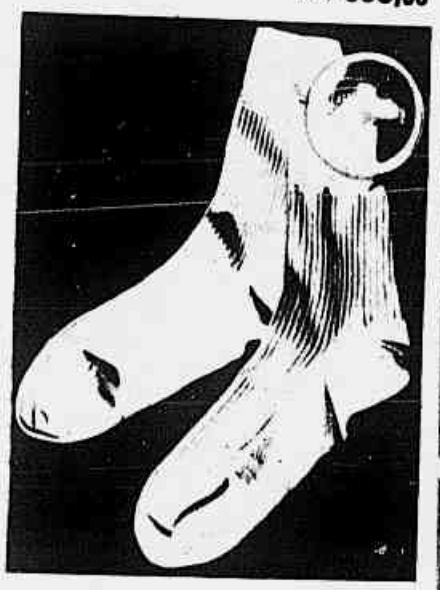

MEIA ESPUMA DE NYLON SETTER, com baguetti, embalagem de "bolinha plástica", nas cores: branca, azul royla, azul celeste, marinho, verde garrafa e cinza. Tamanho único. Peça pela referencia D-4.

CR$ **130,00**

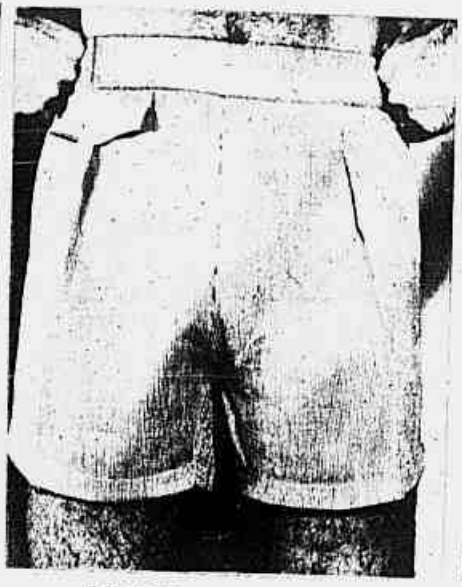

SHORT em tecido listrado, tipo "Suersucker", modelo clássico, com sunga de malha, nas cores: azul, marron, verde e cinza. Peça pela referencia H-104 e mande a medida da sua cintura.

CR$ **135,00**

CAMISA MARAJÓ TRUBENIZADA, colarinho eterno indeformável, em cambraia e popeline brancas, santorizadas (não encolhe nunca). Peça pela referencia A-2 e mande a medida do seu colarinho. CR$ 195,00 e

CR$ **250,00** respectivamente.

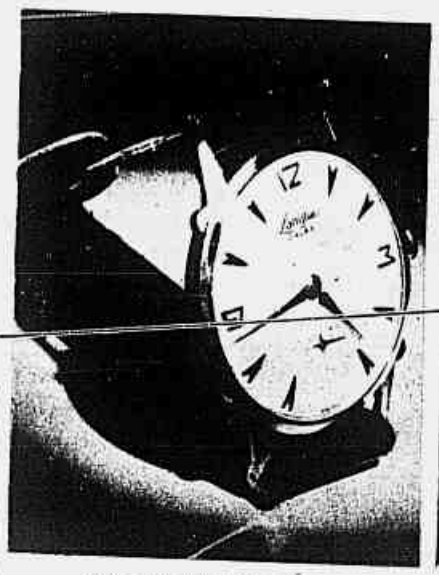

RELOGIO DE PULSO, suisso, marca LANGTON, 17 rubis, antimagnético, fundo de aço inoxidavel, folheado a ouro. Peça pela referencia Z-12.

CR$ **1.150,00**

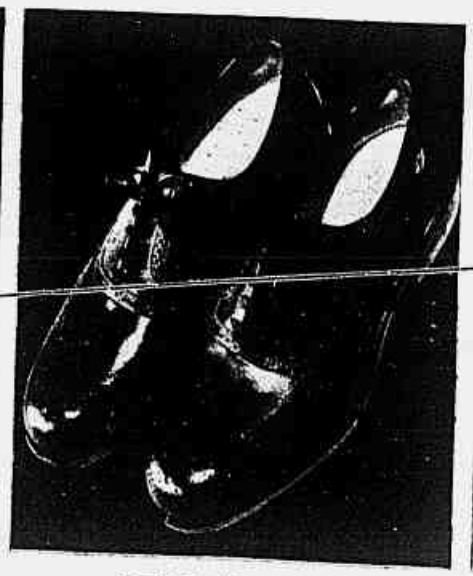

SAPATO VULCABRÁS, modelo passeio, em cromo francês, sola e salto de borracha vulcanizado, com garantia mínima de 6 meses. Exclusivo das LOJAS DUCAL. Peça pela referencia T 268 e mande o tamanho do seu pé. CR$ **600,00**

CAMISA MARAJÓ, em popeline extra, branca, santorizada (não encolhe nunca), colarinho aberto, moderno, com barbatanas. Peça pela referencia AM-1 e mande a medida do seu colarinho. CR$ **185,00**